

# Présentation du projet Cooptic

Cooptic est une initiative de transfert d'innovation, financée par la Commission européenne dans le cadre du projet Leonardo da Vinci. Quatre partenaires spéciaux dans les pédagogies innovantes - SupAgro Florac et Outils-Réseaux (Montpellier), l'École de la coopération Aposta de Catalogne et le Centre Régional d'Initiative l'Environnement (CRIE Mouscron) de Wallonie - se sont associés pour travailler sur l'adaptation d'un dispositif de formation destiné aux animateurs de projets collaboratifs.

Durant Cooptic, ont été formées quinze personnes dans trois pays : Belgique, Espagne et France, afin qu'elle deviennent, à leur tour et dans leurs cercles respectifs, formatrices d'animateurs de projets et réseaux coopératifs.

Cooptic, c'est aujourd'hui 60 animateurs de réseaux qui constituent un véritable *pool* dans trois pays européens. Ce réseau s'est construit sur trois ans :

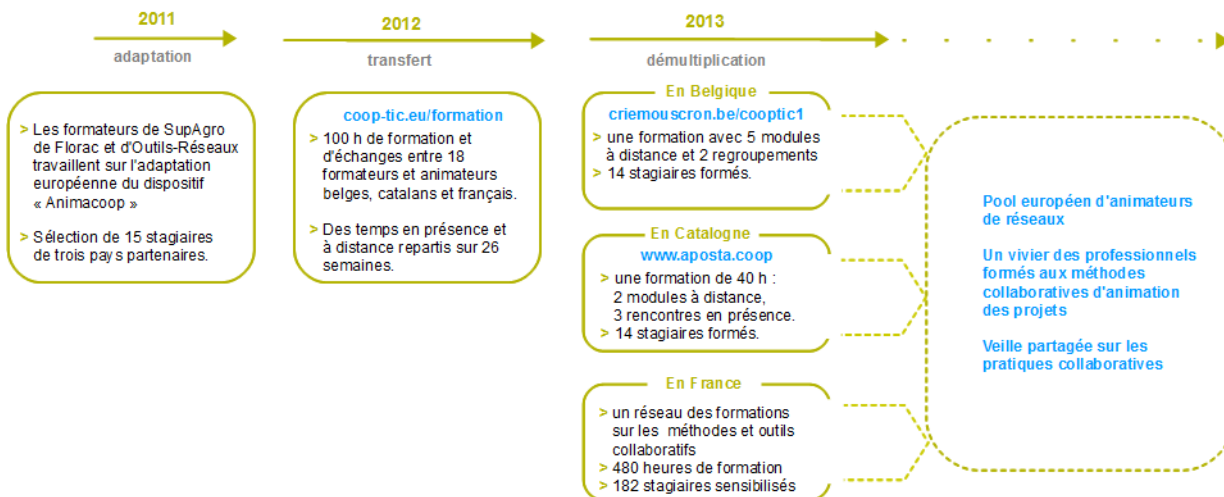

# Présentation de l'équipe de partenaires

Le programme de **Cooptic** a relié quatre structures :



**SupAgro Florac** : Institut d'éducation à l'agro-environnement, assure depuis des années la formation des animateurs des nombreux réseaux thématiques et géographiques de l'enseignement agricole public ainsi qu'un appui technique. Reconnu nationalement pour l'expertise en sciences de l'éducation, ses activités d'expérimentation pédagogique et de promotion de dispositifs de formation innovants, Supagro Florac partage son savoir-faire avec ses partenaires du projet. Il assure également, le montage et la coordination de l'ensemble du projet.



Association **Outils-Réseaux** : Association "référence" en France sur le travail en réseau. Sa mission principale est d'initier et d'accompagner les pratiques coopératives en s'appuyant sur des outils méthodologiques et Internet. En 2010, Outils-Réseaux a mis en place le dispositif de formation Animacoop en direction des animateurs et professionnels œuvrant dans le champ de la coopération et l'animation de réseaux. Ce dispositif Animacoop fait l'objet d'adaptation du projet européen Cooptic.



Association **Aposta**, en Catalogne : École de la coopération chargée du transfert sur le territoire Catalan.



Association **CRIE** de Mouscron, en Wallonie. Association d'éducation à l'environnement chargée du transfert sur le territoire Wallon.

Ces partenaires ont associé les compétences de diverses institutions, universitaires, chercheurs, intervenants et collectivités locales engagées dans des démarches de développement participatif qui concourent activement à la rédaction d'une publication de cet *e-book* que vous pouvez découvrir maintenant.

# Présentation du dispositif d'apprentissage

Le dispositif de formation Cooptic est fondé sur les principes éducatifs qui visent à accompagner le stagiaire vers l'autonomie et à renforcer sa capacité à agir et à acquiescer. L'apprenant est au centre de l'attention pédagogique. De ces principes découlent les choix de méthodes et moyens pédagogiques qui reposent sur trois idées : le caractère transversal des savoirs et compétences collaboratifs à acquiescer, un lien avec le projet professionnel des stagiaires, l'utilisation des outils numériques pour innover sur les pratiques pédagogiques.

# Qu'apprend-on à la formation Cooptic ?

Les contenus de formation privilégient le développement des compétences opérationnelles liées à l'animation du projet collaboratif : gestion de l'information, cc des ressources, démarrage des dynamiques de réseau, animation de collectifs...

Ces contenus sont structurés autour de 12 concepts clés et 12 compétences collaboratives transverses :

	Concepts-clés				Savoir-agir			
<b>environnement</b>	Abondance	Contraintes	Légitimités	Échanges	Documenter	Produire	Organiser un événement	« passer à l'échelle »
<b>groupe</b>	Taille	Vocation	Maturité	Culture	Démarrer le réseau	Faire vivre le groupe	Gérer les conflits	Autoévaluer
<b>personne</b>	Convergence	Implication	Prise de conscience	Coordination	Intégrer le groupe	Se comporter	Gérer l'information	Se positionner

Ces compétences collaboratives sont traitées parallèlement sur trois niveaux :

- Au niveau individuel, la formation développe l'implication de la personne dans un projet collectif,
- au niveau du groupe, elle traite de la compréhension des dynamiques de groupes, réseaux, communautés et des compétences de management d'un coll
- un troisième niveau d'environnement concerne les facteurs d'ouverture et de communication "à l'extérieur" de son réseau.

## Comment apprend-on ?

Durant 14 semaines de formation les stagiaires travaillent à distance et en présence suivant une progression sur trois parcours parallèles :

### • Parcours individuel :

Les contenus mis en ligne suivent des étapes de la vie d'un réseau.



Collectif chaotique



La communauté se forme



La communauté s'informe



La communauté se transforme



La communauté rayonne



Le réseau s'ouvre et se consolide

- Formation du réseau : le groupe se forme, un "c individu" prend conscience d'être un groupe d'apprentissage.
- Le réseau s'informe : les échanges autour des p conduisent à l'émergence d'expériences et de p communs.
- Transformation du réseau : les phénomènes inc collectifs sont mis en œuvre dans le travail colle petits groupes.
- Rayonnement du réseau : la diffusion des résul travaux de coopération en dehors de la commu valorise le groupe.
- Consolidation du réseau : cela permet une éval une réflexion sur la façon de faire vivre la dynar l'ouvrir à d'autres.

### • Parcours "collectif apprenant" :

Les stagiaires produisent collectivement de nouveau contenus.



- **Parcours projet :**

La mise en place d'un projet collaboratif par le stagiaire est un pré-requis, et les activités proposées se réfèrent à ce projet tout au long de la formation. En première semaine, les stagiaires présentent le contexte et l'objet de leur projet, puis ils testent les méthodes et outils proposés sur leur projet et relatent le tout sur un espace personnel d'apprentissage. À chacun des trois regroupements, un point d'étape rend compte des apports de la formation sur le déroulement du projet. La formation accélère le projet dans son contexte professionnel et réciproquement, les acquis de la formation sont plus "tangibles" car impliqués dans l'action

## Pédagogie impactée par les nouvelles technologies

Un écosystème de formation :

Une méthodologie pour passer de la posture d'"animateur de réseaux" à "formateur d'animateurs de réseaux".

Une alternance de moments d'échanges en présence et à distance *via* des outils internet.

Une utilisation des outils et méthodes collaboratifs durant la formation.

Des moments d'échanges de pratiques.

Du travail individuel sur des projets collaboratifs des stagiaires.

Co-production des connaissances : des rubans pédagogiques de formation.

## L'ebook de Cooptic

L'ebook que vous avez entre les mains regroupe les ressources utilisées lors de la formation Cooptic. Certaines ont été rédigées spécialement pour l'ebook car certains contenus avaient été présentés oralement lors de la formation. Cet ouvrage est un état nos connaissances dans le domaine de coopération et de la collaboration au moment de sa rédaction, fin 2013. Mais c'est un domaine qui commence juste à être étudié et nous continuons à expérimenter, à imaginer, à essayer, à rêver... même si la publication de cet ebook est l'aboutissement du projet européen Leonardo Cooptic, ce n'est pas une fin mais juste les premières pierres de nos futurs projets : une centre de ressources sur la collaboration ? Un MOOC ? Ou sans doute quelque chose qui n'existe pas encore ! Bonne lecture et bonnes futures petites expériences irréversible de coopération !

## Ils ont participé à l'aventure !

### **Coordination :**

Hélène Laxenaire

### **Auteurs :**

Gatien Bataille

Jean-Michel Cornu

Antoine Delarue

FNAMI LR

Mathilde Guiné

Claire Herrgott

Emilie Hullo

Corinne Lamarche

Hélène Laxenaire

Heather Marsh

Laurent Marseault

Daniel Mathieu

Outils-réseaux

Jordi Picart i Barrot

Manon Pierrel

Frédéric Renier

Violette Roche

Elzbieta Sanojca

SupAgro Florac

Vincent Tardieu

Laurent Tézenas

Françoise Viala

et les stagiaires Animacoop

### **Dessins :**

Eric Grelet

### **Conception des parcours**

Claire d'Hauteville

Hélène Laxenaire

Elzbieta Sanojca

### **Traduction en français :**

Traduction collaborative par des membres du groupe AnimFr (de l'article sur la [stimergie](#))

**Traduction en anglais :**

Koinos  
Suzy Lewis-Vialar  
Abdel Guerdane

**Traduction en catalan :**

Koinos  
Jordi Picart i Barrot

**Relecture (de la partie française) :**

Caroline Seguin

**Normalisation des fiches :**

Cathy Azema  
Gatien Bataille  
David Delon  
Corinne Lamarche  
Hélène Laxenaire  
Christian Resche  
Cécile Trédaniel

**Développement :**

Florian Schmitt

**Charte graphique :**

Imago design

**Montage et suivi du projet Leonardo :**

Guy Levêque  
Cathy Azema  
Martine Pedulla  
Stéphanie Guinard

*Cet ouvrage a été réalisé dans le cadre d'un projet de transfert d'innovation (TOI) financé par l'union européenne au travers du programme Leonardo*

*Tous les contenus (textes, images, video) sont sous licence [Creative Commons BY-SA 3.0 FR](#). Cela signifie que vous pouvez librement les diffuser, les modifier et les utiliser dans un contexte commercial. Vous avez deux obligations : citer les auteurs originaux et les contenus que vous créez à partir des nôtres devront être publiés dans les mêmes conditions, sous licence CC-BY-SA.*

## Animation des dispositifs coopératifs : freins et facilitateurs

Auteur de la fiche : Outils-réseaux

Licence de la fiche : Creative Commons BY-SA

Description :

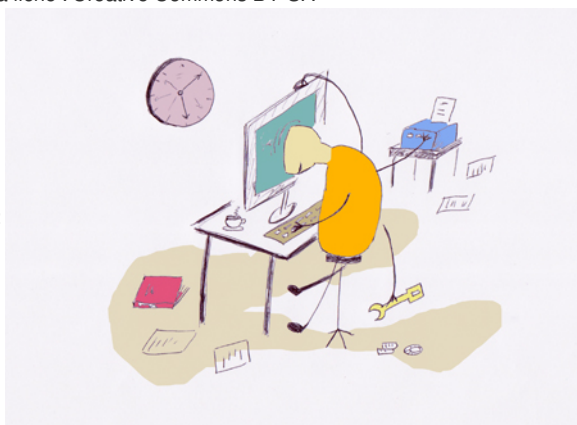

### Ce qui freine

- Manque de participation.
- Au niveau des outils.
- Au niveau de l'animateur.
- Au niveau du projet.
- Manque de temps.

### Ce qui facilite

- Au niveau des personnes.
- Au niveau des outils.
- Au niveau de l'animation.

- Au niveau des projets.
- Les neuf lois de la coopération.

## 1. Ce qui freine



Principal écueil : manque de participation (situation de non-collaboration).

### Au niveau des personnes

- Manque de temps : pour s'approprier ces outils, pour s'en servir.
- Peur du regard des autres, du jugement (des pairs), d'être ridicule.
- Problème d'écrit, de langue.
- Déconnexion au réel (trop virtuel, quelles personnes et quel(s) projet(s) sont derrière l'outil ?).
- Difficulté à changer ses pratiques pour s'adapter à celles du groupe (résistance au changement).
- Problèmes de droits d'auteur, propriété intellectuelle, peur de se faire piller les infos, la perte de pouvoir réelle ou ressentie liée au partage de l'information.
- Difficulté d'appropriation des outils, peur de la technique :
  - Peur de la difficulté.
  - Peur des outils internet.
  - Ordinateur = compliqué.
  - Hétérogénéité par rapport à l'appropriation des outils.
- Accès difficile à internet :
  - Débit lent.
  - Logiciels obsolètes.
- Difficulté à se *loguer* :
  - Perte du mot de passe.
  - Perte de l'adresse du site.
- Manque de motivation par rapport au projet, ne voient pas dans le projet le lien avec leurs intérêts personnels :
  - Peur que les messages soient mal interprétés.
  - Habitude d'un fonctionnement centralisé.
  - Contexte institutionnel.

### Au niveau des outils

- Peur des outils, de la difficulté, interface pas assez ergonomique : l'ordinateur pose problème.
- Matériel, connexion vétuste.
- Protection, identification.
- Pas adaptés aux besoins.
- Mise en place pas assez progressive, ne prenant pas assez en compte les différentes étapes de la vie du groupe.
- Difficulté à faire passer par l'écrit tout ce qui relève de l'émotionnel, second degré.
- Plusieurs outils pour le même usage.
- Besoin du support papier, de concret.
- Des outils trop compliqués.
- On ne voit pas comment participer.
- Évolution trop rapide des outils (visuels, fonctionnalités).

### Au niveau de l'animateur

- Trop de sollicitation (Urgent ! à valider, question mal dirigée).
- Omniprésence ou absence de l'animateur.
- Messages trop longs, trop d'information, pas clairs.
- Fondateur = fossoyeur.
- Salarié : le financement du poste prend le pas sur les objectifs du réseau.
- Pas assez à l'écoute des besoins du groupe.
- L'animateur fait au lieu de faire faire.
- Confusion dans les rôles : animation, *leadership*, facilitateur.

## Au niveau du projet

- Dérive éthique, risque de rupture.
- Représentation institutionnelle (perte de pouvoir réelle ou ressentie liée au partage de l'information).
- Démobilisation : mauvaise appréhension de l'implication.
- Difficulté à percevoir concrètement le projet, ses résultats.
- Pertinence du projet.
- Vocabulaire : niveau de jargon partagé ?
- Complexification : les participants ne voient plus la globalité.
- Réseau qui s'institutionnalise.
- Niveau d'engagement trop élevé.
- Manque de visibilité : du temps nécessaire, de l'intérêt du projet, de la finalité du projet.
- Pas de *leader*.
- Pas de traces de l'histoire du projet.

## Le temps

- Manque de temps :
  - pour l'appropriation des outils
  - pour participer au projet.
- Différences de rythme : salariés / bénévoles.

## 2. Ce qui facilite

### Au niveau des personnes

- Rencontres physiques, convivialité.
- Évaluation par l'estime, citer tous les contributeurs
- Mixer les publics (cf. *forum*).
- Réduire les risques à participer, permettre la sortie et la multi-appartenance : procédure d'adhésion simplifiée, possibilité de désengagement !
- Cercle vertueux de la motivation :
  - Projet / action qui a du sens
  - se sentir capable
- Contrôlabilité :
  - Engagement cognitif.
  - Persévérance.
  - Réussite.
- Réconcilier intérêt individuel et intérêt collectif.
- Rendre visible les mécanismes.
- Stratégie gagnant/gagnant.
- Questionner les personnes sur leurs objectifs.
- Accueil des nouveaux, parrainage.
- Des supports techniques : savoir où se trouve le référent technique, avoir des modes d'emploi, des rubriques d'aides.

### Au niveau des outils

- Des règles de conduite.
- Nétiquette.
- Mise en place progressive.
- Simplifier !!! Masquer des fonctionnalités.
- Mode d'emploi, rubrique d'aide, formations...

### Au niveau de l'animation



Rendre visible l'activité du groupe : synthèse, reformulation, historique, rendre visible ce qui se passe dans les sous-groupes, actus régulières : résumés ( Incitation forte pour faire évoluer les habitudes : mettre uniquement les CR sur *wiki*, faire des fautes volontaires dans le nom des gens

Des animateurs "professionnels" :

- Métiers émergents.
- Séparer les fonctions d'animation et de facilitation.
- Savoir-être plus que savoir-faire.
- En éveil permanent.

Synthétiser, reformuler, jardiner.

## Au niveau du projet

- Proposer un historique, un carnet des événements.
- Minimiser les besoins de départ : mettre en ligne des productions inachevées.
- Maîtrise des tâches critiques : compromis entre souplesse et pérennité du système, le projet doit se suffire d'un minimum de contributions.
- Fonctionner en attention plutôt qu'en intention : laisser émerger des thèmes, des projets, en étant à l'écoute du groupe, définir des objectifs et non les résultats attendus.
- Analyse du risque : volonté de réussite ou peur d'échouer ?
- Définition des finalités et du pilotage (Matrice Sagace).
- Objectifs clairs, charte.
- Productions : Licences libres pour en faire des biens communs.

## Les 9 lois de la coopération

- Réduire les risques à participer.
- Abaisser le seuil de passage à l'acte.
- Biens non consommables et environnement d'abondance.
- Les communautés qui durent convergent vers la coopération.
- L'évaluation par l'estime.
- Minimiser les besoins de départ .
- Minimiser les risques d'échec par la maîtrise des tâches critiques.
- Le temps des opportunités.
- N'oublier aucune des règles !

## Abaisser le seuil de passage à l'acte

**Le passage à l'acte chez l'être humain correspond à un basculement brutal**

- Logiciel libre :
  - *Donner l'autorisation d'utilisation et de modification a priori grâce à une licence plutôt que d'imposer une demande d'autorisation avant toute action* (exemple d'éléments qui facilitent le passage à l'acte. (Jean-Michel Cornu)
- *Tela Botanica* :
  - L'inscription est libre, gratuite et facile.
  - Utilisation *Forum* et *Wiki*.
- Incitation à la participation par des exercices simples :
  - Faire une faute volontaire sur un nom de personne pour la faire réagir et l'inciter à corriger par elle-même.

## Biens non consommables et environnement d'abondance

- *Tela Botanica* : projet Flore de France Métropolitaine.
  - Issu du travail d'une personne : travail de nomenclature et taxonomie sur 75 000 noms.
  - 55 599 fiches modifiées par les membres du réseau.
  - Ajout de 46 794 noms vernaculaires (plusieurs langues).

## Les communautés qui durent convergent vers la coopération

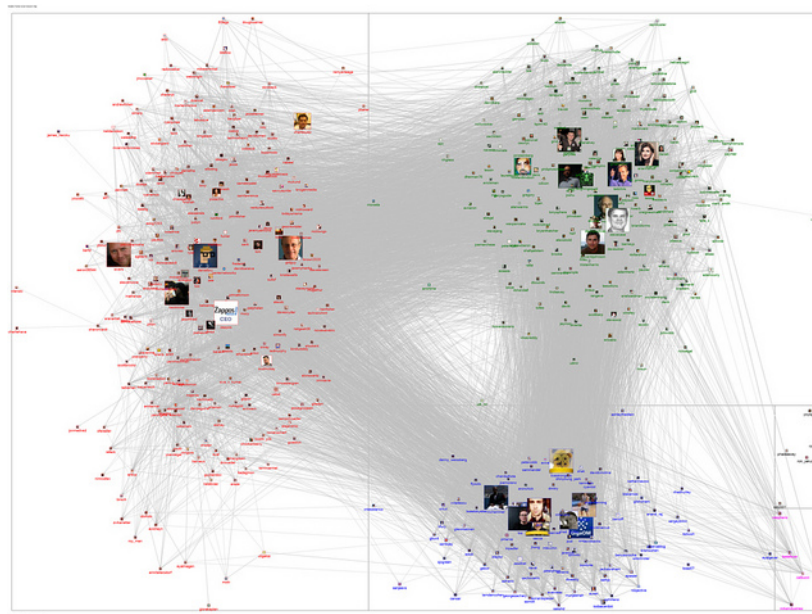

S'associer très en amont pour éviter la concurrence en aval.

- GNU/Linux.
  - GNU et Free Software Foundation : 1985 .
  - Linux : 1991.
- projet Flore de France Métropolitaine : 2001.

## L'évaluation par l'estime

- Tela : Projet compilation d'articles botaniques (25674 articles).

De Boissieu Henri - Un acer hybride nouveau pour la flore française. - 1912 - dendrologie, plante hybride, acer x bormulleri, localité, p. 77-78 - Société Botanique de France, Bulletin de la Société Botanique de France, Bull. Soc. Bot. Fr. (1904), Tome 59 - Fascicule 1 - Saisie : Jean TIMBAL - Art. n° 13807.

Delahaye Thierry, Henze Gaston, Lequay Arthur - Les orchidées de Monthoux - 1996 - Savoie, Avant-pays, Acéracées, acer monspessulanum, Fabacées Argyrolobium zanonii, p. 15-19 - Départ./Région : 73 - Société Mycologique et Botanique de Chambéry, Bull. de la sté Myco et Bota de la Région Chambé N° 1 - Saisie : Sylvie SERVE - Art. n° 479.

Delahaye Thierry, Lequay Arthur, Prunier Patrice - Les découvertes botaniques de nos sociétaires en 1996 - 1997 - Savoie, violacées, Viola collina, Ioran Viscum album, acéracées, acer monspessulanum, joncacées, Juncus arcticus, liliacées, Erythronium dens-canis, p. 31-32 - Départ./Région : 73 - Société Mycologique et Botanique de Chambéry, Bull. de la sté Myco et Bota de la Région Chambérienne, N° 2 - Saisie : Sylvie SERVE - Art. n° 495.

## Minimiser les besoins de départ

- Linux a commencé par réutiliser le code et les idées de Minix (la totalité du code de Minix a été abandonnée ou réécrite complètement depuis).
- Exemple "Cathédrale et Bazar" : Fetchmail basé sur popclient et Fetchpop.
- Tela :
  - Récupération d'un travail de synonymie de M. Kerguelen sur 75 000 noms.
  - Récupération de nombreuses base de données constituées par des amateurs.
- Mettre en ligne des documents inachevés car ils peuvent être améliorés par des contributeurs. Si on attend l'achèvement du document pour le mettre en ligne dynamique de réseau ne va pas s'enclencher.

## Minimiser les risques d'échec par la maîtrise des tâches critiques

- Loi de Brooks : "Le fait d'ajouter des gens à un projet logiciel en retard, le retarde encore d'avantage" : la complexité augmente, quant à elle, comme le no d'échanges et donc comme le carré du nombre de personnes.
- Tela Botanica :
  - L'association contractualise des partenariats et assume les responsabilités.
  - Les salariés fournissent des outils et des services et assurent la permanence.
  - Les membres du réseau montent des projets et donnent du sens au réseau.
  - Le comité de pilotage assure la coordination et valide les décisions.

## L'analyse du risque

- La peur d'échouer fait prendre un minimum de risque. On est alors tenté de tout blinder, c'est d'ailleurs une des caractéristiques actuelles : tout est balisé, (notamment juridiquement). Au sein de certaines administrations par exemple, il existe un manque d'ouverture qui est le reflet d'un fonctionnement mental
- A l'inverse, vouloir réussir suppose de mettre en oeuvre des moyens pour atteindre le but qu'on s'est fixé. Cette démarche renvoie à un schéma mental beaucoup plus ouvert et dynamique.

## Blogger

Auteur de la fiche : Outils Réseaux

Licence de la fiche : Creative Commons BY-SA

En introduction : Blogger est une plate-forme de *blogs* fournie par Google.



Site officiel : <http://www.blogger.com>

Famille d'outils : Blogs

Présentation :

Pré-requis :

- Savoir utiliser un logiciel de traitement de textes.

Quelques applications :

- [Créer un blog avec Blogger](#)
- [Créer son blog avec Blogger sur le site : Comment ça marche](#)

Prise en main :

Pour aller plus loin : [blogger](#) et theme / sidebar / footer / header dans Web / grindaizer (monsieurab)

Avantages :

- Simplicité d'utilisation pour de nombreuses applications : insertion de photos, mise en forme, ouverture de plusieurs *blogs* avec un même code d'accès, é texte etc.
  - Grande capacité de personnalisation de l'apparence de son *blog*.

Inconvénients :

- Nécessité de tout paramétrer soi-même.

Licence : Logiciel propriétaire, Gratuit  
Utilisation : Facile  
Installation : Ne s'installe pas

## Cartographier pour donner une vision d'ensemble

Auteur de la fiche : Jean-Michel Cornu

Licence de la fiche : Creative Commons BY-SA

Description :

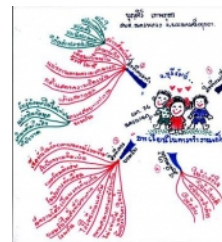

### Vive les antagonismes !

<sup>1</sup> Que ce soit lors d'une discussion collective avec des points de vue différents, ou *a fortiori* lors d'un conflit, chacun défend sa position et la répète sans cesse pour être sûr qu'elle soit bien prise en compte ou même qu'elle s'impose face aux autres. Ce biais empêche en général chacun d'avoir une vue d'ensemble des points proposés : chacun cherche ce qui justifie sa position et éventuellement ce qui discrédite la l'autre. La discussion "tourne en rond".

A y regarder de plus près, il se joue deux choses dans ce type d'échanges : les participants cherchent à atteindre ensemble une vérité ou une solution, mais en remplaçant bien souvent la démarche rationnelle par une justification *a posteriori*. des positions prises <sup>2</sup> ; et d'un autre coté se joue un jeu le plus souvent incor chacun cherche à ne pas être mis en défaut mais plutôt à obtenir l'estime des autres. Le plus souvent, il existe également un présupposé qu'une seule solution ou au moins est la meilleure. Cette situation empêche fréquemment les participants de chercher d'autres propositions que celles qui sont données au début par techniques de créativité permettent de sortir de ce cercle vicieux en conservant l'ensemble de ce qui est dit et en proposant aux participants de trouver des sol nouvelles.

Un antagonisme est "une situation dans laquelle deux phénomènes ou leurs conséquences s'opposent dans leurs effets <sup>3</sup>". Dans la fable des aveugles et de l' chaque aveugle touche une partie différente de l'animal et en tire une conclusion différente qui semble s'opposer aux autres. Mais un opposé n'est pas un contr est totalement incompatible avec la proposition de départ. Ainsi, on oppose souvent réussir et échouer. Mais ces deux opposés ne sont pas si incompatibles qu semblent au premier abord. Ceux qui ont réalisé des projets savent bien que dans la vie on rencontre à la fois des réussites et des échecs... Sauf à ne rien faire qui permet ni de réussir ni d'échouer.<sup>5</sup>

Il est donc important de ne pas exclure des propositions dès le départ dans une discussion, mais au contraire de chercher de nouvelles idées pour enrichir la "c possibles avant de chercher à faire un choix. <sup>6</sup>

### Les limites du discours

Prenons une image pour représenter le discours d'une personne. Il comprend un point de départ - souvent une question - un cheminement et un point d'arrivée la conclusion. En cela, il ressemble à une promenade par exemple dans une forêt, avec son point de départ, son cheminement et son point d'arrivée. Mais si nous cherchons à nous promener à plusieurs sans que tous acceptent de suivre une seule et même personne, alors les choses commencent à se gâter. Le conflit peut être représenté par un même point de départ et deux cheminements dans des sens opposés. Comment représenter ce conflit sous la forme d'un seul et même discours ? Nous pouvons présenter les cheminements l'un après l'autre, mais il n'est plus possible de présenter un seul point de départ, un seul cheminement et un seul point d'arrivée comme lorsque nous raisonnons à l'aide de la parole... De même l'intelligence collective peut être représentée comme plusieurs points de départ (plusieurs points de départ pour un même point d'arrivée (l'objet à observer). Comme dans le cas des aveugles et de l'éléphant, il n'est plus possible également de représenter cela sous la forme d'un discours unique. La création pour sa part consiste à relier deux idées entre elles pour en créer une nouvelle. Là aussi, un discours unique ne permet pas de représenter de nombreux points de départ potentiels vers les nombreux points d'arrivée possibles. Le discours est donc limité dans sa capacité à représenter certains domaines. Parfois même nous tournons en rond ! Jacques Monod <sup>8</sup> a montré que c'est notre langage symbolique et notre capacité à former des discours qui constitue notre intelligence. Ainsi, nous les humains disposons d'une intelligence qui nous permet de faire des discours parfois rationnels. Elle nous a permis de développer des civilisations et même d'envoyer des hommes sur la Lune. Mais cette forme d'intelligence ne nous permet ni de résoudre les conflits, ni de traiter l'intelligence collective de faire de la créativité ! C'est sans doute pour cette raison que nous sommes les seuls animaux à avoir été capable de maîtriser l'atome mais que nous avons été bête pour nous envoyer des bombes atomiques sur nous même...

### Une carte pour ne pas tourner en rond

Heureusement, nous n'avons pas que le discours et le langage classique pour développer notre intelligence. Les sciences cognitives ont montré que nous avons plusieurs mémoires de travail <sup>9</sup> qui nous permettent de conserver ces concepts à l'esprit. Or penser consiste à relier des idées entre elles. Nous faisons cela avec que nous avons "à l'esprit", présentes dans nos mémoires de travail. La "boucle phonologique" est une mémoire de travail qui s'intéresse aux idées qui s'enchaînent comme c'est le cas dans notre discours ou, pour reprendre notre analogie, comme les différents pas de notre cheminement durant notre promenade. Nous disposons également d'un "calepin *visuo-spatial*", une autre mémoire de travail qui elle s'intéresse aux différents concepts non reliés entre eux. Si nous reprenons notre analogie de la promenade dans la forêt, cette mémoire nous permet de constituer un plan rassemblant différents éléments pour nous orienter. Dans ce cas, il est possible de constituer à l'esprit plusieurs idées opposées ou bien simplement différentes. De même que de disposer d'une carte pour notre promenade collective permet de se situer par rapport aux autres, il est possible de constituer une carte d'idées pour se situer dans un débat. Cette forme de pensée particulièrement adaptée à la résolution de conflits est l'intelligence collective ou à la créativité, nous l'avons nommée "pensée-2" en reprenant le terme de Edward de Bono <sup>10</sup>. La carte permet de voir tous les chemins en même temps et éventuellement d'en chercher de nouveaux non encore explorés. Nous pouvons la coconstruire en y mettant toutes les idées et les cheminements de chacun au cours d'un échange. Des outils tels que les schémas heuristiques (*mind mapping* en anglais) permettent justement de cartographier les débats avec grande efficacité.

Mais nos mémoires de travail, contrairement à nos mémoires à long terme sont très limitées. La boucle phonologique qui nous permet de conserver l'enchaînement des idées ne permet de conserver à l'esprit que trois concepts <sup>11</sup>. Cette limite nous apparaît lorsque nous cherchons à "remonter" le fil d'une discussion que nous venons d'avoir. Nous retrouvons facilement les trois dernières idées mais avons du mal à aller au-delà. Avec cette limite, nous devrions être incapable de construire un discours de plus de trois idées. C'est effectivement le cas dans le langage animal. Mais nous les humains, avons réussi à dépasser cette barrière grâce à une augmentation culturelle. L'invention du langage symbolique nous a permis de stocker dans une de nos mémoires à long terme <sup>12</sup> plusieurs milliers de concepts sous la forme de concepts symboliques. Nous puisons dans cette mémoire à long terme pour alimenter notre petite mémoire à court terme en enchaînant les mots les uns à la suite des autres pour constituer des discours. Ainsi, grâce à cette alimentation en continue de concepts pré-empaquetés dans des mots, nous pouvons constituer des discours sans limite. Nous sommes tellement fiers de cette avancée majeure que nous n'arrêtons plus de parler... Même notre inconscient parle nous dit Jacques Lacan !

Notre deuxième mémoire de travail, le calepin *visuo-spatial* qui nous permet de constituer des cartes d'idées que nous pourrions chercher à relier par la suite, est également. Son "*empan mnésique*", la taille de ce que nous pouvons conserver en tête à un moment donné, est compris entre cinq et neuf <sup>13</sup>. Nous pouvons ne pas compter de cette limite si on nous présente une photo avec plusieurs personnes et qu'une fois seulement la photo retirée, on nous demande combien de personnes trouvaient. Si le nombre est peu élevé, jusqu'à environ sept, nous pouvons recompter à partir de l'image mentale que nous avons conservée de la photo. Mais si le nombre de personnes est plus important, nous sommes incapables de les compter *a posteriori*. Une fois de plus, nous avons une limite commune avec la plupart des animaux. Mais sans outils cognitifs nous permettant de la dépasser, nous sommes incapables de nous souvenir de plus de cinq à neuf idées dans un échange et perdons toute la richesse du débat. L'humain du XXI<sup>e</sup> siècle est même désavantagé car il est tout le temps sollicité et doit conserver en mémoire plusieurs choses. Souvent, nous ne réagissons plus dans un débat que par rapport à une ou deux idées qui nous ont marquées en oubliant toutes les autres...

## Augmenter notre capacité à cartographier les débats

Tout comme nous avons pu augmenter notre capacité à construire des discours en stockant dans notre mémoire à long terme des mots symboliques, il est possible d'augmenter notre capacité de construire des cartes mentales. "L'art de la mémoire" consiste à stocker dans sa mémoire à long terme des lieux symboliques - à Loci - puis à les associer aux idées qui apparaissent dans les échanges (il est plus facile de mémoriser à long terme un territoire que des idées). Nous pouvons conserver dans notre mémoire à long terme suffisamment de concepts pour dépasser les limitations de notre mémoire à court terme.

### L'art de la mémoire<sup>14</sup>

Dans le cas de la pensée-2, nous avons vu que nous étions limités par la taille de notre mémoire de travail à court terme. Pour dépasser cela, nous pourrions utiliser une carte déjà conservée dans notre mémoire à long terme (par exemple, un plan de ville) pour y stocker les différents concepts qui seront reliés à un des lieux de notre carte.

C'est exactement ainsi que fonctionne l'art de la mémoire <sup>15</sup> dont Cicéron attribue l'origine aux Grecs <sup>16</sup>. Lors d'un banquet, raconte-t-il, le poète Simonide fut invité comme il était de tradition pour faire l'éloge du maître des lieux. Mais il y inclut un passage à la gloire de Castor et Pollux. Scopas, le maître de ce banquet, alors que Simonide qu'il ne lui paierait que la moitié de son dû et qu'il n'avait qu'à demander le solde aux dieux jumeaux. Un peu plus tard au cours du repas, une personne appelle Simonide pour lui dire que deux jeunes gens l'attendent dehors. À peine sorti de la maison, il voit le toit s'effondrer sur l'ensemble des convives. Les corps sont écrasés à tel point qu'ils sont méconnaissables pour leurs proches venus les identifier. Le poète est alors capable de reconnaître la totalité des victimes en se rappelant les places qu'ils occupaient lors du banquet fatal.

Progressivement, d'un simple système mnémotechnique, l'art de la mémoire s'est transformé en un système qui ambitionnait de catégoriser l'ensemble de la connaissance humaine sur un plan spatial. Bien au-delà du simple procédé mnémotechnique, ce système dessinait un art de créer de la pensée <sup>17</sup>. Mais l'utilisation de l'expression "art de la mémoire" a sans doute poussé à oublier ces techniques au moment où l'imprimerie, puis l'ordinateur se substituaient à nos capacités de mémoire. Pourtant ce type de méthode, utilisé dès le Moyen Âge par les moines, permet de penser avec un très grand nombre de concepts simplement en associant à des parties d'un lieu connu, conservé quant à lui dans notre mémoire à long terme.

On retrouve des traces de ces méthodes de pensée alliant concepts et lieux symboliques -pas toujours des lieux physiques mais des cartes apprises et conservées en mémoire- dans de nombreux domaines : l'utilisation des psaumes <sup>18</sup>, les contes oraux <sup>19</sup>, les *griots* africains, le *Yi King*, la calligraphie chinoise...

## Quelle type de carte pour l'intelligence collective ?

Pour permettre le développement de l'intelligence collective par exemple dans la production d'un document collectif ou la résolution des conflits, nous pouvons utiliser des cartes afin de montrer les différents cheminements des participants et en découvrir de nouveaux. L'utilisation de schémas heuristiques (*mind maps*) particulièrement puissants. Lors de réunions en présentiel il est possible de projeter la carte sur un mur à la vue de tous afin de permettre à chacun d'avoir une vue d'ensemble et ainsi de changer totalement la façon dont les participants proposent de nouvelles pistes plutôt que de ne répéter que celles dont ils se souviennent. Généralement la leur.

Mais il existe des limitations à cette approche : la carte heuristique devient vite complexe. Quelqu'un qui arrive en cours de route aura du mal à s'y retrouver. Ce sont ceux qui suivent la construction de la carte depuis le début, peuvent l'utiliser de façon plutôt très efficace... jusqu'à ce que le projecteur soit éteint. Le nombre d'idées posées sur la carte dépasse le plus souvent les limites de notre mémoire de travail et dès la fin de la séance nous arrêtons de penser et ne conservons plus que quelques concepts reflétant mal la richesse de la discussion. Nous avons testé avec succès la superposition d'une carte d'idée sur un territoire suivant la méthode de l'art de la mémoire dans la bibliothèque francophone du *metaverse* a créé une île virtuelle <sup>20</sup> contenant les différents concepts de notre livre *Prospectiv* <sup>21</sup> sur les sciences et technologies émergentes (Nanotechnologies, Biotechnologies, Sciences de la complexité, Informatique, Neurosciences, Cognition...). Par ailleurs, dans le cadre d'un débat sur la biologie de synthèse organisé par Vivagora sur 6 séances réparties sur un an, nous avons cartographié en temps réel les idées et opinions sur une ville imaginaire.

Cette méthode utilisant des cartes heuristiques couplées à un territoire construit au fur et à mesure s'est révélée particulièrement puissante lors de séances en présentiel ou même lors de réunions en ligne (rencontres synchrones). Pour les échanges en ligne asynchrones, lorsque chacun réagit à la discussion au moment qu'il est disponible, cela va différemment. En effet, dans ce cas, le niveau d'attention des participants est très variable depuis les plus proactifs jusqu'aux observateurs épisodiques<sup>23</sup>. Il est donc difficile de co-construire progressivement une carte en gardant l'attention de chacun. Par ailleurs, il est également difficile de trouver des lieux suffisamment connus pour servir de base pour y placer une ou deux centaines de concepts. Nos maisons et notre environnement sont bien mémorisés dans nos têtes et peuvent servir de support à l'art de la mémoire. Mais ils sont différents pour chacun et ne peuvent être utilisés qu'individuellement. La carte du monde pourrait éventuellement servir car nous en avons déjà mémorisé une partie, mais il est délicat de placer des idées souvent subjectives sur des pays ou des territoires habités. Où placer par exemple la notion de déviance ? Le meilleur candidat semble encore la carte du corps humain où une personne même non instruite sait situer des dizaines de lieux différents. Labrie a expérimenté cette approche avec des "sculptures humaines" constituées de plusieurs participants lors de débats sur la pauvreté au Québec <sup>24</sup>. Par ailleurs, lors d'un débat en ligne, les participants qui adoptent une attitude réactive, environ dix fois plus nombreux que les proactifs, reçoivent les contributions et les synthèses. Un outil qu'ils lisent régulièrement plutôt orienté texte (*mail*, Facebook, Twitter) <sup>25</sup> et ne vont bien souvent pas faire l'effort d'aller chercher sur une page particulière une carte heuristique présentée sous forme graphique. Demander de cliquer sur un lien dans un texte envoyé, réduira à environ la moitié le nombre de personnes qui pourront réagir.

Pour les débats en ligne, il est donc plus intéressant d'avoir une carte constituée exclusivement de texte (même si dans le cas de Twitter, il est toujours nécessaire de cliquer sur un lien si on veut proposer plus de 144 caractères). Le texte, lorsqu'il est formaté, propose effectivement ce type de possibilité avec les listes à puces (qui constituent une arborescence comme les schémas heuristiques) et différents artifices qui permettent de naviguer sur le texte comme sur une carte, sans avoir

de lire le texte du début à la fin (gras, soulignés...). Si on conserve la "carte heuristique textuelle" courte, de la taille d'un écran moyen d'ordinateur, alors on peut aux participants d'avoir une vision d'ensemble des échanges et d'utiliser la pensée 2 pour produire de l'intelligence collective.

<sup>1</sup> Ces idées ont été présentées à l'origine dans Cornu Jean-Michel, « Modes de pensée et conflit d'intérêt » [en ligne], in Nouvelles technologies, nouvelles pensées?, Innovation, ISSN 1961-8328, 1 vol., Limoges, France, FYP éditions, 2008, disponible sur <[http://www.comu.eu.org/files/ProspecTIC\\_pensee2](http://www.comu.eu.org/files/ProspecTIC_pensee2)> Disponible dans l'article : « Nous avons non pas un mais deux modes de pensée » [en ligne], Le blog de Jean-Michel Cornu, disponible sur <<http://www.comu.eu.org/news/nous-avons-non-pas-un-mais-deux-modes-de-pensee>>, (consulté le 4 février 2014).

<sup>2</sup> La démarche rationnelle consiste à émettre une hypothèse et ensuite à chercher à la réfuter. En effet, depuis Aristote, nous savons qu'il n'est pas possible de démontrer qu'une théorie générale - Aristote parle de "proposition universelle" - est vraie (une phrase du type tous les lapins ont une queue ne peut pas être totalement vraie car on est jamais sûr d'avoir pu observer tous les lapins...). La démarche rationnelle consiste donc à chercher à démontrer que la théorie est fautive n'y arrive pas alors la théorie est considérée suffisamment bonne pour être considérée comme vraie provisoirement... jusqu'à ce qu'une réfutation l'invalide (théorie vérificationniste de la signification de Karl Popper). La démarche scientifique s'appuie sur la démarche rationnelle mais en tentant de tirer des prédictions vérifiables de la théorie, qui permettent de la réfuter... ou non.

<sup>3</sup> « Antagonisme » [en ligne], Wikipédia, disponible sur <<http://fr.wikipedia.org/wiki/Antagonisme>>, (consulté le 4 février 2014).

<sup>4</sup> Voir "Comment produire un document à plusieurs centaines de personnes" - la parabole des aveugles et de l'éléphant

<sup>5</sup> Pour en savoir plus, voir le carré sémiotique ("square of opposition" en anglais) : « Le carré Sémiotique » [en ligne], Le blog de Jean-Michel Cornu, disponible sur <<http://www.comu.eu.org/news/le-carre-semiotique>>, (consulté le 4 février 2014).

<sup>6</sup> Voir "Le choix a posteriori"

<sup>7</sup> Cela est dû au fait que nous utilisons un langage oral ou écrit mais qui se déroule de façon séquentielle. D'autres formes de langage pourraient permettre de montrer simultanément deux ou plusieurs notions. C'est le cas par exemple de la danse. Les abeilles utilisent cette forme de langage (sans cependant avoir un langage symbolique élaboré comme le nôtre). De même la langue des signes pour les sourds et malentendants, permet certaines choses qui sont impossibles avec le langage oral, par exemple dire avec la main gauche une chose et autre chose, même opposée avec la main droite !

<sup>8</sup> Monod Jacques, Le hasard et la nécessité: essai sur la philosophie naturelle de la biologie moderne, Points. Série Essais, ISSN 1264-5524 43, 1 vol., Paris, France, Éd. du Seuil, 1970.

<sup>9</sup> Baddeley Alan D., Hitch G.J., « Working memory », in G. H. Bower (éd.), The psychology of learning and motivation : Advances in research and theory V vol. 8, New York, Academic Press, 1974, p. 47-90.

<sup>10</sup> Bono Edward De, Conflits: comment les résoudre, trad. Terrier Anne, 1 vol., Paris, France, Eyrolles, 2007.

<sup>11</sup> Baddeley, A. D., Hitch, G. J. et Bower, G. *ibid.*

<sup>12</sup> Appelée "mémoire sémantique"

<sup>13</sup> Miller George A., « The magical number seven, plus or minus two: some limits on our capacity for processing information. », Psychological review 63 (1956) 81.

<sup>14</sup> Extrait de Jean-Michel Cornu, *Nouvelles technologies, nouvelles pensées?*, *ibid.*

<sup>15</sup> Yates Frances Amelia, L'art de la mémoire, trad. Arasse Daniel, Bibliothèque des histoires, ISSN 0768-0724, 1 vol., Paris, France, Gallimard, impr. 1982.

<sup>16</sup> Cicéron, De l'orateur, trad. Courbaud Edmond Éditeur scientifique, Collection des universités de France, ISSN 0184-7155, 1 vol., Paris, France, Les Belles Lettres, 1966.

<sup>17</sup> Carruthers Mary J., Machina memorialis: méditation, rhétorique et fabrication des images au Moyen Age, trad. Durand-bogaert Fabienne, Bibliothèque des histoires, ISSN 0768-0724, 1 vol., Paris, France, Gallimard, 2002.

<sup>18</sup> Carruthers, Mary J. *ibid.*

<sup>19</sup> « Des cartes pour décrire des contes : rencontre avec Vivian Labrie » [en ligne], Le blog de Jean-Michel Cornu, disponible sur <<http://www.comu.eu.org/cartes-pour-decrire-des-contes>>, (consulté le 4 février 2014).

<sup>20</sup> « Ile prospectic » [en ligne], ProspecTIC?, disponible sur <<http://prospectic.fing.org/texts/ile-prospectic>>, (consulté le 4 février 2014).

<sup>21</sup> Cornu Jean-Michel, Nouvelles technologies, nouvelles pensées?, Innovation (Limoges), ISSN 1961-8328, 1 vol., Limoges, France, FYP éditions, 2008

<sup>22</sup> « Biosynth-ville : la ville de la biologie synthétique » [en ligne], Vivagora, disponible sur <[http://web.archive.org/web/20130619184123/http://www.vivagora.fr/index.php?option=com\\_content&view=article&id=436:biosynth-ville-la-ville-d-ela-bio-synthetique&catid=21:nos-actions&Itemid=111](http://web.archive.org/web/20130619184123/http://www.vivagora.fr/index.php?option=com_content&view=article&id=436:biosynth-ville-la-ville-d-ela-bio-synthetique&catid=21:nos-actions&Itemid=111)>, (consulté le 4 février 2014).

<sup>23</sup> Voir "La taille des groupes et les rôles des membres"

<sup>24</sup> « Collectif pour un Québec sans pauvreté » [en ligne], disponible sur <<http://www.pauvrete.qc.ca/>>, (consulté le 4 février 2014).

<sup>25</sup> Voir "La taille des groupes et les rôles des membres"

## En résumé

Dans un échange à plusieurs, et plus encore dans un conflit, chacun a tendance à défendre sa position et à la répéter sans cesse pour être sûr qu'elle soit bien en compte. Dans les faits, très souvent les différents points de vue ne s'excluent pas mais au contraire se complètent pour donner ensemble une vision plus globale. Pour dépasser cette difficulté, il faut **prendre en compte nos deux modes de pensée** qui utilisent chacun une mémoire de travail différente.

**Le premier, basé sur le discours** consiste à placer les idées les unes à la suite de l'autre, un peu comme nous plaçons un pas devant l'autre pour avancer un point de départ jusqu'à un point d'arrivée en suivant un cheminement. Ce mode de pensée permet en particulier l'approche rationnelle mais il prend difficilement en compte le conflit (un point de départ, deux directions), l'intelligence collective (plusieurs points de vue sur le même point d'arrivée) ou la créativité (trouver de nouveaux chemins entre plusieurs points de départ et plusieurs points d'arrivée) qui utilisent tous les trois un autre mode complémentaire.

**Le deuxième mode de pensée est basé sur la cartographie.** Il consiste à disposer toutes les idées en fonction de leur proximité sur une même carte sans chercher à les sélectionner *a priori* pour obtenir une vision la plus complète des idées et des chemins possibles. Les schémas heuristiques (*mind maps* en anglais) co-construits et projetés à la vue de tous lors de séances sont très performants pour donner une vision globale aux membres du groupe et ainsi permettre de chercher de nouvelles idées et de nouveaux points de vue plutôt que chacun ne se focalise que sur une ou quelques idées déjà proposées.

**Pour aller plus loin**, deux approches sont possibles :

- **L'art de la mémoire** : Lors de rencontres synchrones (en ligne ou en présentiel), il est possible de coupler la carte d'idée avec une autre carte territoriale que chacun peut conserver plus facilement dans sa mémoire à long terme. Il peut s'agir d'un lieu connu de tous (leur cathédrale pour les médiévistes du Moyen Âge) ou à défaut d'un lieu co-construit (il est plus facile de mémoriser à long terme un territoire que des idées) ;
- **Les cartes textuelles** : dans les échanges asynchrones en ligne, les personnes qui adoptent une attitude réactive (dix fois plus nombreuses que les personnes "observateurs" (encore plus nombreuses) utilisent des outils qui gèrent mal le mode graphique (*mail*, Facebook, Twitter). Proposer une carte nécessite alors de fournir un lien vers une page *web* qui contient la carte. Mais dans ce cas, une moitié seulement environ des participants vont voir le

est cependant possible d'utiliser les possibilités de présentation des textes pour permettre une carte textuelle qui ne nécessite pas d'être lue en entier un texte mais peut être parcourue comme une carte : listes à points et à sous-points, formulation courte des idées tenant sur maximum une ligne, soulignés, italique pour mettre en valeur certains mots clés.

Mot clé : #cartographeur

Crédits photographiques : By วาดโดยบุญศิริ เทพภูธร สพอ๓ นครหลวง จ๓พระนครศรีอยุธยา [Public domain], via Wikimedia Commons

## Changement de posture pour les associations : tournez vous vers la coopération

Auteur de la fiche : Corinne Lamarche et Claire Herrgott - SupAgro Florac

Licence de la fiche : Creative Commons BY-SA

Témoignage : Mise en place d'une formation d'une journée sur l'animation de réseau, à destination d'associations locales.



### Pourquoi CoopLoc ?

Suite à la formation **CoopTic**, nous devons transmettre ce que nous avons appris à une quinzaine d'animateurs, ce qui fut nommé "phase de démultiplication".

Habitantes de Lozère où le tissu associatif est dense, nous souhaitons partager nos expériences avec les associations locales.

Nous entendons souvent : *on retrouve les mêmes personnes dans les différentes associations, les gens ne participent pas...* alors

comment faire pour favoriser la participation ? comment "outiller" les salariés ou les bénévoles pour optimiser leur façon d'animer ces réseaux associatifs ?

### La formalisation du projet

Au départ, nous nous interrogeons sur la durée de la formation, sur le nombre de participants, sur le contenu ; nous voulions aborder tellement de choses entendues à **CoopTic**.

Lors des Rencontres **MouStic**, nous nous sommes inscrites à l'atelier sur la méthode **Accélérateur de projet**. En quarante cinq minutes, nous avons enfin notre part de réponses à notre question "Concevoir un dispositif de formation sur 6 heures pour 15 personnes avec 3 objectifs : vivre une expérience irréversible de coo découvrir des outils collaboratifs, et appréhender un changement de posture pour faciliter la participation des membres à un réseau ou une association".

Grâce à cette méthode, une dizaine de personnes a débroussaillé le terrain et nous a ouvert des **pistes d'action**.

### Quels outils pour l'organisation ?

Selon les tâches à réaliser, les outils utilisés étaient différents :

- Un **wiki** : dans lequel, nous avons créé une rubrique Organisation (ruban pédagogique, questionnaire), une rubrique Formation (une page **participants** où pouvait se présenter, une page **déroulé de la journée**, une page **pique-nique** pour l'organisation d'un pique nique collaboratif), une rubrique Ressource liens sur des réseaux et des formations d'animateur, des sites, des articles, des outils, une bibliographie)
- Un dossier partagé sur Google drive : un formulaire pour l'inscription des participants, un pour le bilan envoyé une semaine après ; un fichier texte pour écrire le courrier à envoyer aux participants ; un fichier texte pour rédiger, suite à la formation, l'article de presse sur lequel les participants pouvaient contribuer ;
- Un **pad** : pour l'écriture collaborative pendant la journée ;
- Un **freeplane** : un pour une présentation synthétique du programme de la journée, avec des liens internet ; et un autre rempli, en direct, en fin de journée, et compte des remarques des stagiaires ;
- Un **doodle** : pour l'organisation du pique-nique, envoyé à chaque participant pour susciter un peu de partage
- Une **dropbox** : pour y stocker des documents finalisés (le courrier finalisé en pdf, le **freeplane**, le modèle de la feuille d'émergence, le tableau pour le déroulé des **barcamps**).

Le fait d'avoir mutualiser sur la plate-forme **CoopTic** des ressources, pendant notre propre formation, nous a permis de récupérer certaines parties de cours, (notamment les cours de Jean-Michel Cornu sur La coopération en 28 mots clés)

Au sein de l'établissement, il a été demandé de remplir un tableau, en ligne, sur les différentes associations connues de chacun, avec **mail**, adresse, pour élargir l'offre.

L'utilisation de ces outils permet de réduire le nombre de réunions, de pouvoir travailler sur des documents en ligne, voire à distance, à plusieurs (d'en améliorer le contenu), et d'impliquer les stagiaires en amont de la formation, ainsi qu'en aval.

Lien internet : <http://wikis.cdrflorac.fr/w/CoopLoc/wakka.php?wiki=Accueil>

## Comment la vidéoconférence a sauvé mon réseau ?

Auteur de la fiche : Gatien Bataille

Licence de la fiche : Creative Commons BY-SA

Témoignage : Membre d'un réseau de structure d'éducation à l'environnement, j'ai vu au cours des années, la fréquence et la participation à nos réunions de ce réseau diminuer sans cesse.

Ce sont principalement les temps de trajets qui plombaient nos réunions. Le plus souvent, le temps passé sur la route dépassait le temps de réunion...

Ceci a fini par décourager les plus motivés d'entre-nous...

Les réunions étaient de moins en moins fréquentées. Les décisions prises en séance étaient de moins en moins représentatives ...

La fréquence des réunions s'est mise à diminuer quasiment jusqu'à l'extinction.

J'ai proposé aux autres membres de relancer nos réunions mais en incluant deux réunions "virtuelles" entre chaque réunion "en présence" (trimestrielle). Pour ce faire, j'ai formé soit en direct soit par petit tutoriel vidéo mes collègues à l'utilisation des [vidéobulles de Google](#).

Depuis plus d'un an et demi, nous utilisons ce moyen de communication pour réaliser nos réunions. Le résultat fut sans appel !

Le taux de participation est redevenu proche des 100 % et la fréquence de nos réunions est redevenue mensuelle.

La dynamique de réseau est de nouveau en marche.

Nos réunions durent 2h et les dates sont fixées de commun accord pour l'année.

Le changement majeur réside dans la durée de la réunion elle-même. Alors qu'auparavant pour cette même réunion de 2h, il aurait fallu à chacun d'entre nous à 4h de trajet, maintenant la durée de réunion est de 2h montre en main et chacun reprend ses activités dans les 5 minutes qui suivent.

#### Quelques remarques tirées de cet exemple :

- Il est important de rassurer les participants en expliquant en présence le fonctionnement de l'outil.
  - Les tutoriels vidéo sont d'une grande aide. Le fait que je les ai réalisés moi-même aide beaucoup. En effet, contrairement aux tutoriels "officiels" reprenant situation "classique", mes tutoriels, commentés avec ma voix, montre la situation précise qui sera vécue par les participants. C'est une vraie marche à suivre.
  - Il est important de ne pas sous-estimer les petits soucis techniques de départ. Il a bien fallu 4 à 5 réunions pour que chacun trouve ses marques. J'ai été fatigué et soutenant au début.
  - Il est important que l'animateur maîtrise bien l'outil afin de déjouer tous les petits tracas qui surviennent (le plus souvent liés aux configurations différentes des participants).
  - Il n'est pas inutile de prévoir 15 minutes en début de réunion pour bien caler le son et l'image de chacun (en général 3 minutes suffisent).
  - Il arrive que la connexion trop faible d'un participant crée de drôles de bruits en réunion (sorte de chasse d'eau).
  - Il est arrivé quelques fois que des "participants cachés" s'invitent dans nos réunions. Bien que pas "dramatique" (puisque c'était des collègues des participants), ces invités "non déclarés" (évitant bien de se montrer sur la vidéo ou de parler) ont créé une "gêne" dans le bon fonctionnement de la réunion. N'ayant demandé à ces "invisibles" de se déclarer ou de quitter la réunion.
  - Le langage non verbal n'est pas simple à saisir dans ce genre de réunion même si la vidéo de chaque participant est visible. Ceci demande un surcroît de la part de l'animateur de réunion. J'ai pour ma part, rapidement instauré l'utilisation de signes de la main pour permettre à chaque participant de faire connaître son "humeur" sur des paroles en cours. Ces signes me permettaient aussi de plus facilement distribuer la parole.
- Ce n'est pas parce que la réunion est en ligne qu'il ne faut pas un animateur de réunion... Peut-être même plus que dans une réunion classique !
- il est nécessaire d'être attentif au ton employé dans les réunions "virtuelles". Nous avons constaté que la "distance" nous faisait parfois employer un "ton" que nous ne nous serions pas permis si nous avions été en présence !
  - Dans les Vidéobulles de Google, il est facile de mettre en place un espace de co-écriture (Google Docs). Ceci offre une plus-value supplémentaire à l'outil plus de permettre des réunions à distance, il initie à la rédaction de PV à plusieurs mains !

#### Deux limites :

- L'outil présente une limite qui peut être gênante. Seuls 10 personnes peuvent prendre part à la réunion, tout au moins en vidéo. Il est possible d'accueillir des personnes supplémentaires mais avec la voix seulement.
- Il faut que les participants possèdent un compte Google (adresse Gmail)

**Globalement, à l'usage, tous les participants ont trouvé cet outil super et je n'ai même plus à initier les réunions, chaque membre s'y étant mis !**

Lien internet : <http://www.crie.be>

## Comment produire un document à plusieurs centaines de personnes ? (1ère partie)

Auteur de la fiche : Jean-Michel Cornu

Licence de la fiche : Creative Commons BY-SA

Description :



## Comment passer du café du commerce à l'intelligence collective ?

### La parabole des aveugles et de l'éléphant <sup>1</sup>

Six hommes d'Inde, très enclins à parfaire leurs connaissances, allèrent voir un éléphant (bien que tous fussent aveugles) afin que chacun, en l'observant, puisse satisfaire sa curiosité. Le premier s'approcha de l'éléphant et perdant pied, alla buter contre son flanc large et robuste. Il s'exclama aussitôt : "Mon Dieu ! Mais l'éléphant ressemble beaucoup à un mur !". Le second, palpant une défense, s'écria : "Oh ! qu'est-ce que cet objet si rond, si lisse et si pointu ? Il ne fait aucun doute que cet extraordinaire ressemble beaucoup à une lance !". Le troisième s'avança vers l'éléphant et, saisissant par inadvertance la trompe qui se tortillait, s'écria sans hésiter : "Je vois que l'éléphant ressemble beaucoup à un serpent !". Le quatrième, de sa main fébrile, se mit à palper le genou. "De toute évidence, dit-il, cet animal fabuleux ressemble à un arbre !". Le cinquième toucha par hasard à l'oreille et dit : "Même le plus aveugle des hommes peut dire à quoi ressemble le plus l'éléphant ; ne me prouver le contraire, ce magnifique éléphant ressemble à un éventail !". Le sixième commença tout juste à tâter l'animal, la queue qui se balançait lui tomba dans la main. "Je vois, dit-il, que l'éléphant ressemble beaucoup à une corde !". Ainsi, ces hommes d'Inde discutèrent longuement, chacun faisant valoir son opinion avec fermeté. Même si chacun avait partiellement raison, tous étaient dans l'erreur.

### Du café du commerce <sup>2</sup> ...

Habituellement, nous considérons que si une idée est vraie, alors l'idée contraire est fautive. C'est ce que l'on appelle le principe de non-contradiction qui est à notre logique telle que l'a définie Aristote. Cependant Eubulide de Millet, qui en était un adversaire a montré grâce au paradoxe du menteur <sup>3</sup> que cela n'était pas nécessairement juste : "Un homme disait qu'il était en train de mentir. Ce que l'homme disait est-il vrai ou faux ?". Cette phrase ne peut être ni vraie... ni fautive comme dans la parabole de l'éléphant, il y a des affirmations qui peuvent sembler contradictoires mais sont toutes vraies <sup>4</sup>. On parle alors d'antinomie. C'est particulièrement le cas, lorsque l'on cherche à avoir plusieurs points de vue différents sur un sujet.



Armé du principe de non-contradiction, nous passons beaucoup de temps, non pas à chercher ce qui est vrai ou faux, mais à justifier ce que nous avons dit précédemment ... Et donc que les autres qui proposent des arguments différents sont dans l'erreur. Une très grande majorité du temps de discussion est ainsi ce pour chacun à répéter sa propre affirmation pour être sûr qu'elle soit bien prise en compte et à la justifier. Le fond de la discussion bien souvent, ne consiste plus à chercher ce qui est vrai, mais à ne pas être mis en défaut et même si possible à obtenir la reconnaissance des autres pour avoir dit quelque chose considéré cc

## ...À l'intelligence collective

Pour sortir du "café du commerce", il est nécessaire de chercher dans un premier temps non pas ce qui est vrai mais les différents points de vue sur un sujet. Plus le nombre de personnes qui proposeront un point de vue sera grand, plus la vision aura des chances d'être plus complète. A ce stade, la discussion peut s'accorder sur des visions approximatives, voire apparemment fausses, l'objectif étant de rassembler le plus grand nombre de points de vue différents et d'en susciter de nouveaux pour compléter ceux déjà rassemblés.

Mais nous devons également composer avec nos propres limitations cognitives. Ainsi, nous ne pouvons garder à l'esprit que les trois derniers éléments d'une liste de 10. Lorsque nous prenons du recul par rapport au discours, nous pouvons avoir une vue d'ensemble des différents affirmations ou arguments, mais là encore nos capacités sont limitées et ne pouvons conserver à l'esprit qu'entre 5 et 9 idées<sup>5</sup>. Pour permettre de traiter un sujet par l'intelligence collective, nous allons donc devoir avoir une méthode pour travailler avec un très grand nombre de personnes, cartographier l'ensemble des idées proposées tout en s'interdisant dans un premier temps de sélectionner certaines idées et d'en éliminer d'autres.

## Les trois principes pour construire des idées à plusieurs

Pour arriver à lever les difficultés de la discussion collective, il est nécessaire de prendre en compte trois principes de l'intelligence collective qui sont assez connus mais qui vont servir de base à la construction d'une méthode qui permet de produire des idées et des contenus avec plusieurs centaines de personnes.

### La taille des groupes et les rôles des membres<sup>7</sup>

Dès qu'un groupe dépasse le nombre d'une douzaine de membres, chaque personne prend une posture proactive, réactive, d'observateur ou inactif en fonction de la situation. On observe de façon assez contre-intuitive que le pourcentage d'actifs reste remarquablement constant (principe du 90-9-1) : les proactifs sont entre un et quelques pour cent et les réactifs entre dix et quelques dizaines de pour cent.

On peut en déduire différents types de groupes distingués par le nombre de leurs membres :

**Les petits groupes** jusqu'à une douzaine de personnes qui peuvent être gérés de façon contrainte (en attendant une action de chacun des différents membres)

**Les groupes intermédiaires** entre une douzaine et une centaine de personnes qui nécessitent plus d'efforts d'animation pour obtenir des réactions ;

**Les grands groupes** entre une centaine et un ou deux milliers de personnes qui permettent de produire de façon collaborative... à condition de se focaliser sur des thèmes précis ;

**Les très grands groupes intermédiaires** de plusieurs milliers de personnes où le groupe que forme les membres proactifs devient plus difficilement cohérent

**Les très grands groupes** au-delà de quelques dizaines de milliers où les proactifs sont suffisamment nombreux pour rendre l'animation moins contrainte.

**Les grands groupes** entre une centaine et un ou deux milliers de personnes présentent un intérêt particulier : ils sont un passage obligé pour les groupes qui ont la vocation à devenir très grands, et surtout ils représentent une taille qui correspond bien au nombre de personnes que l'on peut rassembler sur beaucoup de thèmes assez précis. Ils nécessitent cependant de bien prendre en compte les membres qui ont adopté une attitude réactive (que l'on peut atteindre dans un système en ligne par des outils *push* comme le *mail*, Facebook ou Twitter plutôt que par des outils *pull* comme le *web* ou les *forums*) et pas seulement les proactifs dans ce cas ne sont pas assez nombreux.

### Le choix *a posteriori*<sup>8</sup>

Il existe plusieurs stratégies en fonction de l'environnement dans lequel on se situe :

**La planification** : dans une situation prévisible mais où les ressources sont rares, il faut prévoir pour optimiser les ressources et ne pas les gâcher ;

**La négociation** : lorsque les ressources sont rares mais que la situation n'est pas prévisible, la négociation permet de faire un choix au présent à défaut de pouvoir faire à l'avance ;

**Le choix *a posteriori*** : lorsque l'on peut disposer d'une abondance de ressources (grand groupe, information abondante) mais que la situation n'est pas prévisible, il vaut mieux susciter une abondance de choix et ne choisir qu'*a posteriori*, parmi toutes les possibilités ;

Souvent nous ne choisissons pas notre stratégie mais utilisons celle que nous maîtrisons, quelque soit le contexte. Il est important de s'adapter à notre environnement pour choisir la meilleure stratégie. Parfois, la situation peut être prévisible pour certaines choses et imprévisible pour d'autres, certaines ressources peuvent être abondantes et d'autres rares. Dans ce cas, il faut pouvoir s'adapter et même jongler avec les stratégies.

Par exemple, dans un grand groupe au-delà de cent personnes, il est possible, grâce au nombre suffisant de membres adoptant un rôle réactif, de faire ressortir un maximum de points de vue et de ne choisir qu'*a posteriori* ceux que l'on souhaite conserver : "Étant donné suffisamment d'observateurs, toutes les pistes applicables au problème donné sautent aux yeux". Mais si le groupe est plus petit qu'un ou deux milliers de personnes, le nombre de membres qui adoptent une attitude proactive est faible. La coordination de groupes inférieurs à quelques milliers doit donc faire appel à des stratégies de planification et/ou de négociation.

### Cartographier pour donner une vision d'ensemble<sup>9</sup>

Dans un échange à plusieurs, et plus encore dans un conflit, chacun a tendance à défendre sa position et à la répéter sans cesse pour être sûr qu'elle soit bien comprise. Dans les faits, très souvent les différents points de vue ne s'excluent pas mais au contraire se complètent pour donner ensemble une vision plus globale. Pour dépasser cette difficulté, il faut **prendre en compte nos deux modes de pensée** qui utilisent chacun une mémoire de travail différente.

**Le premier, basé sur le discours** consiste à placer les idées les unes à la suite de l'autre, un peu comme nous plaçons un pas devant l'autre pour avancer de point de départ jusqu'à un point d'arrivée en suivant un cheminement. Ce mode de pensée permet en particulier l'approche rationnelle mais il prend très difficilement en compte le conflit (un point de départ, deux directions), l'intelligence collective (plusieurs points de vue sur le même point d'arrivée) ou encore la créativité (trouver de nouveaux chemins entre plusieurs points de départ et plusieurs points d'arrivée) qui utilisent tous les trois un autre mode complémentaire.

**Le deuxième mode de pensée est basé sur la cartographie.** Il consiste à disposer toutes les idées en fonction de leur proximité sur une même carte mentale. Chercher à sélectionner a priori pour obtenir une vision la plus complète des idées et des chemins possibles. Les schémas heuristiques (*mind mapping*) en arborescence et projetés à la vue de tous lors de séances sont très performants pour donner une vision globale aux membres du groupe et ainsi permettre de chercher de nouvelles idées et de nouveaux points de vue plutôt que chacun ne se focalise que sur une ou quelques idées déjà proposées.

Pour aller plus loin, deux approches sont possibles :

**L'art de la mémoire :** Lors de rencontres synchrones (en ligne ou en présentiel), il est possible de coupler la carte d'idée avec une autre carte souvent territoriale. Chacun peut conserver plus facilement dans sa mémoire à long terme. Il peut s'agir d'un lieu connu de tous (leur cathédrale pour les moines du Moyen Âge) ou d'un lieu co-construit (il est plus facile de mémoriser à long terme un territoire que des idées) ;

**Les cartes textuelles :** dans les échanges asynchrones en ligne, les personnes qui adoptent une attitude réactive (dix fois plus nombreuses que les proactives) et les "observateurs" (encore plus nombreux) utilisent des outils qui gèrent mal le mode graphique (*mail*, Facebook, Twitter). Proposer une carte dessinée nécessite de fournir un lien vers une page *web* qui contient la carte. Mais dans ce cas, une moitié seulement environ des participants vont voir la carte. Il est cependant possible d'utiliser les possibilités de présentation des textes pour permettre une carte textuelle qui ne nécessite pas d'être lue en entier comme un texte mais peut être présentée comme une carte : listes à points et à sous points, formulation courte des idées tenant sur maximum une ligne, gras, soulignés, italique pour mettre en valeur ce qui est important ;

## Appliquer ces principes pour produire de l'intelligence collective

A partir des principes présentés dans les parties précédentes, nous pouvons commencer à poser quelques règles pour permettre de produire des idées et des échanges avec plusieurs centaines de personnes. Nous traiterons ici plus particulièrement d'échanges en ligne asynchrones qui peuvent être enrichis ponctuellement par des rencontres synchrones en présentiel ou en ligne.

### 1. Le groupe doit avoir au minimum une centaine de membres.

Ceux-ci ne vont plus contribuer systématiquement comme dans un petit groupe. Tant que le groupe ne dépasse pas plusieurs milliers, voir plusieurs dizaines de membres, il est important de se focaliser sur les personnes qui adoptent une attitude réactive (cette taille de groupe est la plus courante). Même dans les très grands groupes (plusieurs dizaines de milliers de personnes, seul un sous-groupe va s'intéresser à un contenu spécifique). Selon la règle des 90-9-1, les réactifs seront au moins une dizaine suffisante pour démarrer une dynamique et éventuellement encourager d'autres participations.

### 2. Le ou les animateurs ont un rôle particulièrement critique.

En effet les animateurs doivent être par définition proactifs. Or ceux-ci, dans un groupe entre une centaine et un ou deux milliers de membres, ne représentent que quelques personnes. Les erreurs ou le manque de proactivité d'un animateur peuvent entraîner une inaction de tout le groupe. Dans un groupe jeune (en général de moins de deux ans), l'animateur ou le petit groupe d'animation a un rôle central. On parle même dans le logiciel libre de "dictateur bienveillant". Pour un groupe plus âgé, il est possible d'avoir des personnes différentes qui, suivant les thèmes abordés, prennent un rôle d'animation. Dans ce cas si l'animation d'une discussion est tout à fait nécessaire, il l'est moins pour l'ensemble du groupe qui pourra avoir des discussions qui aboutissent et d'autres non.

### 3. Laisser exprimer toutes les idées sans faire choix dans un premier temps.

Il faut au contraire "ouvrir les possibles" pour identifier toutes les idées qui pourraient être ajoutées, plutôt que de supprimer celles déjà émises. Des idées qui a priori sont moins intéressantes peuvent se révéler extrêmement riches bien qu'a priori elles paraissent intuitives. Même si une idée proposée se révèle effectivement stupide, elle peut susciter d'autres tout à fait intéressantes.

### 4. Une synthèse sous forme de carte donne une vision d'ensemble des échanges.

Dans le cas des échanges en ligne asynchrone, il vaut mieux utiliser une "carte textuelle" qui peut être reçue par pratiquement tout le monde. Elle ne nécessite pas d'être lue en entier comme un texte mais peut être parcourue comme une carte (avec des listes à points et sous points, des gras et des soulignés pour faire ressortir ce qui est important). **C'est ce point qui demande le plus de travail d'animation.** Des outils et des méthodes doivent permettre de réduire ce temps au mieux.

### 5. Au moins quelques informations doivent être envoyées en "push".

Pour toucher les réactifs il faut fournir au moins certaines informations en *push* (l'information est envoyée directement sur un compte que lit la personne régulière (*mail*, Facebook ou Twitter)). Mais suivant le nombre de membres, l'activité de la discussion et l'acceptation plus ou moins grande pour chacun de recevoir directement les informations, il faut également pouvoir offrir l'accès à l'ensemble de l'information avec des outils *pull* pour ceux qui le veulent (la personne va chercher elle-même l'information en allant sur un forum, les archives *mail* ou d'autres pages *web*). Il faut donc trouver le juste équilibre entre ce qui est envoyé à tout le monde et ce qui n'est envoyé que à ceux qui le veulent (depuis la liste de discussion ou tout est reçu par tout le monde jusqu'à l'envoi des seules synthèses passant par l'envoi en plus d'une sélection de quelques contributions stimulantes incitant les lecteurs à réagir).

### 6. Ce sont les itérations de contributions/synthèses qui apportent l'intelligence collective <sup>10</sup>.

La cartographie des différents points de vue permet d'obtenir une meilleure vision d'ensemble (comme dans la parabole des aveugles et de l'éléphant). Mais l'intelligence collective commence réellement lorsque les participants s'appuient sur ce qu'ont dit les autres (ou plus précisément sur la cartographie d'ensemble de ce qui a été dit) pour proposer des idées nouvelles qu'ils n'auraient pas eu autrement. Ainsi chaque cycle de contributions puis de synthèse augmente le niveau d'intelligence collective et permet d'arriver à des propositions qui pour certaines sont particulièrement innovantes et pertinentes.

## Méthode pour produire un texte collectif jusqu'à quelques milliers de participants

L'objectif de cette méthode est de produire du contenu de façon collaborative, non seulement en y intégrant les contributions initiales de chacun mais aussi et surtout les contributions issues des échanges. Elle s'appuie sur des synthèses régulières sous la forme de cartographies textuelles (un texte qui peut être parcouru comme une carte plutôt que lu de bout en bout avec des listes à points et à sous points, des gras et des soulignés pour faire ressortir des mots, etc.). Il s'agit de donner une vision d'ensemble de ce qui a été déjà proposé pour concentrer les contributions sur des idées nouvelles.

Cette méthode se concentre sur les "grands groupes" en ligne, suffisamment grands pour avoir des réactions sans trop d'effort (une centaine ou plus de membres n'atteignant pas la taille suffisante pour pouvoir se concentrer uniquement sur les proactifs (au-delà de plusieurs milliers). Cela représente une très grande partie des groupes en ligne souhaitant produire en commun des contenus sur un thème plus particulier. Dans ce cas, l'accent est mis sur les personnes ayant adopté une attitude réactive qui sont en général dix fois plus nombreux que ceux qui ont adopté une attitude proactive.

Les deux premières parties présentées ci-après, se concentrent sur les outils et la constitution du groupe pour ceux qui créent leur groupe ou bien qui ont des groupes encore trop petits. La partie suivante sur la veille, la compréhension commune et l'idéation constitue le coeur de la méthode pour constituer une vision d'ensemble structurée d'idées collectives. Les deux dernières parties sur le choix dans les idées et la rédaction permettent d'obtenir un texte qui peut être lu facilement par des personnes n'ayant pas participé au sujet et le connaissant peu.

## Mise en place des outils en ligne

### LES OUTILS DE LA DISCUSSION

La première étape est de faire le choix des outils *push* (l'information est apportée jusqu'au participant : mail, Facebook, Twitter...) et *pull* (le participant va chercher l'information : forum, pages web...). Pour un groupe relativement petit jusqu'à quelques centaines de personnes qui utilisent toutes le mail, une simple liste de diffusion suffit. Les archives de la liste permettent aux proactifs d'aller retrouver les informations anciennes et facilitent le travail des animateurs qui doivent faire des cartographies.

Mais de plus en plus souvent, les participants lisent régulièrement leurs messages à l'aide d'outils qui ne sont pas les mêmes pour chacun : certains suivent Facebook mais ne lisent plus leurs mails très régulièrement, d'autres suivent Twitter mais ne vont plus sur Facebook. Certains ne suivent qu'un de ces trois outils parfois combinés rarement les trois. D'autres groupes utilisent un réseau social général (LinkedIn, Viadeo) ou spécifique à leur communauté (basé sur les logiciels Elgg, Diaspora, Daisychain...). Il faut donc pouvoir s'adapter aux différents outils utilisés par les membres du groupe... ou réduire celui-ci aux seuls membres utilisant fréquemment tel outil.

De plus, lorsqu'un groupe devient grand, le nombre de contributions grandit également et peut dépasser le taux acceptable pour un participant. Dans un mode *push*, la plupart souffrent de "l'infobésité" (trop d'information), même pour un groupe relativement peu nombreux, certains peuvent être gênés par les mails suscités par la discussion. Pour éviter des désabonnements ou des désaffections (des mails classés automatiquement sans être lus, voire classés comme spam...), il est nécessaire de ne pas envoyer à tout le monde ou à ceux qui le souhaitent que les informations les plus importantes : cartographies régulières des discussions, sélection de quelques contributions groupées dans un même message pour stimuler la participation, etc. Dans ce cas, il est encore plus important que l'ensemble des contributions soit disponible (de façon *pull*) pour permettre à ceux qui le souhaitent et bien sûr aux animateurs qui font la cartographie, de retrouver le détail des contributions. C'est par une alliance entre des outils *push* et *pull* que la discussion peut permettre d'envoyer certains messages à tout le monde (pour toucher les réactifs) tout en gardant un nombre de messages reçu raisonnable (pour éviter la surinformation).

### POUR EN SAVOIR PLUS : LA FING, LIEN ENTRE LE MAIL ET UN RÉSEAU SOCIAL SOUS ELGG <sup>11</sup>

Après avoir testé de nombreux outillages en ligne pour ses travaux collaboratifs (listes mail, blogs, forums), la Fing a mis progressivement en place depuis 2005 un réseau social, une plateforme Elgg qui permet d'unifier les environnements collaboratifs de ses contributeurs : certains, en effet, s'intéressent à plusieurs d'affilés et la gestion de nombreuses inscriptions sur des plateformes et listes mail éparées était un problème.

Dans un premier temps, le choix a été fait de combiner la plateforme web (pour publier) et le mail (pour échanger). Au lancement de Questions numériques, la Fing a choisi d'interfacer les deux modes. Chaque forum de son réseau permet l'interaction web ou mail : par exemple, un sujet de forum est publié sur le web et notifié par mail aux 260 inscrits du groupe Questions numériques, qui peuvent y réagir indifféremment par retour de mail ou en se connectant à la plateforme. Cela semble que les utilisateurs choisissent le mail pour des réponses rapides, le web pour les réponses plus élaborées.

Cette modalité permet aussi de mener, comme sur tout forum, plusieurs fils de discussion en parallèle, à condition de prendre soin des titres. Elle facilite l'accueil de nouveaux entrants et le travail à ciel ouvert, et baisse les barrières à l'entrée. Activée sur les forums, cette fonctionnalité est aussi activable facilement sur les commentaires d'autres publications : blogs, partage de documents, événements...

### POUR EN SAVOIR PLUS : GROUPE ADEO, UTILISATION DES GOOGLE GROUPS EN PUSH ET EN PULL <sup>12</sup>

Groupe ADEO est une entreprise de 70000 personnes réparties dans 13 pays et 27 Business Units (BU). Très décentralisé, orienté vers le partage du Savoir et le Pouvoir, ADEO s'est lancé depuis près de 20 ans dans de nombreuses démarches de Vision partagée avec l'ensemble des collaborateurs de certaines de ses BU.

La Communauté Produit, Achat et Supply-Chain (PAS), regroupant les Centrales d'Achats et département logistiques des BU et la Direction PAS Groupe, a lancé en 2011 une démarche transverse : VisionPAS 2023, la Vision de la Coopération PAS de Groupe ADEO en y associant ainsi plus de 2000 collaborateurs. Différentes techniques collaboratives ont été utilisées pour extraire la "substantifique moelle": groupes de travail, séminaire de créativité, prototypes en mode Design Thinking... mais aucune n'impliquant plus de 150 personnes ensemble.

Afin de réaliser l'écriture de notre cible à 10 ans, nous avons décidé de découper notre réflexion suivant 8 grands axes et avons fait travailler chaque équipe Centrale d'Achat ou Logistique, et chaque synergie Produit sur un des 8 sujets selon la structure suivante: Benchmark, MOFF (Menaces, Opportunités, Faiblesse), Vision à 10 ans. Ce sont ainsi près de 50 groupes de travail d'une quinzaine de personnes qui nous ont permis de constituer une matière très complémentaire (cf: La parabole des aveugles et de l'éléphant) . Nous avons ensuite réalisé une 1ère synthèse sur chaque thème. L'important était alors de trouver un moyen de faire réagir l'ensemble de la Communauté sur cette V0 pour profiter de l'intelligence Collective. Mais très vite dans un groupe international sans référence, la problématique linguistique se posait à nous. Nous ne disposions pas non plus d'outil de CRM, d'annuaire enrichi, ni de réseau social d'entreprise. Nous avons donc mis en place un Débat Numérique sur 6 semaines sur une cible de 1500 personnes, à l'aide des Google Groups.

**Le besoin :**

- Forum multilingue pour favoriser l'expression individuelle.
- Possibilité d'envoyer des messages du Forum vers les boîtes mails en masse avec option de réponse directe du mail vers le Forum sans nécessiter de devoir y entrer (ce critère nous a fait exclure l'outil Nabble qui ne permet pas de faire des envois en masse).

#### La solution :

- 7 Forums = 7 Google Groups (1 par langue: français, anglais, espagnol, italien, polonais, portugais, russe) faisant appel à un ensemble de traducteurs.
- Traitement intense d'un thème sur une durée d'une semaine avec des *push* différents et cohérents, suivant un schéma identique d'un thème à un autre
- 1. Lancement du débat par envoi d'une synthèse sur le thème
- 2. Envoi d'inspirations sur le même thème : ouverture d'esprit, proposition de perspectives extérieures
- 3. Publication des dernières contributions : le message que l'on veut faire passer : "le débat avance, tes collègues participent, il y a de nouvelles idées, n'attends plus pour contribuer !"
- 4. Publication d'une nouvelle synthèse enrichie grâce au débat : les contributeurs retrouvent leur "patte" dans la rédaction du livrable final et constatent l'enrichissement de la synthèse initiale grâce au débat collectif.
- Système simple pour contribuer : réponse par mail et la réponse vient automatiquement alimenter le fil de discussion du forum OU contribution directe sur le forum en postant un commentaire. Sur le forum, on voit de façon indifférenciée toutes les contributions faites sur un sujet.

#### Les points forts :

- Des sujets stratégiques abordés dans 7 langues : richesse des contributions car facilitation de l'expression individuelle.
- Des traducteurs "volontaires" en interne a rendu les opérations de traductions réactives et flexibles, indispensables pour coller à nos délais assez courts.
- Pas de schéma hiérarchique : toutes les idées sont conservées et exploitées de la même façon dans l'écriture du livrable final. D'ailleurs, les contributions mises en avant dans les mails "Flash" reprennent seulement le prénom du contributeur, pas son nom.
- *push* par mail quotidien : sollicitation des collaborateurs via le canal qu'ils utilisent le plus aujourd'hui. Les contributions sont, elles, stockées en un seul endroit : le Google Group (1 groupe par langue). Chacun reçoit donc "obligatoirement" l'information mais est libre ensuite de suivre le fil de discussion sur l'outil annexe, dans notre cas le Google Group. Pour ne pas manquer les "meilleures contributions", nous "pushons" une sélection de ces dernières par mail tous les jours.

#### Les difficultés :

- Un forum par langue mais pas de transversalité entre les 7 forums : ce qui est posté dans le forum Polonais n'était pas visible pour les Espagnols. Si on avait eu une diffusion des "meilleurs commentaires" dans les flash pouvait provenir des 7 forums et les synthèses étaient communes dans toutes les langues.
- Pour que les participants reçoivent les mails de synthèse mais pas les différentes contributions, seul la coordinatrice était abonnée au Google Group. En l'absence de CRM, les envois étaient fait depuis un compte Gmail avec une adresse de retour qui était celle du Google Group. Le Google Group lui-même était ouvert pour que les participants puissent y accéder s'ils le désiraient, sans avoir besoin d'avoir un compte Gmail pour accéder aux Google Groups.
- Besoin d'outils adaptés (annuaire enrichis, CRM, ...) pour ce volume d'envois.
- La nécessité pas toujours facile à mettre en oeuvre de la participation de "complices" permettant d'activer les débats.

#### Les résultats et quelques chiffres :

- Un débat vivant de 6 semaines autour de 8 thèmes stratégiques.
- Un taux de participation d'environ 13% avec plus de 400 commentaires multi-lingues, qui ont enrichi la base des cahiers de Vision.
- Des contributions faites dans les 7 langues : "seulement" 55% des commentaires sont en français.
- 8 Cahiers Vision V1 en input de notre Rencontre Internationale réunissant en février 2013 700 managers de la Communauté PAS de Groupe ADEO pendant 3 jours pour notamment en faire une relecture collective <sup>13</sup>.

En conclusion, ce premier Débat Numérique à grande échelle chez ADEO a été très riche d'enseignements. Il nous a permis de suivre les principales tendances évoquées dans la partie "Appliquer ces principes pour produire de l'intelligence collective". Il nous a permis de valider cette méthode participative et en a certainement d'autres.

## LES OUTILS DE CAPTURE ET DE CARTOGRAPHIE TEXTUELLE

Pour créer une synthèse sous la forme de cartographie virtuelle afin de donner une vision d'ensemble au groupe, il faut dans un premier temps "capturer" les idées les plus intéressantes dans les différents messages (il peut y en avoir deux ou plusieurs dans un même message), éventuellement leur donner un titre plus court (moins de lignes) et plus explicite, et ordonner les contributions sous la forme d'une hiérarchie. Cette dernière action peut nécessiter de créer une nouvelle entrée dans la cartographie pour rassembler plusieurs idées qui peuvent s'y trouver.

### POUR EN SAVOIR PLUS : RÉORGANISER LES NIVEAUX AU FUR ET À MESURE DE LA DISCUSSION

Imaginons une discussion sur la mise en place de cette méthode où la vision actuelle est décrite par la carte textuelle suivante :

- **Outils de discussion**
  - **Mail** (outil *push* : information envoyée directement aux participants)
  - Prendre en compte ceux qui préfèrent Facebook au mail
  - **Forum** (outil *pull* : le participant va chercher lui-même l'information si il le souhaite)

Des contributeurs proposent d'y ajouter l'idée d'utiliser également Twitter ainsi que d'autres réseaux sociaux. La carte pourrait alors être réorganisée sous la forme suivante :

#### Outils de discussion

- **Outils *push*** (information envoyée directement aux participants)
  - Mail
  - Facebook

- Twitter
- Autres réseaux sociaux
- Permettre plusieurs outils *push* pour laisser le choix aux participants ?
- **Outils *pull*** (le participant va chercher lui-même l'information si il le souhaite)
- Forum
- Autres ?

Dans ce cas, non seulement l'idée de "Mail" se décale d'un niveau pour avoir une catégorie "outils *push*" comprenant également Facebook, Twitter et réseaux sociaux, mais la personne qui fait la cartographie a eu l'idée d'y ajouter la possibilité de mixer les outils et a également procédé à la même réorg pour les outils *pull* pour laisser la place à d'autres choix. En cela, il ne s'agit pas véritablement d'une synthèse de la discussion mais plutôt de la cartographie de la compréhension actuelle du problème. Réorganiser une carte donne très souvent des idées supplémentaires et même le cartographe peut ajouter des idées qui peuvent être complétées ou corrigées par les participants lors de l'itération suivante.

La cartographie des échanges peut se faire à la main avec éventuellement des post-it collés sur un mur pour plus facilement réorganiser le tout. Mais lorsque la discussion est importante, une seule itération de la cartographie peut demander environ 5 heures et cela se reproduit une à deux fois par semaine pendant la phase d'idéation... L'animation d'une telle discussion demande alors un temps assez important pour les animateurs et particulièrement pour celui ou ceux qui font les cartographies et les complètent.

Pour réduire la durée de cartographie et ainsi permettre l'animation de groupes y compris par des personnes dont cela ne fait pas parti du travail "officiel"<sup>14</sup>, il faut réduire ce temps à une ou maximum deux heures par semaine. L'objectif de l'application Assembl développée par Imagination for People en partenariat avec l'Institut du Nouveau Monde au Québec, est de faciliter la capture des contributions pertinentes, d'aider à les renommer et à les réorganiser facilement malgré la taille réduite de l'écran d'ordinateur.

## POUR EN SAVOIR PLUS : ASSEMBL UN OUTIL POUR CARTOGRAPHIER LES CONTRIBUTIONS<sup>15</sup>

Assembl est un système de discussion en ligne qui s'adresse aux groupes de personnes ayant à produire collectivement un livrable (opinion, consensus, modèle, alternatives, etc.) autour d'un sujet quelconque. Bien qu'à l'ère des réseaux sociaux il soit "relativement" facile de mobiliser de grands groupes sur un sujet, pour une multitude de raisons la qualité du livrable n'augmente pas souvent avec le nombre de participants. C'est principalement à ce problème qu'Assembl s'attaque.

Tout d'abord en combinant la discussion chronologique (nécessaire pour faciliter l'implication, le sentiment d'appartenance et la dynamique de groupe) avec une présentation plus structurée et résumée de la discussion (nécessaire pour permettre à chaque participant, quel que soit le niveau de temps et d'attention qu'il peut consacrer, d'avoir une vision d'ensemble des échanges et propositions)

Assembl permet à des humains de jouer le rôle de facilitateurs en équipe. Avec l'aide d'outils qui rendent ces tâches productives, ils identifient les idées pertinentes et communiquent de façon synthétique et guident les participants vers des pratiques de discussion constructives.

Assembl tente de ne pas répéter ce que nous percevons comme des faiblesses des systèmes précédents, ainsi, Assembl:

- Ne force pas les participants à écrire leur contributions dans un format quelconque (la structure doit servir la discussion, pas la remplacer)
- Reconnaît que certains participants préféreront toujours un modèle *push* (ex: listes de diffusion) et d'autres un modèle *pull* (ex: forums web, Facebook), et leur permet de discuter ensemble en brisant ces "îlots" de discussion<sup>16</sup>.
- Ne brise pas les communautés existantes en forçant des migrations. Il peut par exemple être implanté progressivement sur la liste de diffusion existante d'une communauté déjà active.
- Ne "déconnecte" pas les représentations cartographiques des discussions qui y ont donné naissance. Les réactions à la discussion sont accessibles à partir de la représentation synthétique et vice-versa.
- N'impose pas une structure de discussion (de nombreux systèmes sont centrés sur un débat polarisé pour/contre) et impose beaucoup moins de contraintes que les méthodes d'animation.

La suite de ce texte est disponible ici : <http://ebook.coop-tic.eu/francais/wakka.php?wiki=CommentProduireUnDocumentAPlusieursCentaines>

<sup>1</sup> Parole du Jāinisme, rendue célèbre par le poète américain John Godfrey Saxe au milieu du XIXe siècle. Source, Gérard Huet, The Sanskrit Heritage <http://sanskrit.inria.fr/DICO/index.html> cité par Wikipédia <http://fr.wikipedia.org/wiki/Anekantavada>

<sup>2</sup> L'expression équivalente en anglais pourrait être "bar-room politics" ou mieux "armchair philosophy" pour renvoyer à des personnes cultivées mais désinvoltes parlant beaucoup mais agissant peu (plutôt qu'à des personnes ayant trop bu et ne sachant plus ce qu'elles disent) : <http://forum.wordreference.com/showthread.php?t=70335&highlight=comptoir>

<sup>3</sup> Un paradoxe qui aurait été inventé par Eubulide de Millet (IVe siècle) à partir du paradoxe du crétois de Epiménide. Source Wikipédia : [http://fr.wikipedia.org/wiki/Paradoxe\\_du\\_menteur](http://fr.wikipedia.org/wiki/Paradoxe_du_menteur)

<sup>4</sup> Alfred Korzybski, auteur de la sémantique générale, a pris conscience au cours de la première guerre mondiale que les mécanismes de pensée qui avaient provoqués cette guerre reposaient sur les postulats de la logique d'Aristote (principe d'identité, de non contradiction et de tiers exclu). Il formula alors une logique, non-aristotélicienne, basée sur de nouveaux postulats correspondants à l'évolution scientifique du XXe siècle : [http://fr.wikipedia.org/wiki/S%C3%A9mantiq%C3%A9\\_g%C3%A9n%C3%A9rale](http://fr.wikipedia.org/wiki/S%C3%A9mantiq%C3%A9_g%C3%A9n%C3%A9rale)

<sup>5</sup> Il s'agit d'une limitation d'une de nos mémoires de travail appelée boucle phonologique, qui ne permet de "conserver en tête" que trois items dans une chaîne d'idées. Pour le modèle des différentes mémoires de travail, voir A. D. Baddeley and G. Hitch, Working Memory, in G. H. Bower (ed), The psychology of learning and motivation: Advances in research and theory, vol. VIII, Academic Press, New York, 1974

<sup>6</sup> Cette deuxième mémoire de travail concerne l'ensemble des objets ou des idées que nous pouvons conserver à l'esprit à court terme. Elle porte le nom

visuo-spatial. Elle nous permet par exemple de compter *a posteriori* les fenêtres d'une maison alors que nous n'en avons plus l'image devant les yeux... à que leur nombre soit limité. C'est également cette même mémoire de travail qui nous permet de créer de nouvelles idées en reliant deux idées anciennes avons à l'esprit. Georges A. Miller, The Magical Number Seven, Plus or Minus 2: Some limits on our Capacity for Processing Information, The psychologic vol. III, 1956, <http://www.musanim.com/miller1956/>

7 Pour en savoir plus, voir le texte complet "La taille des groupes et les rôles des membres" : <http://ebook.coop-tic.eu/LaTailleDesGroupesEtLesRolesDes>

8 Pour en savoir plus, voir le texte complet "Le choix *a posteriori*" : <http://ebook.coop-tic.eu/LeChoixAPosteriori>

9 Pour en savoir plus, voir le texte complet "Cartographe pour donner une vision d'ensemble" : <http://ebook.coop-tic.eu/CartographePourDonnerUneVisionDensemble>

. Ces idées ont été présentées à l'origine dans Jean-Michel Cornu, Prospectiv, nouvelles technologies, nouvelles pensées, FYP édition 2008 - chapitre 9 modes de pensée et conflit d'intérêt. Disponible dans l'article : Nous avons non pas un mais deux modes de pensée : <http://www.cornu.eu.org/news/nous-avons-non-pas-un-mais-deux-modes-de-pensee>

10 Voir également la méthode Delphi qui permet d'améliorer la prévision de personnes ayant une connaissance du sujet par une approche itérative qui minimise les domaines de convergence et d'incertitude : Harold A. Linstone & Murray Turoff, The Delphi Method, Techniques and applications, New Jersey of Technology 2002, <http://is.njit.edu/pubs/delphibook/>

11 Cette partie a été rédigée par Jacques-François Marchandise de la Fing

12 Cette partie a été rédigée par Victoria Masson et Jean Ducloux de groupe ADEO

13 Voir la partie "Rédaction du texte : relecture collective"

14 L'animation d'une discussion doit pouvoir être faite par des bénévoles mais aussi par des personnes professionnelles qui vont trouver un intérêt à être de la discussion pour mieux saisir toutes les idées et les subtilités, sans que ce travail d'animation soit pris en compte officiellement dans leur temps de

15 Cette partie a été écrite par Benoît Grégoire de Imagination for People

16 Voir la partie "La taille des groupes et les rôles des membres" sur la différence entre participant proactif et participant réactif : <http://ebook.coop-tic.eu/LaTailleDesGroupesEtLesRolesDesMembres>

Dessin : Éric Grelet - CC By-Sa

## Comment produire un document à plusieurs centaines de personnes ? (2ème partie)

Auteur de la fiche : Jean-Michel Cornu

Licence de la fiche : Creative Commons BY-SA

Description : [La première partie de ce texte est disponible ici](#)

### Constitution du groupe

#### INVITATION À PARTICIPER

Pour constituer un groupe il faut commencer par y inviter des personnes. Cela peut se faire de façon collective et de façon individuelle. Les deux sont complémentaires. Une invitation n'est pas une inscription, il faut demander l'autorisation à une personne pour l'inscrire au groupe. Par contre, si celle-ci est intéressée, son inscription doit être la plus simple possible : cliquer sur un simple lien dans un *mail* en n'ayant à remplir qu'un minimum d'information (en général le prénom et le nom, parfois l'organisation. Le *mail* peut souvent être détecté directement. Il est possible de proposer en plus de cette première méthode, de répondre simplement au *mail* envoyé afin d'abaisser encore le seuil de passage à l'acte<sup>17</sup>. La peut être traitée soit manuellement, soit mieux de façon automatique avec une adresse de retour qui pointe vers un robot qui permette d'inscrire directement la personne (en détectant dans l'adresse d'envoi son *mail* ou son compte sur le réseau social, ainsi que son nom).

Pour l'invitation collective, il faut tout d'abord choisir les créneaux de diffusion de l'information : listes *mails* de discussion ou de diffusion, réseaux sociaux, *new* faut prendre garde de ne pas *spammer* des groupes où une telle invitation ne ferait pas partie de l'objet. Des endroits naturels où une telle invitation peut être envoyée seraient la liste des membres, les *newsletters* et les réseaux sociaux de la ou des organisations qui animent le nouveau groupe. Avec un CRM (*Customer Relationship Management*, système de gestion des profils et des envois dans une organisation), il est même possible de personnaliser le message d'invitation avec en particulier le prénom et/ou le nom de la personne.

#### POUR CEUX QUE L'ON SOUHAITE PARTICULIÈREMENT AVOIR DANS LE GROUPE

Pour la partie individuelle, il faut tout d'abord constituer une liste des personnes que l'on souhaiterait avoir dans le groupe. Cela peut être fait par exemple avec un tableau où on trouve pour chaque personne à inviter une champ au format "Prénom Nom" <adresse\_mail> (format qui permet un envoi facile avec non seulement le *mail* aussi le nom). D'autres colonnes peuvent comprendre l'organisation, un champ commentaire montrant l'intérêt d'avoir la personne dans le groupe ou encore de la date d'envoi, la réponse, la date éventuelle de première et de deuxième relance, etc. Ce tableau (ou une application qui ferait cela de façon plus efficace) de suivre les invitations individuelles<sup>18</sup>. Si la personne, au bout d'une semaine environ n'a pas répondu, il est possible de faire une relance puis éventuellement une deuxième relance une semaine encore après. Il ne faut pas aller plus loin, on peut considérer qu'une personne qui ne répond pas deux ou trois fois ne souhaite pas être dans le groupe. Les messages d'invitation et de relance doivent être personnalisés avec le nom et/ou le prénom au moins au début du message, même si le message type. Il peut être également utile de prévoir deux types de messages : l'un avec le tutoiement et l'autre avec le vouvoiement (il faut alors indiquer dans la façon dont on s'adresse à la personne : tu ou vous)<sup>19</sup>. Le message doit être le plus court possible tout en restant clair et complet (il doit tenir dans maximum un écran habituel d'ordinateur) et la fin du message doit être signée par une ou deux personnes avec éventuellement leur titre plutôt que de façon plus anonyme par un nom d'organisation. Une telle approche des invitations individuelles, lorsque elle est bien réalisée et que l'on connaît au moins un peu les personnes invitées (il est utile de faire signer le message par des personnes qui connaissent le destinataire) permet un très bon taux de retour (jusqu'à entre 80 et 90%).

Il peut être judicieux également de montrer dans l'invitation qu'il n'est pas nécessaire de contribuer pour participer au groupe (entre 60 et 90% des membres d'un groupe sont observateurs voire totalement inactifs<sup>20</sup>), que le nombre de messages restera raisonnable (par exemple seules les synthèses et une sélection groupée de contributions seront envoyées avec au maximum cinq messages par semaine, le détail restant disponible sur une page *web*), et qu'il est possible de se désinscrire à tout moment<sup>21</sup>.



### POUR EN SAVOIR PLUS : EXEMPLE DE MESSAGES D'INVITATION INDIVIDUEL PERSONNALISÉ

Exemple de message d'invitation individuel (pour un homme et utilisant le tutoiement)

Sujet : démarrage d'un travail sur l'innovation monétaire

Cher <prénom>,

Je lance au sein de la Fondation Internet Nouvelle Génération (Fing) une "expédition" (un travail collectif de quelques mois) sur l'"**Innovation monétaire**" : 5000 "monnaies complémentaires" existent aujourd'hui dans le monde. La crise, la recherche de nouveaux modes de développement, l'internet et le mobile accélèrent le développement. Et si les mêmes facteurs contribuaient aussi à **réinventer les fonctions même de ces monnaies, et ce qu'elles possible ?**

Tous les résultats de l'expédition seront publics et librement réutilisables. L'objectif est d'ouvrir des opportunités nouvelles et d'inviter à l'action. Au regard de vos connaissances sur les monnaies, **je te propose de nous rejoindre pour participer à cette réflexion**. Si tu en es d'accord, il te suffit de cliquer sur le lien <lien vers l'inscription> ou si tu le préfères, tu peux me répondre et je m'occuperai moi-même de ton inscription.

En attendant d'avoir le plaisir d'échanger avec toi.

Amicalement.

Jean-Michel Cornu

**Exemple de message de relance** (pour un homme et utilisant le tutoiement)

Cher <prénom>,

Les premiers échanges commencent ces jours-ci dans le groupe Innovation Monétaire. Si tu souhaites suivre ce qui va se dire sur une redéfinition des fonctions de la monnaie et de ce qu'elles rendent possible (voir à y contribuer si tu en as le temps), je te propose de cliquer sur le lien suivant : <lien vers l'inscription> ou si tu préfères, de répondre à ce *mail* et je m'occuperai moi-même de ton inscription.

Bien amicalement

Jean-Michel Cornu

•

[copie du mail précédent d'invitation]

## LE PREMIER TOUR D'ÉCHANGES

Une fois que le nombre des participants se rapproche de la centaine, la première chose à faire est de proposer à chacun de se présenter brièvement en une ou deux lignes en y ajoutant ce qu'elle attend du groupe et éventuellement ce qu'elle peut y apporter. Ce premier "tour de table" peut sembler inutile en particulier dans les réseaux sociaux où chacun dispose d'un profil, mais il a avant tout pour fonction de faire parler le maximum de personnes une première fois avec une question à laquelle il est possible de répondre immédiatement. Ceux qui ont déjà posté un message ont beaucoup plus de chance de contribuer par la suite, permettant ainsi à plus de contributeurs (outre ceux qui ont tendance à contribuer systématiquement...). Il permet de montrer aux membres du groupe qu'ils sont nombreux et que beaucoup d'autres personnes contribuent, ce qui est également un facteur pour faciliter la participation. Pour lancer ce premier tour de table, il peut être nécessaire de faire appel à des "complices" qui vont répondre très rapidement pour se présenter et ainsi monter une première activité qui incitera les autres participants à se présenter également. Ce type de tour de table peut permettre jusqu'à 40% de participation sur les grands groupes.

Ce premier *mail* d'invitation à se présenter est également l'occasion de proposer des règles simples et courtes pour le fonctionnement du groupe qui sont faciles à accepter par tous et qui permettront ensuite d'être légitime à faire des remarques à des contributeurs qui ne les respecteraient pas.

## POUR EN SAVOIR PLUS : EXEMPLE DE TROIS RÈGLES COURTES DE FONCTIONNEMENT

Petit rappel des règles pour nos échanges:

- Soyez court : un *mail* égal au plus à un écran (sauf pour les synthèses...).
- Soyez constructif : personne n'a toutes les solutions, chaque contribution enrichit le débat.
- Osez contribuer et accueillez les nouveaux contributeurs : il n'y a pas d'idées inutiles.

Si la constitution du groupe prend beaucoup de temps (au-delà de quinze jours), il peut être nécessaire avant le tour de table, d'envoyer un premier message d'invitation indiquant que d'autres personnes s'inscrivent en ce moment et que les discussions vont bientôt commencer. Par contre, il n'est pas nécessaire d'attendre que les personnes soient inscrites pour commencer le tour de table (il peut rester après quinze jours d'invitation quelques relances individuelles).

Une fois dépassé la centaine de participants et le premier tour de table ayant permis au maximum de personnes de parler, le groupe est maintenant prêt pour faire du travail d'intelligence collective. Souvent le cycle de présentation se continue alors que la première question thématique est posée. Cela est normal, au fur et à mesure que les participants voient que de plus en plus de personnes se présentent et contribuent, il y a une certaine pression qui les incite à se présenter à leur tour. D'autres ne se présenteront pas. Il est important alors dans les messages d'animation de faire comprendre que l'on ne doit pas se sentir coupable de ne pas avoir participé (dans un grand groupe, la non participation est la norme), mais que ceux qui veulent apporter une idée, même simple et à n'importe quel moment, sont les bienvenus, qu'ils aient déjà contribué auparavant ou non.

Par ailleurs, dans le groupe, identifiez un ensemble de "complices" : des personnes que vous connaissez bien et que vous pourrez contacter individuellement et demander de contribuer afin "d'amorcer la pompe" et ainsi créer un effet d'entraînement pour les réactifs du groupe.

## Veille, compréhension commune et idéation : une cartographie itérative

Cette phase comporte une alternance de périodes de contributions puis de synthèses sous la forme d'une carte textuelle donnant une vision d'ensemble de la compréhension du problème à un instant donné. Elle peut se décomposer en 3 grandes fonctions : la veille, la construction d'une compréhension commune et l'identification de nouvelles idées. Il peut être intéressant de les introduire l'une après l'autre mais elles continuent ensuite souvent en parallèle. Ainsi, une comp plus fine de certaines ramifications de la question initiale va pousser certains à citer des sources de veille et de nouvelles idées vont souvent obliger à réorganiser le savoir antérieur avec une classification améliorée.

### LA QUESTION INITIALE

La phase commence par l'énoncé de la question ou mieux, lorsqu'un travail préparatoire a été fait, par une première cartographie. Le débat est d'autant plus riche que les contributeurs qu'il est déjà suffisamment avancé tout en laissant de nombreux domaines à explorer. A partir de cette question ou de cette carte textuelle, il s'agit maintenant de demander aux membres du groupe les notions qui leur semblent manquer et dans un premier temps de citer des sources pertinentes de travaux de différents domaines (veille).

Comme à chaque *mail* étape, les règles peuvent être rappelées brièvement (voir plus haut "exemple de trois règles courtes de fonctionnement").

### LES CONTRIBUTIONS : DES "COMPLICES" AUX "RÉACTIFS"

Pour susciter les premières contributions qui vont ensuite déclencher les suivantes, il est possible de faire appel à des "complices" : contactez directement en privé quelques personnes du groupe que vous connaissez bien en leur demandant de réagir à votre message le plus rapidement possible pour "amorcer la pompe". Bien sûr, vous ferez cela juste avant d'envoyer le *mail* initial ou les cartographies intermédiaires. Même si tous vos complices ne réagiront pas, le fait de contacter en direct augmente très significativement le pourcentage de ceux qui enverront une contribution. En contactant ainsi entre 6 et 10 personnes, vous assurerez environ 3 à 5 premières contributions qui permettront de faire réagir les autres participants.

Laissez également un peu de temps (en général une semaine ou un peu moins si il y a beaucoup de contributions) pour que ceux qui le souhaitent puissent rejoindre les groupes où tout le monde voit toutes les contributions (liste de discussion par exemple), les réponses des autres ont un effet d'entraînement. Pour les groupes où certains messages sont reçus par tous, il peut être utile de construire rapidement un message contenant une sélection de contributions reçues juste après votre question ou deux jours après la question initiale ou la carte intermédiaire). Ces contributions contiendront bien sûr celles de vos "complices", mais aussi peut-être d'autres contributions plus spontanées.

Il est possible également de relancer en indiquant des domaines moins bien couverts. Vous pouvez aussi proposer d'identifier des éléments de veille (avec des références ou des URL), d'améliorer les différenciations entre deux concepts proches (et portant parfois le même nom) pour aboutir à une meilleure compréhension commune ou encore de proposer de développer des idées nouvelles non encore identifiées. Souvent les participants se concentrent sur certaines approches et continuent les discussions dans le même sens. Socrate, dans les écrits de Platon, appelait la maïeutique<sup>22</sup> "l'art de faire accoucher les esprits" en posant des questions. En proposant au groupe de développer plus particulièrement telle partie ou telle approche, vous améliorerez la qualité du résultat final.

## POUR EN SAVOIR PLUS : LA MÉTHODE DES 6 CHAPEAUX

La méthode des 6 chapeaux d'Edward de Bono<sup>23</sup> permet d'identifier les angles des différentes contributions. Il devient ainsi possible de relancer le groupe sur des approches insuffisamment développées :

- chapeau blanc : quelles idées peut-on proposer d'un point de vue rationnel ?
- chapeau rouge : que peut-on y ajouter d'un point de vue émotionnel et intuitif ?
- chapeau noir : quels problèmes cela pose d'un point de vue négatif ?
- chapeau jaune : quelles opportunités nouvelles d'un point de vue positif ?
- chapeau vert : reprenons l'ensemble d'un point de vue créatif
- chapeau bleu : quelle organisation pour développer le contrôle du processus ?

Des méthodes plus complètes permettent d'identifier les domaines mal couverts dans un débat afin d'en assurer une qualité optimale<sup>24</sup>.

Cette partie de l'itération peut aussi se faire lors de séances en ligne ou en présentiel, en complément des échanges en ligne asynchrones. Nous avons ainsi fait une carte en cours sur le sujet de l'innovation monétaire<sup>25</sup> dans deux ateliers de travail à Marseille et Paris dans le cadre des rencontres Lift en demandant aux participants ce qui leur semblait manquer. Bien que l'assistance comprenne à la fois des participants au groupe et des personnes qui découvraient le travail, la présentation de chaque partie de la carte a permis à chaque fois une discussion avec des pistes nouvelles et des nouveaux concepts distingués. Ces rencontres ont permis à chacun de mettre à jour la carte qui a ensuite été resoumise au groupe en ligne. Une troisième rencontre a été organisée au lieu du *design* à Paris en y invitant trois intervenants de disciplines différentes (anthropologie, économie et philosophie) à réagir à la carte résultant des travaux collectifs. Dans un autre groupe, une phase de contrôle a été testée lors d'une séance en ligne portant sur la stigmergie<sup>26</sup> (un mécanisme de coordination indirecte entre les acteurs qui permet un mode d'auto-organisation distribuée) en y ajoutant des éléments de la méthode SECI d'animation de séance proposée par Nonaka et Takeuchi<sup>27</sup>. Il est ainsi possible de mixer des itérations d'échanges asynchrones en ligne (d'une durée d'une demi semaine à une semaine) et des séances en ligne ou en présentiel (d'une durée comprise entre 1h30 et 2h) afin d'avoir un maximum de diversité parmi les contributeurs. Même parmi ceux qui assisteraient à la fois aux séances et aux échanges en ligne, certains sont capables de fournir avec des contributions écrites ou orales.

## LA CARTOGRAPHIE TEXTUELLE

Une fois par semaine, ou deux fois si les contributions sont nombreuses, améliorez la carte qui synthétise les différents éléments de veille, de compréhension et de nouvelles propositions par le groupe.

La première étape consiste à attraper les éléments de contribution dans les différents messages du groupe. Un message peut comprendre deux ou plusieurs contributions. Pour faciliter leur utilisation, il est possible de les caractériser par une phrase reformulée, tenant sur une ligne maximum. Gardez également le nom du contributeur afin de faciliter les mécanismes d'estime dans le groupe<sup>28</sup>.

L'étape suivante consiste à compléter la carte textuelle du débat (ou la créer si c'est la première fois) en y insérant les nouvelles contributions aux endroits judicieux. Cette opération nécessite souvent de réorganiser la carte en ajoutant des niveaux pour distinguer des concepts qui étaient confondus auparavant.

La carte a pour but de donner une vision d'ensemble des échanges. Elle se présente sous la forme d'une liste à point structurée contenant différents niveaux. Les contributions sont exprimées à raison d'une idée par ligne afin de conserver la carte la plus courte possible et éviter au maximum l'utilisation des ascenseurs pour dérouler sur l'écran. A la fin de chaque ligne peut être ajouté le prénom du contributeur. L'objectif est de permettre de circuler sur la carte textuelle comme on déplace notre regard sur une carte graphique : plutôt que de nécessiter la lecture complète de la carte, nous devons pouvoir identifier rapidement les éléments clés et regarder plus en détail uniquement les parties qui nous intéressent. Pour cela, l'utilisation des gras, soulignés, italiques ainsi que les parties à la fois en gras et soulignées permettent de faire ressortir certains mots ou groupes de mots importants. Il est également possible d'utiliser des couleurs telles que le rouge pour indiquer des particuliers.

## POUR EN SAVOIR PLUS : EXEMPLE D'UNE CARTE SUR LA FAÇON DE PRÉSENTER LA COOPÉRATION

### Quelle coopération vendre ?

- 1) Défendre l'intérêt général en oubliant l'intérêt particulier à court terme. (altruisme) (Mathieu)
  - Il existe des fondements mais complexes (théorie des barbes vertes...).
- 2) Faire converger sur le long terme l'intérêt collectif et particulier. (Michel)
  - C'est le fondement de la **coopération**. (Jean-Michel)
  - Il existe des modèles économiques : collaboration radicale, cooptation. (Gatien)
  - Quels exemples simples pour comprendre facilement ?

### Comment faire converger l'intérêt individuel et l'intérêt collectif.

- Donner une **vision à long terme**. (Mathieu)
  - "L'ombre du futur" dans le jargon des économistes. (Gatien)
- Développer l'**abondance** plutôt que la rareté. (Jean-Michel)
- Favoriser des mécanismes d'**estime**.
- Participer à une **œuvre collective** et la mettre en commun. (Michel)
- Transformer les **mécanismes de soutien** aux projets. (Michel)

### La coopération peut nous faire gagner du temps... ou en perdre...

- Par **les contacts** qu'elle apporte. (mise en réseau)
- Appartenir à une communauté créée de la **confiance** et de la **légitimité**. (Richard)
- **La production du groupe** peut nous faire gagner du temps (mutualisation). (Philippe Olivier)
- **Mais il faut savoir rendre la coopération moins consommatrice en temps.**
  - Pour les participants : méthode d'échange en ligne. (Jean-Michel)
  - Pour les animateurs : en étant "fainéant intelligent" comme Linus Torvald. (Michel)

### La coopération peut nous faire gagner de l'argent... ou en perdre. (C'est cet aspect que j'aimerais voir étoffer)

- **Mieux vivre collectivement** : rediriger des fleuves pour irriguer des terres. (Mathieu)
- Des **modèles économiques innovants** (cf. libre, web 2, musique...). (Jean-Michel)

La carte n'est pas simplement une synthèse de la discussion. En effet, en la réorganisant, l'animateur voit souvent le premier des distinctions supplémentaires aux yeux". Il ne doit pas se priver de les ajouter sur la carte, car la prochaine itération de commentaires pourra éventuellement invalider son choix ou le compléter.

## LA FIN DE LA PHASE

Au bout d'un certain nombre d'itérations, les contributions se tarissent et les participants n'ajoutent plus de nouvelles idées. Cela peut arriver dès la première itération (mais dans ce cas, les idées des contributeurs ne se sont pas croisées) mais on observe des échanges qui comprennent jusqu'à sept itérations<sup>29</sup>. Si par ailleurs l'animateur estime que suffisamment d'angles sont couverts (voir par exemple la méthode des six chapeaux plus haut), alors une carte finale peut être diffusée : il s'agit alors de faire éventuellement des choix et surtout de présenter les résultats sous une forme qui soit accessible à des personnes qui ne connaissent pas

### Choix : le consensus approximatif

Pas toutes les discussions nécessitent de faire des choix. Il est parfois plus utile de tout conserver pour montrer un maximum d'approches par exemple lorsque souhaite produire un guide sur comment mettre en place un projet<sup>30</sup>. Dans d'autres cas au contraire, il faut choisir collectivement parmi la diversité des idées pour les actions qui seront mises en oeuvre par le groupe ou les propositions qui seront retenues. La méthode utilisée pour la phase précédente permet d'atténuer le posé par la tendance de chacun à d'abord défendre son point de vue en opposition de celui des autres. Les idées les plus intéressantes sont souvent celles qui au bout de plusieurs itérations. Même si elles sont proposées par un des participants, elles sont le fruit de nombreux croisements et ne peuvent plus être attribuées à une personne unique (même si on met en général le prénom de la personne qui a fait la proposition dans la carte textuelle). Il est plus facile de faire choisir à des personnes parmi des idées collectives que parmi les idées de ces mêmes personnes.

Une approche qui a montré son efficacité est celle du *rough consensus*. Il ne s'agit ni d'un consensus (difficile voire impossible à atteindre) ni d'un vote qui par défaut laisse de côté les choix d'une partie des participants. Dans le *rough consensus* (consensus approximatif), la question posée est "quelqu'un a-t-il une objection à ce choix proposé". Tout comme dans les grands groupes où la participation est l'exception et la non contribution la majorité, le *rough consensus* ne demande la rétroaction de ceux qui auraient une véritable difficulté avec le choix proposé. Il est ainsi possible d'arriver à une situation où les choix faits, même s'ils ne sont pas ceux qui ont été faits par chacun des membres du groupe, sont suffisamment acceptables pour tous.

Le *rough consensus* est une des bases de l'IETF, *Internet Engineering Task Force*, la communauté qui depuis 1986, définit les standards de l'Internet. Malgré les enjeux importants que représentent le choix d'un standard plutôt qu'un autre pour beaucoup d'acteurs industriels, les méthodes de l'IETF ont permis de développer des standards acceptés par tous<sup>31</sup>.

### Rédaction du texte : relecture collective

Une fois tous les éléments de référence, les concepts et les idées identifiés par le groupe - et une fois éventuellement des choix opérés dans ces idées - il reste à transformer le tout en un document lisible par une personne extérieure au groupe ne connaissant pas le sujet. Cette phase se fait de façon plus traditionnelle avec quelques "scribes" qui font la rédaction et l'ensemble du groupe qui relit et commente.

La relecture par le groupe est nécessaire car même avec la meilleure volonté du monde, personne ne comprend l'ensemble des subtilités inscrites dans la carte

finale, pas même l'animateur qui l'a réalisée ! Ainsi, en rédigeant l'ensemble sous une forme plus littéraire, il n'est pas rare d'utiliser ce que l'on peut prendre pour synonymes pour alléger le style. Mais un des contributeurs pourra faire remarquer que si le terme utilisé dans la cartographie est juste, cela n'est plus le cas du proposé. Il reste donc beaucoup d'éléments implicites dans la cartographie finale. Si celle-ci est acceptée par tous les membres du groupe, une formulation légèrement différente qui pourrait ne pas prêter à conséquence pour la majorité des personnes, peut ne s'avérer plus acceptable par certains.

La cartographie réalisée par le groupe peut engendrer un texte d'une ou deux pages ou bien un document important. Ainsi, dans le cas du groupe sur l'innovation monétaire, les six semaines de débat en ligne et les trois séances de travail ont permis 7 versions de la cartographie et ont abouti à un livre de 160 pages<sup>32</sup>. La méthodologie *Book sprint*<sup>33</sup> utilisée par Floss Manuals<sup>34</sup> pour réaliser des livres collectifs en une semaine peut être utile. Un ensemble de personnes est réuni cinq jours. Chacun rédige des parties du livre. Dans notre cas, il ne s'agit pas tant d'experts d'un domaine qui vont apporter leur connaissance que de personnes qui ont participé aux échanges et qui vont chercher à transcrire le plus fidèlement possible la cartographie finale sous une forme accessible. Le sommaire est réparti entre différents participants (suffisamment nombreux pour pouvoir rédiger leur partie en quelques jours) et chaque partie rédigée est mise en ligne et soumise aux commentaires du groupe. Des outils qui permettent de commenter en ligne tels que Co-ment<sup>35</sup> ou Google Drive<sup>36</sup> sont utiles à cette étape.

Une fois la rédaction terminée et validée par le groupe, il reste encore un travail d'édition pour traquer les fautes, améliorer le style et homogénéiser le tout. A ce stade est important d'éviter d'ajouter des erreurs. Aussi, il est intéressant d'avoir le texte final proposé avec les modifications apparentes par rapport au texte proposé par les rédacteurs (texte ajouté souligné et texte retiré barré), afin de permettre une dernière relecture plus aisée par le groupe en se concentrant uniquement sur les changements.

Une fois le travail entièrement terminé, il reste encore à diffuser largement le résultat en ligne et/ou sous la forme d'un livre imprimé. L'utilisation d'une licence Commons de type "cc - by -sa 3.0"<sup>37</sup> permet de faciliter sa diffusion et son appropriation par une large communauté.

17 Voir Cornu Jean-Michel, « Abaisser le seuil de passage à l'acte » [en ligne], in La coopération, nouvelles approches : Version 1.2 du 24 décembre 2004, disponible sur <[http://www.cornu.eu.org/files/cooperation1\\_2.pdf](http://www.cornu.eu.org/files/cooperation1_2.pdf)>, (consulté le 16 octobre 2013).

18 Exemple de tableau d'invitation : <https://docs.google.com/spreadsheets/ccc?key=0AqmJce3mNagdExENGN4bmhxYVWQX2U1Q2pGOUk4LVE&usp=sharing>  
19 Pour les groupes anglophones, il n'y a pas de distinction entre le tutoiement et le vouvoiement. Mais cette différenciation peut alors s'appliquer à l'utilité du prénom seul ou du nom complet.

20 Voir LaTailleDesGroupesEtLesRolesDesMembres"La taille des groupes et les rôles des membres"

21 Cornu Jean-Michel, « Abaisser le seuil de passage à l'acte » [en ligne], in La coopération, nouvelles approches : Version 1.2 du 24 décembre 2004, 2004, disponible sur <[http://www.cornu.eu.org/files/cooperation1\\_2.pdf](http://www.cornu.eu.org/files/cooperation1_2.pdf)>, (consulté le 16 octobre 2013).

22 « Maïeutique (philosophie) » [en ligne], Wikipédia, disponible sur <[http://fr.wikipedia.org/wiki/Ma%C3%AFeutique\\_\(philosophie\)](http://fr.wikipedia.org/wiki/Ma%C3%AFeutique_(philosophie))>, (consulté le 4 février 2014).

23 Bono Edward De, Six thinking hats, Boston, Little, Brown, 1985.

Bono Edward De, Six chapeaux pour penser, trad. Sauvalle Michèle, 1 vol., Paris, France, InterEditions?, 1987.

Bono Edward De, Les six chapeaux de la réflexion: la méthode de référence mondiale, trad. Sauvalle Michèle, 1 vol., Paris, France, Eyrolles, 2006.

24 Voir par exemple la méthode initiée par Jean Sallantin « Jeux de Débat » [en ligne], jeux2debat, disponible sur <<http://www.jeux2debat.net/>>, (consulté le 16 octobre 2014).

25 « Innovation monétaire » [en ligne], Réseau social de la Fing, disponible sur <<http://www.reseaufing.org/pg/groups/62215/innovation-montaire/>>, (consulté le 4 février 2014).

26 « Réunion Anim-fr du 6 mars 2013 sur la stigmergie » [en ligne], splitR.it, disponible sur <[http://splitr.it/?a=http%3A%2F%2Fm-openlearn.open.ac.uk%2Fm%2Fflashmeeting.php%3Fpwd%3D85c067-20520&b=https%3A%2F%2Fdocs.google.com%2Fdocument%2Fd%2F1s1jVA77Qdt\\_rJGmj7WZbrseUiVnPE1hPr35kAz\\_Zh\\_Eg%2F&configuration=Vertical](http://splitr.it/?a=http%3A%2F%2Fm-openlearn.open.ac.uk%2Fm%2Fflashmeeting.php%3Fpwd%3D85c067-20520&b=https%3A%2F%2Fdocs.google.com%2Fdocument%2Fd%2F1s1jVA77Qdt_rJGmj7WZbrseUiVnPE1hPr35kAz_Zh_Eg%2F&configuration=Vertical)>, (consulté le 4 février 2014).

27 « Capter L'information implicite : modèle du SECI » [en ligne], 12manage : the executive fast track, disponible sur <[http://www.12manage.com/forum.asp?TB=nonaka\\_seci&S=27](http://www.12manage.com/forum.asp?TB=nonaka_seci&S=27)>, (consulté le 4 février 2014).

Nonaka Ikujiro, Takeuchi Hirotaka, The knowledge-creating company: how japanese companies create the dynamics of innovation, 1 vol., New York, Etat Royaume-Uni, 1995.

28 Cornu Jean-Michel, « L'évaluation par l'estime » [en ligne], in La coopération, nouvelles approches : Version 1.2 du 24 décembre 2004, 2004, p. 123, c sur <<http://www.cornu.eu.org/news/2-3-l-evaluation-par-l-estime>>, (consulté le 16 octobre 2013).

29 Les 4 synthèses intermédiaires de l'échange en ligne sur l'innovation monétaire : « Réseau social de la Fing: Où en est-on ? » [en ligne], disponible sur <<http://www.reseaufing.org/pg/pages/view/68978>>, (consulté le 4 février 2014).

La "synthèse des synthèses" : « Synthèse des échanges du 1 juin au 8 juillet » [en ligne], Réseau social de la Fing, disponible sur <<http://www.reseaufing.org/pg/pages/view/72928>>, (consulté le 4 février 2014).

30 Voir en particulier : « Des recettes libres pour documenter nos savoir-faire » [en ligne], Imagination For People, disponible sur <<http://imaginationforpeople.org/wiki/workgroup/animfr/les-recettes-libres>>, (consulté le 4 février 2014).

31 L'une des "croyances fondatrices" est incarnée dans une citation sur l'IETF de David Clark : "Nous croyons en un consensus approximatif et un code qui fonctionne". Voir le : « Le Tao de l'IETF : Guide destiné aux nouveaux participants à l'Internet Engineering Task Force » [en ligne], IETF, disponible sur <<http://www.ietf.org/tao-translated-fr.html>>, (consulté le 4 février 2014).

32 Cornu Jean-Michel, La monnaie, et après? guides des nouveaux échanges pour le XXIe siècle, Limoges, FYP éd., 2012.

Texte disponible avec un sommaire différent sur « Innovation monétaire » [en ligne], Réseau social de la Fing, disponible sur <<http://www.reseaufing.org/pg/groups/62215/innovation-montaire/>>, (consulté le 4 février 2014).

33 « What is a Book Sprint? | » [en ligne], booksprints, disponible sur <<http://www.booksprints.net/about/>>, (consulté le 4 février 2014).

34 « Floss Manuals francophone - Lire des livres libres » [en ligne], disponible sur <<http://fr.flossmanuals.net/>>, (consulté le 4 février 2014).

35 « Co-ment | Text annotation and collaborative writing » [en ligne], disponible sur <<http://www.co-ment.com/>>, (consulté le 4 février 2014).

36 Connectez-vous pour accéder à Google Drive. [en ligne], disponible sur <<https://drive.google.com/>>, (consulté le 4 février 2014).

37 « Creative Commons — Attribution - Partage dans les Mêmes Conditions 3.0 France — CC BY-SA 3.0 FR » [en ligne], disponible sur <<http://creativecommons.org/licenses/by-sa/3.0/fr/>>, (consulté le 29 janvier 2014).

Crédits photo : AJC1 sur Flickr - CC-BY-SA

## Comprendre par vous-même ce qui se passe dans votre groupe

Auteur de la fiche : Jean-Michel Cornu

Licence de la fiche : Creative Commons BY-SA

Description : Il n'y a pas une façon unique de bien faire fonctionner un groupe qui pourrait vous être apportée par l'extérieur. Au contraire, c'est aux participants

de se poser les bonnes questions - sans en oublier - pour trouver les réponses adaptées. Ce questionnaire vous permet d'étudier votre groupe sous toutes ses coutures peut être rempli par le ou les animateurs mais encore mieux, par tous les membres, même ceux qui sont peu ou pas actifs.

Note : avant d'utiliser ce questionnaire, lisez au préalable [La coopération en 28 mots-clés](#)

[Télécharger le fichier au format PDF](#)

## Concevoir une formation

Auteur de la fiche : Outils-Réseaux

Licence de la fiche : Creative Commons BY-SA

Description : Une méthodologie de conception formalisée en 6 étapes :

- **Étude préalable**
- **Analyse des informations.**
- **Conception d'architecture.**
- **Conducteur de stage.**
- **Réalisation des supports.**
- **Finalisation.**

### 1. Étude préalable

La première étape de la conception d'une formation est un travail d'enquête sur les futurs participants et leurs besoins quant à la formation.

L'échange avec le commanditaire est important afin de bien cerner la demande exprimée par ce dernier (cahier de charge ou appel d'offre) et d'identifier les vraies compétences de formation.

#### Connaître son public

Des questions à se poser :

Qui sont-ils ? Quel est leur métier et comment évoluent-ils ? Ont-ils de l'expérience ? Ont-ils une formation initiale ? Comment le projet de formation leur sera-t-il présenté ? Ont-ils besoin de savoir ? Quelles conditions sont favorables à leurs apprentissages ?...

#### Identifier les besoins en formation

Premier critère de qualité d'une formation : elle doit répondre aux besoins des participants.

Dans ce contexte, le besoin se définit comme un écart entre les compétences constatées et les compétences attendues.

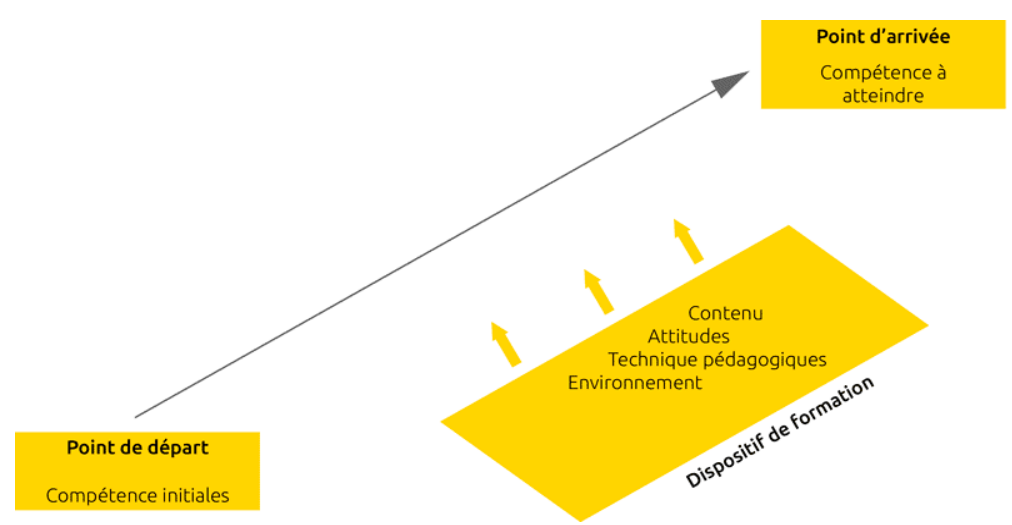

#### Que signifie le mot "compétence" ?

C'est un savoir-agir résultant de la mobilisation et de l'utilisation efficace d'un ensemble de ressources internes ou externes dans un contexte professionnel.

- ressources internes : savoir, attitudes (savoir-être), habilité (savoir-faire).
- ressources externes : environnement, motivation...

#### Comment identifier les compétences initiales ?

- entretiens avec les futurs stagiaires (ce qui est rarement le cas)
- questionnaire préalable.

#### Comment identifier les compétences à atteindre ?

- entretien avec le commanditaire
- observation sur le terrain
- analyse de l'évolution du contexte professionnel (quel sera le futur contexte professionnel du stagiaire ?) ...

#### Identifier le contexte

Quel est l'origine du projet de formation ? En quoi est-ce un enjeu qui relève de la formation ? Pourquoi maintenant ? Quelles sont les ressources et moyens disponibles ? Quels sont les freins ? Quelles peuvent être les conséquences de la formation sur l'environnement des stagiaires ? (*quels impacts aura la formation sur l'environnement des stagiaires ?*)...

## Choisir une idée mobilisatrice

Pour faire naître et soutenir l'intérêt autour du projet, il est utile de cristalliser les attentes autour d'une idée forte, d'un thème porteur qui accompagnera le projet long de son évolution. Cette idée servira bien souvent de fil rouge, de guide tout au long de la conception.

## 2. Analyse des informations

Il s'agit d'être force de proposition en formulant les besoins identifiés en objectifs de formation, déclinés en contenus (connaissances) à transmettre et la manière de faire (méthodes).

### Choix d'objectifs

Pour démarrer la conception d'une formation correctement, il faut s'assurer de disposer d'un objectif de formation précis et correctement formulé.

L'objectif est important car il est :

- un contrat : vis-à-vis du stagiaire, vis-à-vis d'un commanditaire.
- Un garde-fou : face à une grande quantité d'informations. Le *critère* est simple : en quoi dire ou faire faire ceci aidera-t-il les personnes à atteindre l'objectif

Pour commencer il faut clarifier les objectifs généraux de la formation (stage). On peut les formuler à l'aide de la phrase : "A la fin de la formation, le stagiaire est capable de ...."

Ensuite, il convient de diviser cet objectif en sous-objectifs associables aux différentes séquences du stage...(trois champs doivent être couverts : les savoirs, le savoir-être)

Dernière étape consiste à hiérarchiser ces sous-objectifs en précisant ceux qui peuvent éventuellement être supprimés si on ne dispose pas d'assez de temps.

#### A savoir :

Les objectifs s'expriment en verbe.

La grille SMART permet de s'assurer rapidement de la qualité des objectifs. Un bon objectif est :

- Spécifique
- Mesurable
- Atteignable
- Réaliste
- Temporellement défini

### Choix des contenus

A partir des objectifs, les contenus et les séquences se précisent. Il s'agit de déterminer les connaissances : concepts, informations, exemples, activités...

Tout ce dont l'apprenant aura besoin pour acquérir les compétences identifiées.

### Méthodes

Savoir choisir des méthodes pédagogiques adaptées c'est savoir faire preuve de pédagogie.

La méthode définit le mode de transmission par le formateur et le mode d'acquisition par l'apprenant. Il existe 4 grandes méthodes pédagogiques :

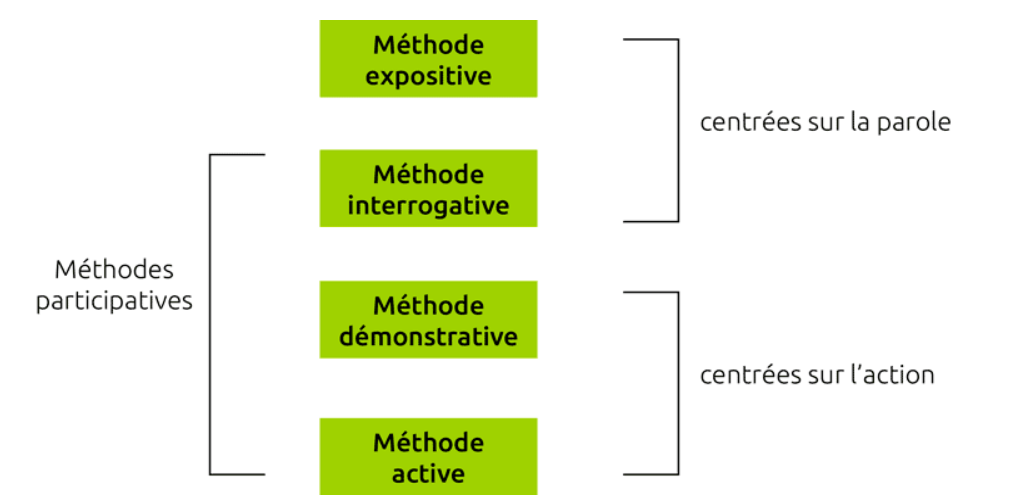

#### Les avantages et inconvénients des différentes méthodes pédagogiques

	Avantages	Inconvénients
<b>Méthode expositive</b>	<ul style="list-style-type: none"> <li>• sécurisante pour le formateur</li> <li>• le sujet peut être traité de manière exhaustive et structurée</li> </ul>	<ul style="list-style-type: none"> <li>• l'apprenant est passif</li> <li>• impossible de vérifier les acquis</li> </ul>
<b>Méthode interrogative</b>	<ul style="list-style-type: none"> <li>• bonne dynamique</li> <li>• le sujet peut être traité de manière exhaustive et structurée</li> </ul>	<ul style="list-style-type: none"> <li>• demande plus de temps</li> </ul>
<b>Méthode démonstrative</b>	<ul style="list-style-type: none"> <li>• convient pour la transmission de savoir-faire</li> </ul>	<ul style="list-style-type: none"> <li>• demande encore plus de temps</li> </ul>
<b>Méthode active</b>	<ul style="list-style-type: none"> <li>• implique très fortement les participants</li> <li>• contribue au développement de l'autonomie</li> <li>• elle est motivante</li> <li>• développe des attitudes collaboratives</li> <li>• favorise la mémorisation grâce à l'action</li> </ul>	<ul style="list-style-type: none"> <li>• temps important de conception des activités</li> <li>• les activités nécessitent du temps</li> </ul>

## Indicateurs d'évaluation

Ce dernier point de l'analyse pédagogique des informations. Il s'agit d'identifier les critères qui permettent d'affirmer qu'un objectif est atteint. C'est un travail fastidieux mais il est important de l'entamer dès la conception du dispositif de formation.

## 3. Conception de la trame de formation

Toutes les informations étant collectées, il s'agit, à cette étape, de travailler l'itinéraire pédagogique. La principale question de cette étape est : comment atteindre de formation ?

Compte tenu du niveau initial de publics :

- soit on peut le faire en une séquence mais c'est rarement le cas,
- soit, on peut diviser la progression en plusieurs étapes intermédiaires (séquences, modules...).

## Découpage en séquences

Le découpage en séquences est plus fréquemment utilisé dans la conception des formations courtes (1-3 jours). Dans les parcours plus longs, on parle plutôt de désigner ces étapes intermédiaires.

A chaque étape (séquence ou module) correspond un objectif intermédiaire appelé "objectif pédagogique" .

### Comment procéder ?

Pour matérialiser la réflexion pédagogique on peut utiliser un "tableau de séquencement"

ex :

séquence/module (nom/ code)	objectif	contenus	technique	technique
M : 1	objectif	connaître les concepts liés à la coopération	cours 12 facettes de la coopération	exposée
M : 2				
M : 3				

## Trame ou ruban pédagogique

La trame est une organisation des séquences dans le temps. Elle permet d'avoir d'une vision globale de la formation mais aussi d'adapter la progression des séquences aux contraintes externes (vacances, jours fériés, événements spécifiques au contexte des stagiaires) ou rythmes quotidiens de la journée pour les stages courts.

### Caractéristiques de la bonne trame :

- Logique et progressive.
- Dotée d'un bon rythme (régularité...).
- Qui alterne les techniques.
- Qui respecte les contraintes externes (périodes de vacances...).

### Exemples

- [Trame Cooptic](#)

## Règles

La conception d'une trame doit prendre en compte plusieurs paramètres : les contraintes liées au contexte, les besoins des publics, les principes pédagogiques. Pour aller plus loin : [voir quelques principes pédagogiques qui aident à séquencer la formation](#)

## 4. Conducteur de stage

A ne pas confondre avec un ruban pédagogique !

Le conducteur est un appui pour l'animation de la formation. C'est un fil rouge. Il décrit minute par minute le déroulement de la journée, l'animation des séquences prévues ...

Il sert seulement au formateur qui, pour réussir la formation, doit être en relation avec les personnes, et par conséquent, doit se décharger des questions d'organ

## 5. Concevoir les supports de cours

C'est l'étape la plus "opérationnelle" de la conception. Selon le choix d'objectifs, de contenus de méthodes et techniques, le formateur prépare ses supports.

Les formes de ces supports peuvent être multiples : exposé, activité, reportage, jeux de rôles, jeux de plateaux....

Quelques généralités :

- Donner l'information la plus fiable (citer ses sources).
- Donner une information suffisante. Il est utopique de penser que l'information peut être exhaustive. Il faut donc se cantonner à donner suffisamment d'éléments que l'apprenant acquiert une autonomie et une capacité à aller chercher l'information complémentaire si cela lui semble nécessaire.
- Soigner la forme : "la forme est un fond qui surgit à la surface".
- Préparer des supports qui intéressent et motivent.

## 6. Finaliser

Boîte à outils du formateur

## Coopération ou collaboration : quelles différences ?

Auteur de la fiche : Outils-réseaux

Licence de la fiche : Creative Commons BY-SA

Description : Entre la coopération et la collaboration, la différence est nuancée.

F. Henri et K. Lundgren-Cayrol analysent de manière très éclairante la différence entre ces deux notions.

La présentation qui suit reprend largement cette analyse.



### La première différence : comment partage-t-on le travail ?

De manière générale, les groupes collaboratifs et coopératifs travaillent ensemble sur un but commun ou partagé.

C'est dans la manière de partager le travail que la différence est la plus visible :

#### En coopérant

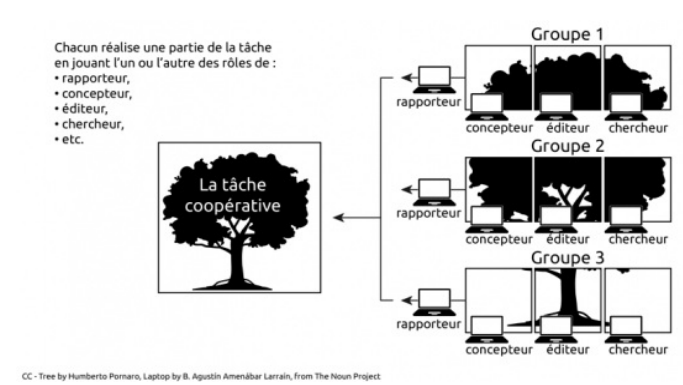

Le groupe est divisé en équipes spécialisées qui réalisent une partie de tâche. Les membres de chaque équipe ont des responsabilités spécifiques. L'ensemble est réalisé seulement quand tous les membres ont fait leur part de travail.

### La première différence : comment partage-t-on le travail ?

#### En collaborant

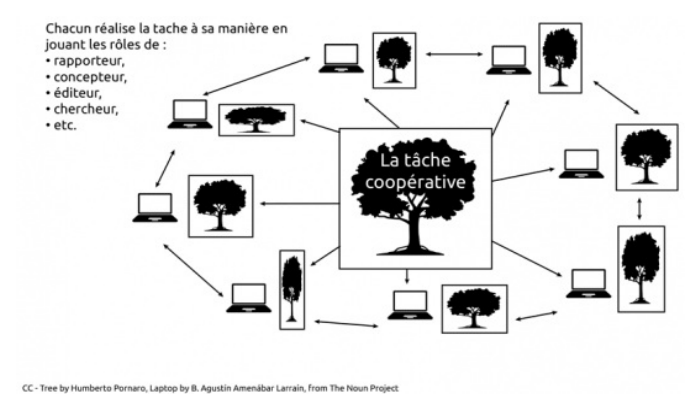

Les membres du groupe travaillent pour un but commun. Mais chacun, individuellement, cherche à atteindre par lui-même le but consensuel. Deux productions parallèle : une production collective et les productions individuelles de chaque participant.

## Autres différences

De cette manière de réaliser la tâche commune, découlent d'autres différences :

- La maturité des groupes
- Les interactions entre les personnes
- La manière de considérer le but

## La maturité des groupes

- La démarche coopérative est plus structurée et encadrante. L'animateur organise et "contrôle" le travail. Ce type de travail convient davantage au "groupe"
- La démarche collaborative est plus souple et les membres du groupe disposent de plus de liberté, Elle convient davantage au "groupe-adulte".

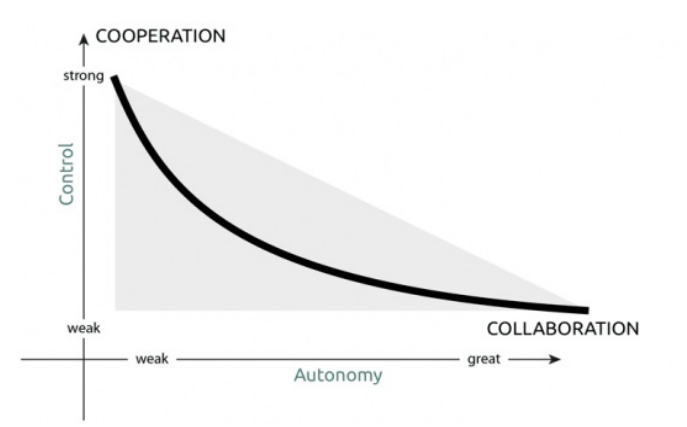

On peut voir la démarche coopérative comme une méthode d'initiation et de préparation à une réelle collaboration.

## Les interactions entre les personnes

Les interactions entre les membre des groupes jouent un rôle central :

- En coopérant la complémentarité des tâches crée un sentiment de dépendance réciproque, les interactions sont de ce fait très fortes mais "hiérarchisées"
- En collaborant c'est la mise en commun des idées qui priment, les interactions ont plutôt un caractère "associatif", elles sont donc plus riches et plus inten

## La manière de considérer le but

Pourquoi travaillons-nous ensemble ?

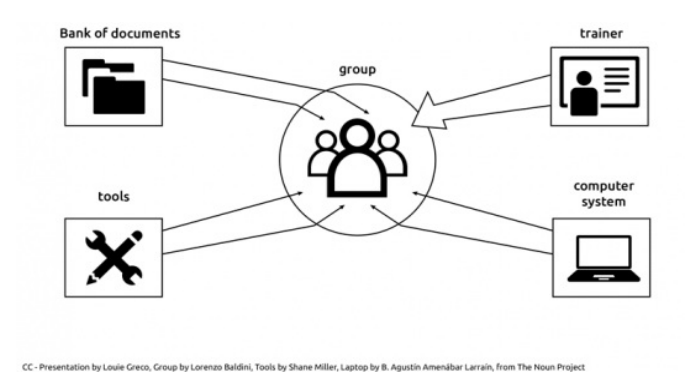

En coopérant, chaque membre est responsable d'une action ou sous-tâche. Le but est une production collective, c'est le groupe en tant qu'entité qui atteint un b

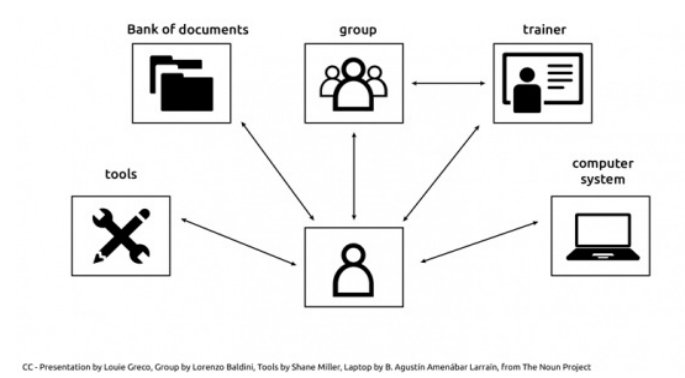

Dans les démarches collaboratives chacun utilise l'ensemble des ressources dans le groupe.

## En conclusion



Ces deux notions ne sont pas encore "stabilisées" bien que on s'accorde sur le fait que la collaboration implique un processus plus "démocratique" : les rappor plus égalitaires.

Les filtres culturels sont forts et dans les deux cas peuvent avoir une connotation "négative" :

- "Collaborer" renvoie à l'histoire sombre de la guerre 39-45.
- "Coopération" s'associe avec la politique abusive des pays riches en Afrique.

En réalité la différence entre ces deux manières de faire n'est pas si tranchée : on passe facilement d'une démarche à l'autre.

Dessin : *Éric Grelet* - CC-BY-SA

## Coopération ouverte et/ou fermée ?

Auteur de la fiche : Corinne Lamarche - SupAgro Florac

Licence de la fiche : Creative Commons BY-SA

Idées développées par l'auteur dans le domaine de la coopération dans ce livre, cette conférence :

### Nous sommes "programmés" pour coopérer

Le comportement coopératif de l'homme est du, en partie, à son évolution génétique. Il est lié au degré d'apparentée et aux attentes identitaires.

Selon la théorie de l'évolution, nous aurions, au fil des siècles, développé des comportements altruistes, vis à vis de notre groupe de parentèle et d'appartenance.

### Coopération fermée

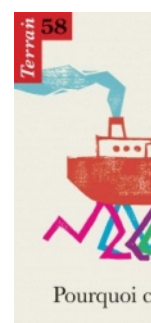

L'altruisme évolue dans un groupe si celui-ci est en compétition avec d'autres groupes. Plusieurs expériences ont montré une propension à la coopération fermée des groupes de parentèles et d'appartenance. L'enfant va plutôt partager avec les membres de son groupe proche et va se méfier des autres groupes. L'aspect émotionnel jouant un rôle important (imitation, langage, croyance, imagination). L'ethnologie nous montre le fait de groupes renforçant leur solidarité face à d'autres groupes pour garder leurs biens matériels, voire immatériels. Dans de nombreuses langues, les termes utilisés pour le "Nous" et le "Eux" rend vraiment compte d'une distinction linguistique mais aussi comportementale entre "Son" propre groupe, et le groupe des "Autres". A travers l'histoire, et même de nos jours, nous nous affirmons en opposition par rapport aux autres; notre identité se construit en s'opposant à l'autre, et il en va de même pour les groupes. La coopération fermée renforce les liens du groupe d'appartenance, permet un ancrage identitaire fort, valorise les réputations, peut se développer grâce à la compétition.

## Coopération ouverte

Cependant, la spécificité de l'Homo sapiens, au contraire de Néandertal, a été d'élaborer des formes de coopération de plus en plus ouvertes, à s'intégrer dans des réseaux. L'homme, selon les situations, a une inclination à la coopération ouverte. Nous coopérons plus facilement avec des gens qui eux-mêmes coopèrent, et observant, nous savons si ce sont de bons coopérateurs. Nous pourrions dire de certains comportements coopératifs qu'ils relèvent d'un "altruisme compétitif", l'action de donner à des œuvres caritatives. Cela pourrait être interprété comme une recherche de valorisation de soi, d'accroissement de la réputation pour son tour par le groupe. Mais que dire de situations où l'individu va sauver une vie au risque de perdre sa propre vie? Il n'est pas dans une situation d'altruisme classique. Quels sont donc les facteurs qui nous poussent à coopérer au sein de la parentèle ou avec d'autres groupes plus élargis?

La coopération ouverte permet l'accueil de nouvelles personnes et donc de nouvelles connaissances, de nouveaux savoir-faire, augmente son exposition au monde (condition nécessaire pour l'innovation).

## Les variables pour la promotion d'une coopération ouverte

Tout d'abord quels sont les bénéfices induits par une coopération ouverte? A travers l'histoire et par expérience, il est démontré l'accumulation culturelle et l'apport d'innovation dû à des facteurs géographiques, écologiques, démographiques, linguistiques. L'ouverture aux autres, à une diversité de manières de faire et de penser ainsi que la taille du groupe influe sur la capacité d'adaptation et à une certaine stabilité politique.

Trois autres variables sont importantes pour comprendre "les bases évolutives de la coopération humaine et de la manière dont celles-ci sont culturellement modulées":

- Les sanctions. Elles auront un effet positif si il existe, conjointement, des normes prosociales puissantes, une légitimité des acteurs et la confiance dans les dispositifs institutionnels.
- La notion d'identité collective au sens de créer du lien, de faire partie d'un "Nous"; la coopération est liée aux motivations et aux émotions sociales, et non aux motivations instrumentales et à un objectif utilitariste.
- Le pouvoir politique, bien qu'il y ait des risques; c'est une affaire de choix moral et d'assumer de passer d'un "Nous" exclusif à un "Nous" inclusif, de tendre vers un processus agrégatif de toujours plus de complexité et de diversité sociales.

Coopération fermée et coopération ouverte s'expriment de manière simultanées, et chacune présentent des avantages et des inconvénients. Pour répondre aux besoins identitaires de chacun, il faudrait d'abord mettre en avant la nécessité de comportements coopératifs. *"Au principe "Identifiez-vous, puis coopérez", on opposer tout autre principe "Coopérez, puis vous vous identifierez".*

Présentation rapide de l'auteur de l'ouvrage : Joël Candau : Professeur au Département de Sociologie-Ethnologie de l'Université de Nice-Sophia Antipolis.

Il est membre élu au Conseil National des Universités, membre de la section "Anthropologie sociale, ethnologie et langues régionales" du Comité des Travaux Historiques et Scientifiques, CTHS (2006-), membre de la Société d'Ethnologie Française, membre du Comité de rédaction de la revue *Le monde alpin et rhodanien*, expert pour l'AERES et directeur du Laboratoire d'Anthropologie et de Sociologie "Mémoire, Identité et Cognition sociale" (LASMIC, EA 3179).

Référence bibliographique : Dussaux Maryvonne, « «Pourquoi coopérer», Terrain, n° 58, 2012 » [en ligne], Lectures (2012), disponible sur <<http://lectures.revues.org/9185>>, (consulté le 4 février 2014).

## Coopérer, entre efficacité et résilience

Auteur de la fiche : Jean-Michel Cornu

Licence de la fiche : Creative Commons BY-SA

Description : Robert Ulanowicz est un écologiste empiriste connu pour ses recherches sur la mesure de la biomasse dans les écosystèmes naturels. Ses découvertes dans ce domaine ont des implications philosophiques importantes dans d'autres domaines complexes, comme celui des réseaux. Il a constaté que **les systèmes totalement optimisés ne sont pas durables**<sup>1</sup>. Ainsi, si nous choisissons le plant le plus optimisé de maïs, par exemple, et ne plantons que celui-là, il y a fort à parier qu'au premier parasite, l'ensemble de la récolte serait perdu. Le professeur à l'université de Maryland, aujourd'hui à la retraite, s'est alors intéressé à la durabilité des systèmes et a montré que celui-ci était maximal lorsque l'on trouve le bon équilibre entre l'efficacité et la résilience (qui nécessite une plus grande diversité au détriment de l'efficacité, afin d'augmenter la capacité d'adaptation aux problèmes qui peuvent survenir). Cet optimum se situe un peu plus près de la résilience que de l'efficacité (sur un rapport approximativement de un tiers/deux tiers).

**C'est à ce point d'équilibre entre optimisation et adaptabilité, entre ordre et désordre<sup>2</sup>, qu'émergent de nouvelles possibilités : en un mot, que la possibilité d'innovation est maximale.** Ce résultat, sur les dangers de seulement optimiser sans développer l'adaptabilité, n'est pas seulement un constat sur les systèmes biologiques, mais plutôt une règle profonde de tous les systèmes complexes. **Il peut ainsi être appliqué au domaine de l'innovation, du fonctionnement en général et aux choix complexes et aux civilisations elles-mêmes<sup>3</sup>.**

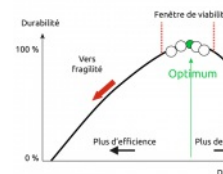

<sup>1</sup> Ulanowicz Robert E., *A third window: natural life beyond Newton and Darwin*, West Conshohocken, Pa., Templeton Foundation Press, 2009.

<sup>2</sup> Benoît Mandelbrot : "Entre le domaine du désordre incontrôlé et l'ordre excessif d'Euclide, il y a désormais une nouvelle zone d'ordre fractal". Voir également l'ouvrage "dialogique" d'Edgar Morin qui "unit deux principes ou notions antagonistes, qui apparemment devraient se repousser l'un l'autre, mais qui sont indissociables pour comprendre une même réalité".

<sup>3</sup> Tainter Joseph Anthony, *The collapse of complex societies*, New studies in archaeology [Texte imprimé] / ed. Wendy Ashmore, Clive Gamble, John O'Shea, Cambridge : Cambridge University press, 1976-, Cambridge, Etats-Unis, Etats-Unis, , 2000. L'idée que le manque d'adaptabilité conduit à l'extinction a été reprise et appliquée à l'économie par Clay Shirky dans l'article "The collapse of complex business models" accessible sur son *blog* (il aurait mieux valu parler de modèle économique compliqué et peu adaptable plutôt que complexe).

## Création de livre wiki par des étudiants en art

Auteur de la fiche : Stephan Barron

Licence de la fiche : Creative Commons BY-SA

Témoignage : Stéphane Barron a mis en place un espace collaboratif pour ses étudiants en art. L'espace en question est un *wiki*. Il est enseignant-chercheur à l'

## Pour quoi faire ?

- Lieu de dépose des TD et devoirs.
- Lieu d'information, de création, de partage de documents ...
- Création collective de contenu pour tous.
- Lieu d'information sur la pédagogie, sur les sorties pédago, expos.

## La manière de concevoir les cours ?

C'est la suite logique de ma pédagogie qui est depuis toujours participative et ouverte. C'est une pédagogie qui est un intermédiaire entre celle des beaux arts et l'université. Sans doute similaire des pédagogies ouvertes : Fresney, Steiner, Montessori mais pour l'université. Je déteste la pédagogie traditionnelle de l'université qui est absurde et ubuesque : des docteurs ont fait une thèse sur un sujet ultra-spécialisé, en prolongement de leur études dans la chapelle de tel ou tel professeur imposent aux étudiants d'apprendre une bonne parole gravée dans du marbre et de la recracher comme des singes savants. Ce qui m'intéresse c'est d'apprendre, d'apprendre à aimer la connaissance et d'utiliser la motivation et le bonheur d'apprendre, de connaître, de découvrir de s'émerveiller... Pour moi c'est le sens de la pédagogie. Il y a un texte là-dessus dans le *wiki*.

<http://www.artwiki.fr/wakka.php?wiki=EnseigneR>

<http://www.artwiki.fr/wakka.php?wiki=WikiePédagogie>

## Et le rapport aux étudiants ?

Il est clair que cela implique un autre rapport, moins hiérarchique et frontal, mais distribué. Même la salle de cours doit être différente : en cercle et non en pyramide. Je suis avec les étudiants et je suis là aussi pour partager et apprendre. Je ne détiens pas la vérité, mais le savoir bouge sans cesse et chacun sait quelque chose au groupe et aussi à moi. Et ce n'est pas de la démagogie, c'est vrai. Chaque génération d'étudiant connaît de nouvelles choses (techniques, ou sur les œuvres) : exemple est le *wiki* du TD art vidéo, on parle ensemble et si un étudiant a du nouveau intéressant on le met dans le *wiki*...

## Les difficultés et les écueils à éviter

Il y a des difficultés techniques. Parfois les étudiants effacent des fonctions clef comme un étudiant qui a mis son dossier dans la page de recherche, bloquant la fonction pendant un an jusqu'à ce que l'on comprenne ce qui était arrivé... Certains étudiants sont bloqués par l'outil informatique, mais c'est un problème plus technique. D'autres ne comprennent pas pourquoi on fait tout ça et manquent de motivation et sont simplement paresseux. Ils préfèrent s'asseoir sur un banc et entendre la parole, par paresse.

Lien internet : <http://www.artwiki.fr>

## Débat mouvant

Auteur de la fiche : Frédéric Renier, Supagro Florac

Licence de la fiche : Creative Commons BY-SA

En introduction : Le débat mouvant est un outil d'animation qui permet une prise de parole publique plus facile dans un groupe.



Site officiel : <http://www.scoplepave.org/debats-mouvants>

Famille d'outils : Animation

Présentation : Le débat mouvant (encore appelé Jeu de positionnement) est une forme de débat dynamique qui favorise la participation.

- Un animateur raconte une histoire volontairement polémique. Il propose à certains moments clés de l'histoire aux participants de se positionner physiquement dans la salle, "ceux qui ne sont pas d'accord avec ce qui vient d'être dit d'un côté, ceux qui sont d'accord de l'autre".
- Personne n'a le droit de rester au milieu (sans avis), le fait de se déplacer réellement pousse à choisir un camp et des arguments.
- Une fois que tout le monde a choisi "son camp", l'animateur demande qui veut prendre la parole pour expliquer son positionnement.
- Pour initier le débat, il peut commencer par demander qui est fortement positionné par rapport à ce qu'il vient de dire.
- Quand un camp a donné un argument, c'est au tour de l'autre camp d'exprimer un argument. C'est un ping-pong. Mais si un argument du camp opposé est valable par un participant, il peut changer de camp.
- Quand l'animateur le choisit, il clôt le débat et poursuit son histoire jusqu'à la prochaine affirmation ou situation polémique de l'histoire et le débat reprend.

Pré-requis :

- Un minimum de participants (une dizaine).
- Une histoire polémique dans laquelle les participants peuvent se projeter.
- Une salle avec de l'espace.
- Des affiches pour marquer les différentes zones (d'accord, pas d'accord).
- Exposer les règles du jeu (personne n'est obligé de prendre la parole, mais tout le monde doit choisir un camp).
- Durée de l'activité : 1h30 semble une bonne durée.

Quelques applications :

- Briser la glace très rapidement au sein d'un groupe, le fait d'avoir à se positionner devient vite un jeu et contribue à la participation.
- Favoriser la participation d'un maximum de personnes, si l'animateur favorise la prise de parole de ceux qui n'ont pas encore parlé.
- Clarifier la position de chacun, donner à voir la diversité d'opinion des uns et des autres.

Prise en main :

### **Un exemple de débat mouvant organisé par la SCOP Le Pavé**

Pour aller plus loin :

- Possibilité de collecter les arguments au fur et à mesure du débat et d'en faire une carte mentale.
- Possibilité de donner 5 min ou plus à chaque camp pour peaufiner collectivement ses arguments.

Avantages :

- Activité qui ne nécessite pas de matériel.
- Très rapide à mettre en place.
- Possible de la vivre en extérieur, ce qui aère les participants.
- Dans cette forme le débat redevient un moment de plaisir.

Inconvénients :

- Il n'y a pas de garantie que le débat "prenne".
- Certains participants peu à l'aise en groupe ou avec la logique argumentaire peuvent se sentir exclus, cette méthode débat doit être complétée avec d'aut de débat en fonction du temps, des participants et des objectifs.

Licence : Gratuit

Utilisation : Facile

Installation : Ne s'installe pas

## Démultiplication de Cooptic en Belgique

Auteur de la fiche : Gatien Bataille

Licence de la fiche : Creative Commons BY-SA

Témoignage :

### Contexte

Dans le cadre d'un projet "transfert de compétences" Leonardo Da Vinci nommé Coop-Tic (2011-1-FR1-LEO05-24397), le CRIE de Mouscron a réalisé une formation de démultiplication sur son territoire (Wallonie-Belgique) en février-mars 2013.

Cette formation constituée de 5 modules à distance et de 2 regroupements résidentiels fut suivie par 14 personnes issues du monde de l'éducation à l'environnement de la gestion de la nature.

Les supports de cours se trouvent sur ce *wiki* : <http://criemouscron.be/coopic1>

### Méthodologie de formation

Pour cette formation de démultiplication, nous avons opté pour :

- La participation active des étudiants, en présence comme à distance ,
- l'usage fréquent et diversifié d' outils technologiques ,
- la mise à disposition et l'incitation à la production de documents multimédia,
- l'interaction entre pairs,
- l'ouverture du dispositif à des ressources et des acteurs extérieurs.

### Adaptation de la trame de la formation initiale

#### Sur base du vécu de la formation initiale

Avec l'expérience de la formation initiale, il nous a semblé intéressant d'adapter celle-ci sur les bases suivantes :

- Nous n'avons pas souhaité organiser notre formation autour des étapes de vie d'un réseau comme vécue en formation initiale. La durée de notre formation ne pas de reproduire sérieusement (même en version "accélérée") les étapes de vie d'un réseau.
- Nous n'avons proposé qu'un module à distance avant le premier regroupement afin de créer le plus rapidement possible la dynamique de groupe (celle-ci ne se crée réellement qu'en présence)
- Nous n'avons pas souhaité proposer des "carnets d'itinérance" pour nos stagiaires. Le taux de remplissage de ceux-ci en fin de formation initiale était très faible malgré un public "web" plutôt enclin à écrire sur internet.
- Nous n'avons pas souhaité travailler avec un *wiki* propre à chaque stagiaire mais avec un *wiki* commun au groupe sur lequel toutes les ressources et toutes les

productions furent compilées.

- Lors de la formation initiale, les temps de présence assez espacés ont provoqué d'importantes pertes de participation. Nous avons privilégié des modules résilients plus rapprochés pour limiter au maximum cet effet.
- Lors de la formation initiale, nous avons été exposés à de nombreux nouveaux outils TIC. Cette exposition non suivie d'un temps d'appropriation en présence a entraîné beaucoup de frustrations chez les stagiaires (en incapacité, faute de temps ou de connaissances, de tester l'outil seul "à la maison"). - Nous avons donc opté pour un nombre d'outils TIC moins conséquent et plus de temps en présence pour permettre une réelle appropriation par les stagiaires. Notre objectif visait à les accompagner complètement par rapport à quelques outils TIC que nous jugeons essentiels.
- Nous avons prévu un temps afin de réfléchir collectivement aux solutions qui permettraient à chaque stagiaire de parler de cette formation en termes simples et ainsi favoriser la diffusion des acquis.

## Sur base du contexte "belge"

### Profil des stagiaires belges

Le public cible de notre formation fut **les acteurs du monde de l'éducation à l'environnement ou du monde de la protection de la nature.**

Il se caractérise par les traits suivants :

- Une implication forte dans des problématiques environnementales.
- Une grande liberté dans leurs actions (secteur non marchand) ou au contraire un travail dans un environnement assez contraint (employé d'administration communale ou supra-communale).
- Une certaine réticence vers les outils TIC et le *web*.
- Une connaissance modérée des outils TIC et du *web*.
- L'animation de réseau de personnes peu connectées au *web*.

### Cartographie des stagiaires

Notre groupe était constitué de :

- 2 personnes travaillant dans un contrat de rivière,
- 4 personnes travaillant dans le secteur de l'éducation à l'environnement,
- 2 personnes travaillant dans l'éducation populaire ( plus particulièrement autour de l'alimentation, bio)
- 1 personne travaillant autour du développement durable,
- 3 personnes travaillant pour un plan communal de la nature,
- 1 personnes travaillant dans un groupement d'action locale,
- 1 personne travaillant dans le secteur de la cryptozoologie.

### Adaptations réalisées

- Notre public étant un public "de terrain" disposant de peu de disponibilités (ou en tout cas peu enclins à en prendre beaucoup dans un premier temps pour une prise en main des outils TIC), nous avons adapté notre formation à une durée plus courte. Celle-ci se compose de 2 modules en présence entourés de 5 modules à distance.
- Nous avons opté pour un accompagnement poussé durant les modules à distance (relance, permanence Skype ou téléphonique, *screencasts* explicatifs pour en raison du profil "web 2" de nos stagiaires).
- Globalement, nous avons adapté le contenu des activités avec des thèmes liés à la protection de la nature ou à l'éducation à la nature. (débat mouvant, exercices d'animation de réunions participatives...).
- Les stagiaires oeuvrant dans des contextes peu "connectés", nous avons proposé des outils d'animation de réseau "hors *web*". Ceci a permis aussi de maintenir un certain intérêt de nos stagiaires pas tous très "branchés" outils TIC et de répondre à leur préoccupation d'animation de réseau "non connecté".
- Nous avons globalement passé plus de temps autour des "biens communs" et des licences libres. Il nous a semblé opportun de développer cet aspect car :
  - C'est le cœur du projet "politique" qui sous-tend cette formation.
  - C'est un enjeu important avec une forte résonance dans le contexte environnemental.
  - Il est important de pouvoir protéger ses productions en tant que biens communs.
  - Tout en restant très ouvert sur les opportunités et les propositions-demandes des stagiaires, nous avons "cadencé" des temps d'apprentissage d'un certain nombre d'outils que nous jugeons incontournables et pour lesquels nous voulions que nos stagiaires soient autonomes en fin de formation (co-écriture et vidéo conférence).

## Contenu de la formation "belge"

### En amont de la formation/ à distance entre 8 et le 24 février

- Module : Faire connaissance.

### Lors du 1er regroupement résidentiel de 3 jours du 27 février au 1er mars

- Jour 1 : Les enjeux de la coopération.

- Module : Les 12 facettes de la coopération.
- Module : La puissance de la coopération.
- Module : L'abondance invisible.

- Jour 2 : Trucs et astuces d'animateur de réseau.

- Module : Les freins et facilitateurs à participer à un réseau.
- Module : Susciter la participation en présence et à distance.
- Module : Un réseau, ça vit, ça grandit, ça s'évalue.

- Jour 3 : Quelques outils pour commencer.

- Module : Les outils ne sont pas neutres.
- Module : Quels outils pour quoi faire ?

### A distance / semaine du 4 au 8 mars

- Module : La veille individuelle.
- Module : Accélérateur de projet.

### A distance / semaine du 11 au 15 mars

- Module : La veille individuelle (suite).
- Module : Accélérateur de projet (suite).

#### Lors du dernier regroupement d'un jour le 22 mars

- Module : Un monde sans biens communs ?
- Module : Concurrence ou coopération : quelques pistes pour agir.
- Module : Les licences libres et la propriété intellectuelle.

#### A distance / début avril

- Moment d'évaluation collective à distance synchrone.
- Évaluation personnelle.

#### A distance / début mai

- Échange à distance avec les formateurs / Qu'avez-vous fait de ces acquis ?
- Retours vers le groupe de stagiaires.

## Bilan de la formation

### Par les stagiaires

Une enquête a été réalisée en fin de parcours à laquelle 100% des stagiaires ont répondu. Voici le bilan global.

#### En résumé les participants formulent les satisfactions suivantes :

- Que la formation était bien conçue : mélange d'apports théoriques et pratiques,
- que les formateurs étaient disponibles et ont créé ainsi une dynamique d'apprentissage très appréciable,
- que la formation permet de gagner en confiance par rapport à ces méthodes et outils TIC d'animation de réseau et ainsi de démarrer concrètement dès la formation ("un coup de pouce à nos projets").

#### En résumé les participants formulent les frustrations suivantes :

- Manque de temps pour approfondir la découverte des outils TIC, les pratiquer !
- Manque de temps pour approfondir certains aspects plus théoriques qui demandent un gros changement de posture (pas simple et donc qui demande du temps).

#### En résumé les participants formulent les pistes d'amélioration :

- Prévoir plus de temps pour l'apprentissage des outils TIC proposés... aller un peu plus loin que la simple découverte.
- Prévoir plus de temps en présence (même si c'est compliqué à caser dans son agenda).

#### En résumé les participants formulent ces autres remarques :

- Merci, super !
- A pérenniser

### Par les formateurs

Au niveau des formateurs, voici nos principales évaluations.

Bien que nous ayons expressément prévu plus de temps pour l'appropriation des outils *web* présentés, il semble que celui-ci n'ait pas encore été suffisant.

Un encadrement encore plus serré durant les modules à distance semble nécessaire pour véritablement accompagner les "hésitants".

Il pourrait être utile d'organiser la "prise à distance"; de l'ordinateur d'un stagiaire par un des formateurs en cas de problème technique.

Bien que nous ayons beaucoup veillé à limiter les tracas techniques, ceux-ci n'ont pas manqué de surgir !

Nous l'espérions mais l'ampleur nous a surpris : les aspects politiques et philosophiques sous-jacents à cette formation ont été fort sollicités par les stagiaires.

Ci-dessous un graphe d'évaluation de notre formation à travers l'outil Hy-Sup (*Hy-sup est un projet de Recherche européen sur la caractérisation des Dispositifs en Enseignement supérieur*)

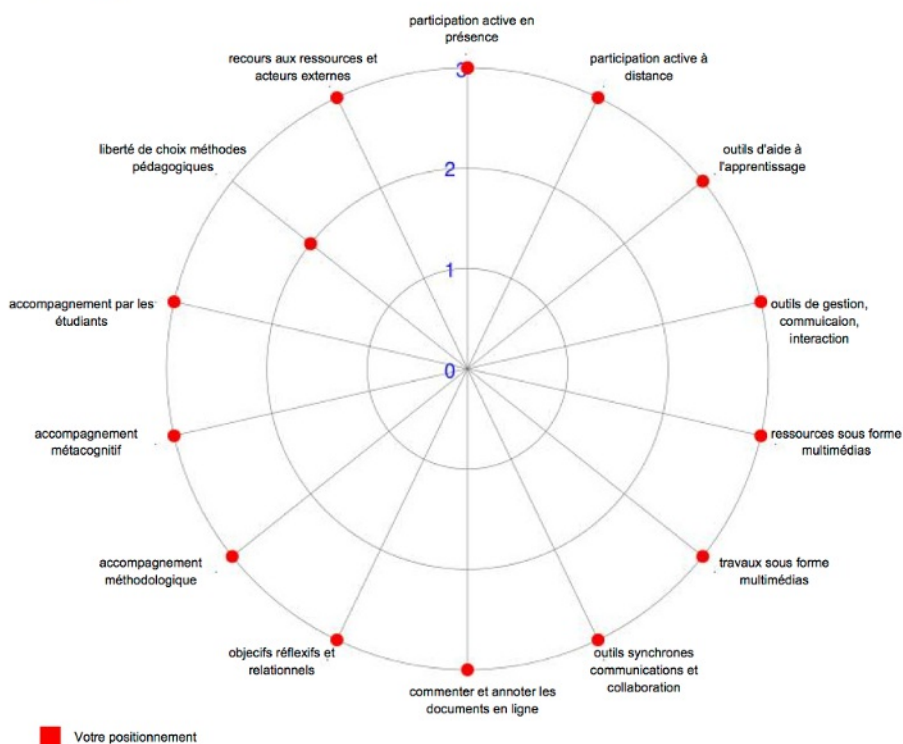

D'après vos réponses et en référence aux résultats de la recherche Hy-Sup, le dispositif que vous avez décrit est le plus proche de Non déterminé. Vous pouvez voir votre positionnement dans le radar personnalisé ci-contre élaboré à partir de vos réponses. Ci-dessous, vous trouverez les pourcentages de similarité entre votre dispositif et les autres types que nous avons mis en évidence dans notre recherche. Cliquez sur ces dispositifs pour en découvrir les caractéristiques.

La scène	L'écran	Le cockpit	L'équipage	Le métro	L'écosystème	Non déterminé
0.0 %	0.0 %	0.0 %	0.0 %	0.0 %	99.99 %	0.0 %



## Facteurs de réussite

Il nous semble que les facteurs suivants ont contribué à la réussite de la formation :

- Une équipe de formateur très disponible.
- Un formateur principal clairement identifié et très disponible en présence ou à distance.
- La relance permanente du groupe *via* la liste de discussion par les membres de l'équipe de formation.
- Une maîtrise technique forte des outils proposés.
- La création des conditions favorables à la collaboration durant les temps résidentiels (durant les pauses, les repas et en soirée).
- L'organisation de la formation permettant de "se passer" des modules à distance (souvent le point faible en terme de participation dans ce genre de formation)
- Un mélange permanent entre travail technique et moment de réflexion philosophique.
- Une alternance entre moment "connecté" et moment "hors web".

## Remarques pour le futur

Bien que ce sujet intéresse de nombreuses personnes, il n'est pas du tout évident de transformer cet intérêt en une envie concrète de participer à une formation

### Pourquoi ?

- Car l'ampleur du sujet impose une formation de plusieurs jours dont un regroupement en résidentiel... Ce qui est un vrai frein pour de nombreuses personnes (présence ! Pas possible dans mon agenda chargé").

- Car le sujet apparaît comme "déjà connu et plus ou moins maîtrisé" par de nombreuses personnes (pourquoi investir de l'argent en formation sur ce sujet ?).
- Car le sujet reste perçu comme une formation pour les "geeks" ("Mon réseau est peu connecté à internet... Ça me servira pas à grand chose ces outils !").

#### Pourtant, en fin de formation, les stagiaires

- Regrettent que la formation n'ait pas été plus longue...
- Relèvent que la stage en résidentiel était un vrai plus, essentiel à la dynamique de groupe.
- Mentionnent avoir beaucoup appris et découvert sur l'animation de réseau (animer un réseau c'est pas juste organiser une réunion de temps en temps !).
- Apprécient avoir découvert la théorie qui se cache derrière l'animation de réseau et des méthodes d'animation "hors web".

Lien internet : <https://docs.google.com/document/d/1xyS75R8K1dpX4I2hcfCQcCAVgCSWWSnqp8acVjWFW0Q/edit?usp=sharing>

## Diigo

Auteur de la fiche : Frédéric Renier - SupAgro Florac

Licence de la fiche : Creative Commons BY-SA

En introduction : Service en ligne qui permet de retrouver ses adresses internet favorites quelque soit l'ordinateur que l'on utilise à condition d'avoir accès à internet



Site officiel : <http://www.diigo.com>

Famille d'outils : Outils de veille

Présentation : Diigo permet de sauvegarder dans une base de données tout ce qui a une adresse internet (page web, billet de blog, vidéo, podcast, flux RSS, p ligne...). C'est une alternative possible à l'utilisation des marque-pages (encore appelés signets, favoris ou bookmarks) du navigateur internet.

Les sauvegarder c'est bien, les retrouver facilement c'est encore mieux. C'est pourquoi chaque bookmark enregistré sera caractérisé par des tags et une descrij sommaire.

Pré-requis :

- Se créer un compte sur Diigo.
- Comprendre l'interface en anglais.
- Comprendre l'intérêt de tagger une ressource internet.

Quelques applications :

- Enregistrer, caractériser et classer ses favoris personnels : pour se créer une base de données en ligne de ressources. Les favoris peuvent être public ou (dans ce cas ils sont uniquement visibles quand vous êtes connectés à votre compte Diigo). Il est possible d'enregistrer une copie de la page (*upload cac*)
- Utiliser Diigo comme moteur de recherche : pour l'indexation réalisée socialement (par la communauté des utilisateur Diigo). On explore l'ensemble des t publics enregistrés par la communauté Diigo. [Les fonctions de recherche avancées sont bien développées.](#)
- Afficher l'ensemble de ses tags sous forme d'un nuage : sur un CMS (*content management system*) comme un wiki, un blog... [Voir exemple ici](#)
- Produire un flux RSS : pour l'ensemble des bookmarks de votre compte Diigo, pour un tag en particulier ou pour un groupe de tags (regroupés en liste).
- Créer et partager des favoris au sein d'un groupe : (public ou privé) pour proposer et commenter des ressources. Il existe des flux RSS par groupe et il est de définir une liste de tags privilégiée pour le groupe.

Prise en main :

- Se créer un compte et apprendre les manipulations de bases : [Tutoriel vidéo réalisé par l'Association des Bibliothécaires de France \(ABF\)](#)
- Intégrer une barre d'outil Diigo dans le navigateur internet
- Se former à l'utilisation de la barre d'outil : [Tutoriel vidéo réalisé par l'Association des Bibliothécaires de France \(ABF\)](#).
- La création de groupes sous Diigo : [Tutoriel vidéo réalisé par l'Association des Bibliothécaires de France \(ABF\)](#).

Pour aller plus loin :

- Utiliser les listes pour générer des rapports en html plus facile à copier-coller, proposer ses favoris en diaporama (en haut à droite : *play as webslides*).

[Un exemple de diaporama réalisé à partir de la liste agriculture du compte Diigo de Supagro Florac](#)

- Relier son compte Twitter à Diigo, ce qui permet de tweeter les bookmarks choisis ou d'intégrer ses tweets favoris dans son compte Diigo.

Avantages :

- La gestion des tags (suppression, modification, ajout) peut se faire facilement sur un ensemble de bookmarks.
- L'export au format html, via une liste, est très utile pour la réalisation de livrable de veille.
- La possibilité de créer un post-it de commentaire (public ou privé), de surligner du texte dans une page ou d'enregistrer une image d'une partie de la page chaque bookmark.

Inconvénients : Comme tous les gestionnaires de bookmarks, la création d'une liste de tags exige de la rigueur, [voir quelques conseils ici page 26](#)

Licence : Logiciel propriétaire, Freemium

Utilisation : Il y a plus facile mais aussi plus compliqué

Installation : Ne s'installe pas

## Dropbox

Auteur de la fiche : Outils-réseaux et SupAgro Florac

Licence de la fiche : Creative Commons BY-SA

En introduction :

- Dropbox est un service de sauvegarde, de synchronisation et de partage de données, ultra simple. On télécharge un programme qui n'occupera qu'une di place dans la barre des tâches. On lui précise un dossier sur notre ordinateur qui sera sauvegardé et synchronisé sur Internet. On s'identifie et c'est opéra maintenant tout type de fichier copié ou sauvegardé dans votre répertoire de Dropbox sera envoyé instantanément sur Internet, de manière sécurisée.
- Cela permet de synchroniser automatiquement ses données sur tous ses ordinateurs (fixe, portable, boulot) et de partager facilement des documents avec

utilisateur. Les fichiers sont disponibles sur le disque dur ce qui signifie que l'on peut travailler dessus même sans connexion internet.

- La version gratuite comporte 2 Go de stockage mais la version payant permet d'étendre cette capacité.

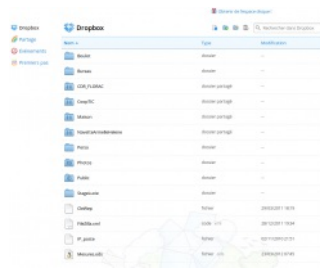

Site officiel : <http://www.dropbox.com>

Famille d'outils : Porte-documents

Présentation :

Pré-requis :

- Avoir les droits pour installer un logiciel sur son ordinateur.
- Fonctionne sur toutes les plate-formes : Linux, Mac Os et Windows.

Quelques applications :

- Synchroniser ses fichiers automatiquement sur tous ses ordinateurs sans avoir les problèmes de version (laquelle est la bonne ? Celle sur mon portable ? ma clé USB).
- Partager un dossier et donc des documents (de toutes natures, bureautique, image,...) avec une ou plusieurs personnes.
- Pouvoir travailler sur ses documents même quand on n'a pas accès à internet.
- Pouvoir créer très facilement une galerie de photos visible par tous.
- Avoir un lieu public sur le *web* où déposer des gros fichiers afin de pouvoir transmettre des fichiers trop lourds pour le *mail*.
- Avoir une sauvegarde automatique de ses fichiers.
- Pouvoir accéder à ses fichiers depuis n'importe quel ordinateur relié au *web*.

Prise en main :

- Un tutoriel en image sur l'installation de Dropbox, son utilisation personnelle et le partage de fichiers

[Tutoriel sur l'installation de Dropbox](#)

Pour aller plus loin :

- La suite du tutoriel, toujours en image, sur les différentes options de partage, la mise en place d'une galerie photo ou de fichiers publics.

[Tutoriel sur le partage de fichiers avec Dropbox](#)

Avantages :

- Tous nos fichiers, toujours sous la main, quelque soit l'ordinateur.
- Partager tous les formats de document possible, en temps réel, automatiquement, avec différentes personnes.
- Pouvoir travailler sur ses fichiers même si on n'a pas accès au *web*.
- Sauvegarder automatiquement ses fichiers.
- Dropbox conserve les dernières versions de nos fichiers, on peut donc récupérer d'anciennes versions en cas d'erreur.

Inconvénients :

- Le partage de fichier fonctionne mal quand il s'agit d'un document où plusieurs personnes travaillent en même temps ou sur la même période de temps er dessus (ex. remplir un dossier à rendre dans deux jours, *planning* des membres du réseau) car quand deux personnes travaillent en même temps, les deux sont enregistrées et il faut à la main, faire les modification pour les fusionner.

Pour cet usage, préférer un outil permettant les modification synchrone comme Etherpad ou Google Document

- C'est compliqué et source d'erreur d'avoir deux comptes Dropbox sur la même machine.
- Les documents des dossiers partagés comptent sur nos 2 Go alloués.

Licence : Logiciel propriétaire, Freemium

Utilisation : Facile

Installation : Facile

## Écrire pour le web

Auteur de la fiche : Outils-réseaux

Licence de la fiche : Creative Commons BY-SA

Description :

# La rédaction *web* : une écriture journalistique potentialisée par le numérique

Contrairement à une idée encore trop largement répandue, écrire pour le *web* ne s'improvise pas. En dehors d'une capacité à structurer l'information retranscrire, commune à tous les journalistes, cet exercice nécessite une bonne connaissance des enjeux du Net et une méthodologie propre à cet écrivain prenant notamment en compte le fait que la lecture de l'internaute est différente que sur un support papier. Il faut veiller à capter son attention, guider son regard, lui permettre d'aller et venir facilement dans les différentes strates du site au travers de liens et lui fournir directement ce qu'il est venu chercher : une information claire, structurée et actualisée.

## Des règles d'écriture journalistiques transposées au *web*

D'une manière générale, la rédaction *web* reprend les règles de base de l'écriture journalistique de la presse papier. On y retrouve ainsi les mêmes éléments de structure et les mêmes techniques d'écriture que dans un média traditionnel. A savoir :

### Le chapô et la "titraille"

Les éléments centraux autour desquels s'organise l'article sont :

- **Le titre** qui se divise en deux catégories :
  - Informatif : qui n'a pas d'effet de style et se veut simple et clair.
  - Incitatif : qui s'attache à donner envie de voir l'information. Par exemple : "*Cet infiniment petit qui suscite le grand débat*" (Article sur les nanotechnologies).
- **Le chapô** : qui vise à obliger le lecteur à lire l'article jusqu'au bout ("ferrer le lecteur").
  - sa forme s'attache à être vive pour retenir l'attention, aiguïser la curiosité et l'intérêt et être originale (dans le contenu et dans la forme).
  - le vocabulaire se compose de mots-clés (pour le **référencement**) et de verbes expressifs.
- **Les intertitres** qui servent à structurer le contenu, à offrir plus de clarté au texte et à augmenter la visibilité par les moteurs de recherche.

### La règle des "5 W + H"

La règle des "5 W + H" est un moyen mémo technique pour ne pas oublier les informations essentielles qui doivent apparaître dans l'article. Elle consiste à répondre aux questions suivantes :

- **Qui** : le sujet de l'action ;
- **Quoi** : l'action, les faits proprement dits ;
- **Quand** : la période pendant laquelle se sont déroulés/ou vont se dérouler l'action, les faits ;
- **Où** : le lieu où ils se sont ou vont se produire ;
- **Pourquoi** : leurs raisons d'être ;
- **Comment** : leur manière d'être.

### Le principe de la pyramide inversée

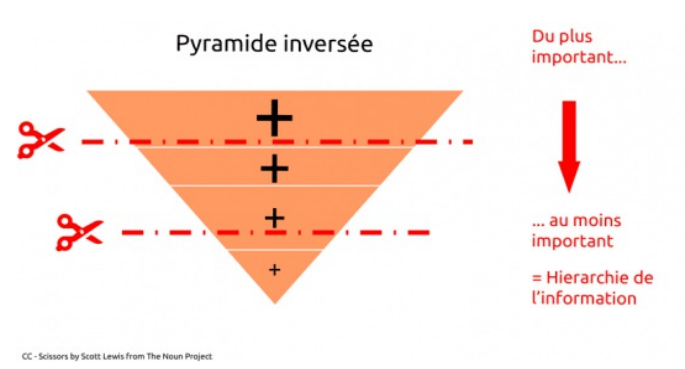

Récurrent dans le journalisme papier, le principe de la **pyramide inversée** repose sur le développement des faits par ordre d'importance décroissante. On commence par les informations générales pour aller aux spécifiques. Les informations capitales se trouvent au début suivant le postulat que le lecteur décroche au fur-et-à-mesure. Cette technique amène naturellement à hiérarchiser et structurer les informations. Très utilisée dans le monde de la rédaction *web*, elle n'est cependant pas, comme on le prétend souvent, incontournable. Le *web* permet en effet d'utiliser les liens hypertextes pour aller vers le plus spécifique et avoir différents niveaux de lecture.

Source : Own work

### Où la "méthode champagne" ?

Aujourd'hui la technique de la pyramide inversée est remise en cause par certains rédacteurs *web* au profit de la méthode champagne. Proposée par Mario Gaiardi, célèbre graphiste, cette méthode consiste à structurer l'information de manière à relancer l'attention du lecteur toutes les vingt et une lignes environ. Le but recherché est que l'internaute reste intéressé par l'article et concentré.

### Concevoir des textes lisibles et attractifs : travailler le style

Comme sur le support papier, il est nécessaire de concevoir des textes lisibles et attractifs pour engager la lecture de l'internaute et le fidéliser, en :

**Rédigeant des textes agréables.** Pour cela il est recommandé de :

- Humaniser le propos, le rendre vivant : toujours privilégier les descriptions, les ambiances.
- Mettre en scène son information, la scénariser.



## Écriture immédiate...

Internet permet d'avoir non seulement une relation directe avec son lecteur mais en plus de manière instantanée...Il est aujourd'hui possible grâce aux réseaux diffuser du contenu et d'avoir des retours et tout cela en direct ! [Twitter](#), [Facebook](#), [CoveritLive](#)...Tous ces outils de "live-blogging" amènent à mettre en place de pratiques d'écriture au sein desquelles le contenu est pensé comme un support vers une information plus vaste plutôt que comme une fin en soi. L'écrit s'inscrit dans un univers plus collaboratif où l'auteur assiste en direct à la diffusion de sa production : elle est reprise sur certains blogs, tweetée, [scoopé](#), retweetée, commentée...Une véritable **chaîne éditoriale** se met naturellement en place pour faire vivre cet écrit, pour peu que celui-ci soit de qualité. Cela ne peut que profondément le rapport entre l'auteur et son écrit, celui-ci étant de plus en plus amené à **lâcher prise** sur sa production, en acceptant d'avoir moins de contrôle de diffusion, en acceptant également d'être jugé, parfois sévèrement...Cet état de fait nécessite pour celui qui veut publier en ligne de mener une réflexion préalable rapport non seulement à l'écriture mais aussi à ce qu'il accepte de montrer de lui. Le passage de l'écrit privé à l'écrit public peut être difficile...

## ... écriture d'analyse

Parallèlement à cette écriture de l'instantané, le numérique permet une écriture/lecture d'analyse. En effet, l'apparition des tablettes, smartphones et autres outils de communication nomades a amené à un comportement différent de lecture, l'internaute pouvant sélectionner puis stocker les sources qui l'intéressent pour ensuite plonger plus tard, dans un contexte plus favorable. Tout l'enjeu du rédacteur web va être ainsi d'adopter de nouvelles stratégies éditoriales qui poussent le lecteur à récupérer le contenu et à le lire plus tard, en approfondissant sa lecture. Des outils consacrés à cette fin ont vu le jour : par exemple [Pocket](#) (anciennement *Rea*) ou [Evernote](#) qui permettent de mettre de côté les contenus sélectionnés sur le Web, de les archiver et de les classer à l'aide de filtres ou d'étiquettes.

## Enrichir l'information en ligne

Le numérique permet également d'enrichir son article de contenus variés et de mélanger les formats au profit d'un parcours plus riche pour le lecteur ! Loïc Hay, spécialiste des services et usages des technologies de l'information, passe en revue quelques widgets (= applications) qui permettent d'enrichir l'information par la création et personnalisation d'un album photos, intégration de modèles 3D, intégration de vidéos etc. Ces extraits vidéos proviennent de l'Explorcamp organisé par Mitic (Mission des Technologies de l'Information pour la Corse) les 26 et 27 juin 2008 et ayant pour sujet le Web 2.0 :

[explorcamp - enrichir contenu par mitic20](#)

[explorcamp - enrichir contenu multimedia 2 par mitic20](#)

## Rédiger pour le web : halte aux idées reçues !

Enfin, en matière de rédaction web, les idées reçues sont légion et tenaces : il faudrait rédiger des phrases de moins de 15 mots, simplifier le message au maximum, éviter l'emploi de la négation et de la voix passive, favoriser une structure sujet-verbe-complément, écrire en mode scan... En réalité, comme pour le support papier, la rédaction doit s'adapter au plus près à l'auditoire, aux propos servis, au contexte particulier dans lequel elle s'inscrit. Un texte destiné à une revue de sciences ou un site consacré à la philosophie ne peuvent en aucun cas suivre les mêmes règles qu'un document conçu pour mettre en valeur une entreprise ou des produits commerciaux.

L'étude Eyetrack, menée par le Poynter Institute en 2007, démontre bien que les internautes lisent en profondeur sur les magazines en ligne, voire même plus que sur les magazines papier. Le blog juridique de Maître Eolas, le "[Journal d'un avocat](#)", qui compte parmi les plus lus en France, en est un parfait exemple. Il suffit bien que l'on peut écrire de longs billets et fidéliser une large communauté de lecteurs.

# Etherpad

Auteur de la fiche : Frédéric Renier, Supagro Florac

Licence de la fiche : Creative Commons BY-SA

En introduction : Un *etherpad* est un service en ligne qui permet de prendre des notes à plusieurs personnes simultanément. A une page de rédaction est associée Etherpad est aussi un logiciel libre que l'on peut installer sur un serveur.



Site officiel : <http://etherpad.org/>

Famille d'outils : Communication synchrone

Présentation :

## Un exemple d'utilisation en classe

Pré-requis :

- connexion internet correcte

Quelques applications :

- Prise de notes collaboratives dans une réunion. Les conséquences sur les rapports de domination dans un groupe sont importants, cet usage contribue à "bouger les lignes".
- Prises de notes entre partenaires à distance en couplant le *pad* avec un outil de visioconférence. Cependant il n'est pas toujours aisé de partager son attention sur son écran pour deux applications.
- Suivi en direct de l'avancée d'une réunion, avec possibilité de poser des questions dans l'espace "chat".

Prise en main :

- [Guide d'utilisation complet en pdf](#)
- [Faire des tests sur ce pad de démonstration](#)

Pour aller plus loin : [Se créer un compte privé sur Framapad](#)

En créant un compte sur Framapad.org, vous créez un espace de travail où vous pouvez inviter des utilisateurs (dont l'accès est protégé par mot de passe), créer des pads internes au groupe ainsi formé, et avoir accès à des fonctionnalités d'administration de vos *pads* : listage, archivage, téléchargement, suppression.

Un pad créé depuis un compte est donc être réservé, par défaut, aux seuls membres du compte (privé), mais il peut également être ouvert à tous comme les pads ou encore protégé par un mot de passe spécifique.

[Tutoriel sur l'intérêt et l'utilisation de pad privé](#)

Avantages :

- Le grand classique des premières expériences irréversibles de coopération.
- Très très simple d'utilisation, toute participation est directement visible par les autres, beaucoup de possibilités d'export, permet une co-rédaction en synchrone "wysiwyg" (la mise en page se fait comme dans un traitement de textes classique).
- Les notes prises sont plus complètes.

Inconvénients :

- Créer un *pad* directement à partir de la barre d'adresse du navigateur peut constituer un obstacle méthodologique important.
- Limité à 16 connexions simultanées
- Selon la qualité de la connexion internet l'expérience peut être totalement contre productive

Licence : Licence libre, Gratuit

Utilisation : Facile

Installation : Réservé aux Jedis de l'informatique

## Et si nous n'étions pas si individualistes ?

Auteur de la fiche : Jean Michel Cornu

Licence de la fiche : Creative Commons BY-SA

Description :

[Quand les hommes se choisissent entre eux pour s'allier](#)

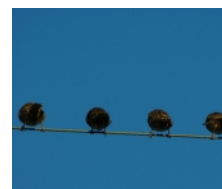

Beaucoup de stratégies prennent en compte l'égoïsme de l'homme : par exemple les systèmes qui le contraignent à oeuvrer pour une cause commune ou bien qui permet de négocier un prix d'échange en fonction de l'offre et de la demande avec des "agents" individualistes et rationnels.

Pour ma part, je me suis intéressé aux stratégies de coopération en partant du même présupposé : si l'homme a un côté égoïste et un côté altruiste, il faut avant chercher à faire converger son intérêt et l'intérêt collectif. Pire : quelqu'un qui serait altruiste, en cas de conflit d'intérêt, agirait pour l'intérêt des autres, au détriment de son propre intérêt. Il aurait donc un désavantage au sens darwinien...

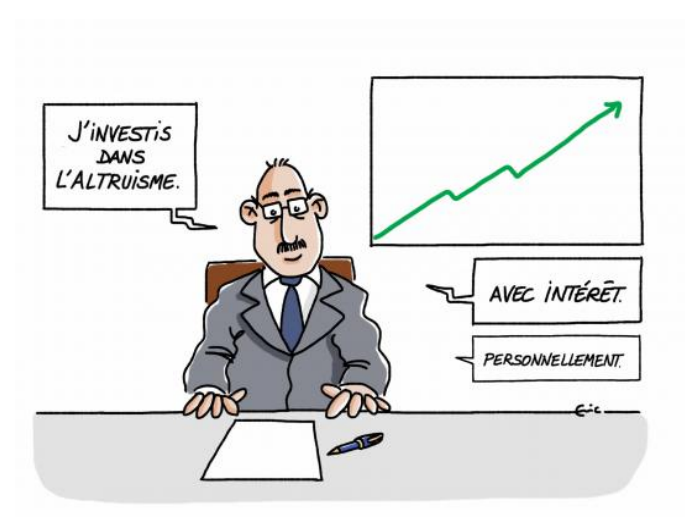

Pourtant trois informations dont j'ai eu récemment connaissance montrent que l'homme (tout comme certains animaux) peut faire des choses qui vont apparemment à l'encontre de ses intérêts pour obtenir quelque chose de vital : pouvoir s'allier avec d'autres.

## Même les animaux sont parfois altruistes

Les cratépotes sont des oiseaux qui nourrissent les nichées des autres membres du groupe, se protègent mutuellement. Beaucoup d'autres espèces ont des membres qui acceptent d'être des sentinelles pour les autres. Ils montrent ainsi aux autres leur utilité à être intégrés dans une coalition.

## L'homme-qui-dit-tout-ce-qu'il-sait face aux profiteurs

L'homme aussi fait des choses qui semblent aller à l'encontre de son intérêt. Jean-Louis Dessalles de Telecom Paris, dans une très intéressante conférence au colloque "Le langage humain, un paradoxe de l'évolution", montre que le langage devrait normalement désavantager celui qui l'utilise : celui qui parle partage ses infos alors que celui qui écoute dispose à la fois de ses propres informations et de celles des autres.

Pourtant nous descendons d'un homme qui parle. Cette invention fondamentale qui a eu lieu il y a 100 ou 200 000 ans est même pour Jacques Monod dans "Le hasard et la nécessité" la cause de notre intelligence. Quel avantage darwinien la nature peut-elle bien donner à celui qui parle et donne ses informations aux autres ?

## Deux tentatives d'explication

On ne peut pas invoquer simplement l'avantage collectif pour l'espèce car cet argument ne fait pas le poids face à l'inconvénient pour l'individu de donner sans rien en retour.

Autre tentative d'explication : dans l'approche de l'évolution par la théorie du jeu, développée par John Miller Smith, il est possible de faire quelque chose (par exemple donner une information) pour obtenir quelque chose de l'autre (approche "donnant/donnant"). Cela nécessite de s'adresser de préférence à ceux que l'on pense de "jouer le jeu", mais aussi d'avoir un système de détection des tricheurs (une approche développée par W.D. Hamilton).

Mais la théorie des "barbes vertes" met en image la difficulté des altruistes de se reconnaître entre eux :

*"supposons que les altruistes portent, pourquoi pas, une barbe verte pour s'identifier les uns les autres. Les quelques égoïstes de la même espèce qui portent également des barbes vertes auront la possibilité de tricher... Et réussiront encore une fois aux dépens des altruistes !".*

Pourtant, des chercheurs du laboratoire d'écologie de l'Université Pierre et Marie Curie (ENS-CNRS) et du Royal Holloway College (Londres, Royaume-Uni) ont récemment démontré que les altruistes pouvaient garder une longueur d'avance sur les "tricheurs" en "modifiant régulièrement la couleur de leur barbe". Les résultats montrent que dans ce cas, les altruistes peuvent gagner un avantage concurrentiel non seulement face aux égoïstes mais même face aux égoïstes tricheurs...

Malgré tout : l'approche donnant/donnant, si elle permet de comprendre certains comportements altruistes, ne fonctionne pas cependant avec le langage car on est très souvent à un ensemble de personnes.

## Le sage montre la Lune et le fou regarde le doigt

Jean-Louis Dessalles propose une troisième hypothèse très séduisante. Il constate que le petit d'homme, même avant qu'il ne sache parler, a une tendance à montrer le doigt, c'est-à-dire à partager ses informations. Ce n'est pas le cas des animaux en général.

Une expérience illustre cela :

*Lorsque l'on met de la nourriture sous un bol retourné et rien sous un autre : montrer le bon bol ne provoque rien chez un chimpanzé alors que le mouvement de prendre le bon bol provoque la réaction de l'animal pour aller chercher la nourriture. L'enfant au contraire comprendra l'information simplement en montrant un doigt.*

La différence est que l'animal n'intègre pas en général dans sa communication l'information donnée sans attente de retour. La communication sert à montrer sa force physique, son attrait sexuel mais pas des choses qui ne vont pas être utiles à celui qui communique.

L'homme communique également comme cela, mais il va également y ajouter des informations qu'il donnera sans attendre d'autres informations en retour. En fait, il va montrer aux autres des qualités qui le rendent à même d'être intégré dans le groupe (abnégation, altruisme, sincérité...).

## L'avantage en terme de survie

Si l'homme passe environ 20% de son temps éveillé à communiquer avec les autres en leur donnant des informations "à fond perdu", c'est sans doute parce qu'il a un avantage crucial. Celui-ci doit compenser l'inconvénient qu'il y a de se retrouver parfois à faire des actions pour l'intérêt du groupe mais à son propre détriment.

L'être humain a peu de chances de survivre seul. Mais contrairement à d'autres animaux, il s'unit moins naturellement aux autres (en dehors des membres de sa famille). Il pourrait alors avoir développé une capacité de langage élaboré afin de pouvoir donner des informations et ainsi montrer qu'il peut être accepté dans le groupe. Les chimpanzés ne savent monter des coalitions qu'à deux ou trois (à ne pas confondre avec la meute ou le troupeau : dans une coalition, les individus se sont entre eux). L'homme, probablement grâce au langage, est capable de faire des alliances avec plus de personnes. Dans un petit groupe, c'est le choix de force individuelle qui apporte le plus à l'ensemble ; dans un grand groupe c'est le nombre qui donne la force et donc la capacité des membres à coopérer ensemble.

## Le conflit d'intérêt et la présomption d'altruisme

Cette approche pourrait expliquer une particularité des groupes : en cas de conflit d'intérêt, il y a une croyance inconsciente que la personne va défendre l'intérêt du groupe à son détriment. Bien sûr, lorsque l'on en discute en pleine conscience on se rend compte que ce n'est pas forcément le cas.

Cela a une conséquence fâcheuse : lorsque quelqu'un se retrouve en conflit d'intérêt, il ne peut pas dire aux autres "j'ai un problème, je ne peux pas agir dans le groupe". Pourtant, en parler permettrait dans la plupart des cas de trouver une troisième voie qui permettrait de réconcilier les intérêts individuels et collectifs ; ce qui signifierait que l'on n'a pas uniquement une position altruiste, contrairement à ce que nous avons montré inconsciemment par notre communication pour être acceptés dans le groupe.

Ainsi, un des problèmes qui rend le plus difficile la cohabitation des hommes entre eux est qu'en cas de conflit d'intérêt, il n'est pas possible d'en parler. Nous le faisons dans le non-dit et même parfois dans l'inconscience (par exemple avec des réactions de colère que nous cherchons à justifier par des causes objectives alors que ce sont le résultat d'autres causes dont nous ne sommes pas pleinement conscient...). Ce non-dit nous rend difficile la résolution des inévitables problèmes de la vie en groupe. Il semble venir de ce qui nous permet justement de nous réunir : notre faculté à donner des informations gratuitement pour montrer notre capacité à être accepté pour participer à une coalition !

## Hume et la partialité de l'homme

Dans une présentation audio sur "artifice et société dans l'oeuvre de Hume" (anthologie sonore de la pensée française), Gilles Deleuze montre que pour David Hume l'homme n'est pas égoïste mais partial. Cela veut dire qu'il a une sphère de sympathie privilégiée.

Pour Hume, il existe trois types de sympathie : avec nos proches, avec nos parents et avec nos semblables. Ils correspondent aux trois principes d'association identifiés dans ses travaux (en particulier sur l'association des idées) : la ressemblance, la continuité et la causalité commune.

Le problème moral devient alors non pas de gérer l'égoïsme (ce qui est le point de départ du contrat qui est souvent considéré comme la base de la société et des institutions, en particulier chez ses contemporains du XVIIIe siècle), mais plutôt de dépasser

## Evernote

Auteur de la fiche : Emilie Hullo, Outils Réseaux

Licence de la fiche : Creative Commons BY-SA

En introduction : Carnet de note virtuel, Evernote est un outil gratuit qui permet de mieux gérer son information au quotidien en centralisant en un seul et même endroit ses données.

L'inscription à ses services est gratuite. Il dispose également d'une version Premium (donc payante) qui propose des applications avancées (1 Go par mois de téléchargement vers votre espace, accès au support technique, meilleure sécurité).

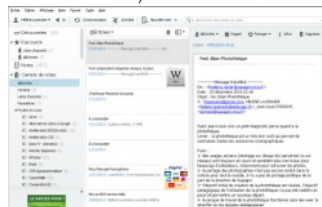

Site officiel : <https://www.evernote.com/>

Famille d'outils : Bureautique en ligne

Présentation :

Pré-requis : Navigation sur Internet.

Quelques applications : Evernote offre une multitude de fonctionnalités :

- Capturer des pages *web* comprenant du texte, des liens et des images.
- Stocker et archiver ses informations sous forme de prise de notes et sur un portail personnel.
- Organiser et structurer ses notes en les rassemblant par carnets et mots-clés.
- Les conserver sans limite de temps.

Prise en main : [Guide de prise en main](#) réalisé par Sylvie Roth et Frédéric Soussin, pour CRÉATIF.

Pour aller plus loin : [Comment débuter avec Evernote : tutoriel](#)

Avantages : Simple à utiliser, ce logiciel permet de centraliser toutes ses données *via* une interface bien réalisée et de les synchroniser sur ses différents appareils.

existe pour une utilisation nomade : iPhone, iPad, BlackBerry, Android etc.) et propose des extensions à installer dans la barre d'outils des navigateurs pour ca directement les contenus lors de la navigation. Il offre la possibilité d'effectuer une recherche dans ses notes par mots clés, par titres ou encore par lieux. Evern également de partager ses dossiers avec d'autres utilisateurs.

Inconvénients : Il existe une version du logiciel disponible en ligne sur le *web* mais également une version client du logiciel qui doit être installé sur chaque ord téléphone utilisé (Mac, Win, Android). Il ne gère pas encore les vidéos (sauf le flux d'une *webcam*) et est doté d'un éditeur de texte qui reste un peu limité. Enfin gratuite offre seulement la possibilité de lire les bloc-notes d'un autre utilisateur et non de les éditer, l'utilisation collaborative d'Evernote est donc limitée.

Licence : Logiciel propriétaire, Freemium

Utilisation : Il y a plus facile mais aussi plus compliqué

Installation : Facile

## Formateur 2.0 : une nouvelle manière de faire de la formation

Auteur de la fiche : Outils-réseaux

Licence de la fiche : Creative Commons BY-SA

Description :

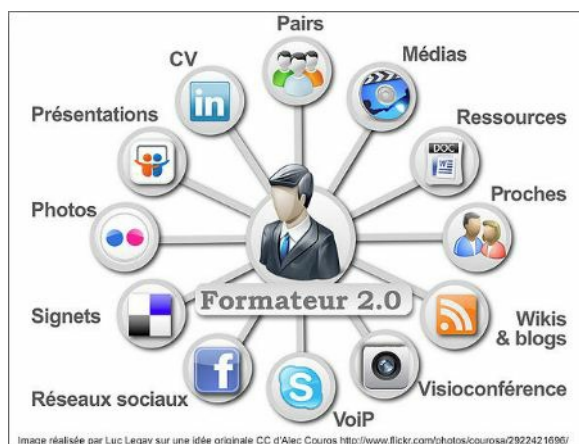

## Nouvelles technologies, numérique : nouveaux enjeux pour la formation

Incontestablement, l'avènement du numérique et d'Internet a offert au secteur de la formation d'innombrables possibilités.

Le changement de méthodes qui en découle va au-delà des apports technologiques, et c'est toute l'organisation de l'information de l'espace, de la distance et c temporalité qui est modifiée.

### Facteurs de changement liés aux nouvelles technologies :

- L'accès illimité aux ressources ( ITyPA! ou Internet, Tout Y est Pour Apprendre).
- L'interaction multidirectionnelle à distance ; la "présence à distance" où la valorisation de la relation prend toute son importance.
- La communication horizontale en réseau.
- L'introduction des réalités virtuelles et des micro-mondes.
- Les logiques de participation portées par la culture numérique.

Tous ces éléments conduisent à envisager un nouveau modèle d'enseignement :

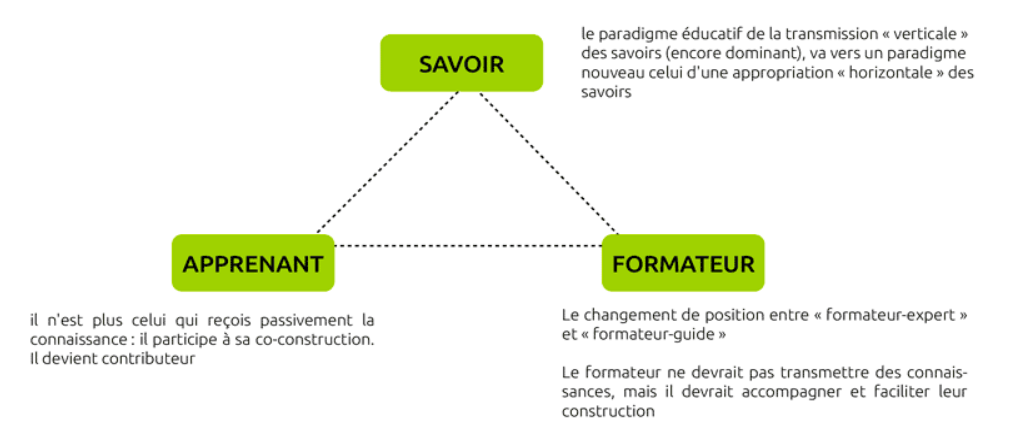

Ce qui implique :

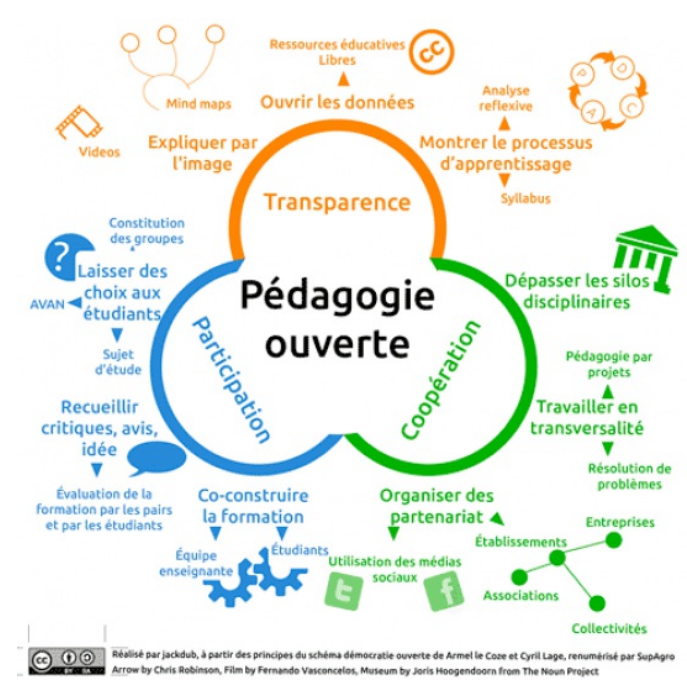

Notion annexe :

- [Web 2.0](#)

## Les opportunités et les défis de TIC pour la formation

Les formateurs du Réseau d'enseignement francophone à distance du Canada [REFAD](#) ont identifié de manière très exhaustive les opportunités et les défis liés de Web 2.0 :

### Les opportunités :

- La **mobilité et la portabilité** et donc une flexibilité accrue pour les usagers, qui y ont accès de partout en tout temps.
- Une **motivation accrue** d'au moins une partie des apprenants, particulièrement les plus jeunes, pouvant mener à une plus grande persévérance.
- L'**étudiant comme producteur de contenus d'apprentissage**, et donc un apprentissage plus visible menant à une amélioration de son appropriation de matière, de son autonomie et de sa responsabilisation.
- Des possibilités multiples de coopération, de socialisation et d'échanges et donc d'**apprentissage de la collaboration et du travail d'équipe** tant pour le que pour les formateurs et les institutions.
- L'**expression sous diverses formes**, incluant le multimédia, permettant une personnalisation et un soutien à différents styles d'apprentissage.
- La **facilité et la rapidité de la dissémination de l'information** à des coûts très faibles, indépendants de la distance, augmentant sa portée.
- La **multiplicité ou l'omniprésence d'outils** pouvant supporter tous les aspects de l'expérience éducative.
- Un **large accès à des contenus, des experts et des formations**, constituant un facteur d'égalisation, notamment entre les régions.
- De **nouvelles possibilités d'organisation de l'information** et de **création de métadonnées**.
- Une occasion d'**apprentissage de l'utilisation des médias et outils tic et de la littératie numérique**, transférable dans d'autres contextes.
- Une **opportunité d'innovation en enseignement**, d'ouverture à de nouvelles façons de faire et d'innovation organisationnelle, entre autres d'apprentissage personnalisés et plus contextualisés.

### Les défis :

- Le besoin pour les enseignants et les institutions de **partager leur pouvoir et leur contrôle**. Une évolution de l'autorité vers la transparence, de l'expert vers le facilitateur, de la présentation vers la participation.
- Le **soutien à la motivation et à la participation** nécessaire à l'évolution du rôle de l'apprenant d'auditeur passif à intervenant actif et créatif.
- Un besoin d'**apprentissage de littératies multiples** : usage des technologies, compétences informationnelles, gestion de l'identité numérique, etc.
- Les questions liées à la **propriété intellectuelle** et à l'évolution des pratiques de production de contenus et de travaux (assemblages, coopérations, etc.).
- La gestion de l'**immédiateté des communications** et de l'évolution rapide des logiciels sociaux.
- Les risques liés à la **sécurité des informations sur le web** et à la cybercriminalité.
- Le choix des **outils et de leur intégration**, ou non, aux systèmes institutionnels.

Dans : WIKIS, BLOGUES ET WEB 2.0 , Opportunités et impacts pour la formation à distance, 2010 [Texte intégral](#)

## Les pratiques pédagogiques spécifiques

Les raisons pour adopter les nouvelles technologies sont d'abord pédagogiques, en lien avec les besoins des apprenants.

Elles peuvent donc avoir des impacts importants sur la conception du dispositif et sur les modalités d'encadrement. Voici quelques pistes :

### La motivation et le soutien à la participation

La conception des formations doit prévoir des fluctuations importantes dans l'intérêt et la participation et mettre en place des mesures pour la susciter et la maintenir au-delà de l'engouement initial. La seule présence des outils ne suffit pas ; L'objectif ou le sens donné par le scénario pédagogique à leur usage demeure un élément central.

Les médias sociaux jouent un rôle motivateur dans la plupart des expériences éducatives. Ils offrent un sentiment d'habilitation aux apprenants et de nouvelles possibilités de socialisation. Ils sollicitent avantagement la persévérance de chacun sur les temps de formation plus long.

Deux éléments liés à la motivation des stagiaires sont souvent indiqués :

- l'évaluation de la participation : c'est plus un choix forcé de la participation que délibéré. C'est aussi un risque d'une participation minimale ne visant que les critères d'évaluation. Contrairement aux idées reçues selon lesquelles les élèves ne feront que les travaux qui seront formellement évalués, l'absence de contraintes rigides (relatives au *blog* par ex.) incite les élèves à *bloguer* encore plus. Le dosage entre la contrainte et la liberté est à trouver.
- la diffusion large des contributions : l'ouverture donne de la visibilité, de la fierté et permet la réutilisation. Elle est donc généralement vue comme un facteur de motivation. Cette pratique est systématiquement utilisée dans les formations [Animacoop](#). Les stagiaires produisent des contenus diffusables. C'est un travail contraignant mais plus apprécié également (voir : [exemples de productions](#)).

## Des cheminements individuels, collaboratifs ou coopératifs

La multiplicité des outils de communication utilisables et les besoins différents mènent à une offre diversifiée de cheminements. La bonne posture pédagogique est alors de varier pour donner aux apprenants aux styles d'apprentissages différents les possibilités d'un cheminement plus adapté.

Les activités collaboratives, facilitées par les outils du Web 2.0, ont cependant un intérêt plus particulier : elles sont à la fois "un bon vecteur d'apprentissage" et "de favoriser le développement de liens sociaux entre les apprenants", elles permettent de "lutter contre les risques d'isolement et de démotivation particulière en l'apprentissage à distance". Elles permettent d'atteindre simultanément divers objectifs :

- La réalisation,
- le raisonnement de niveau supérieur,
- le gain de temps de travail,
- le transfert de l'apprentissage,
- la motivation à la réussite,
- la motivation intrinsèque et continue,
- le développement social et cognitif,
- l'attraction interpersonnelle,
- le soutien social, les amitiés,
- la réduction des stéréotypes et des préjugés,
- la valorisation des différences,
- la santé psychologique, l'estime de soi,
- les compétences sociales,
- l'intériorisation des valeurs,
- la qualité de l'environnement d'apprentissage... et beaucoup d'autres.

Cependant l'arrivée du numérique ne fait que révéler certains blocages d'un travail (apprentissage) collaboratif : échanger des informations essentielles en vue commun avec efficacité est une étape supplémentaire que ne franchissent pas bon nombre d'organisations, faute de culture du partage d'une part, et des besoins élémentaires des individus d'autre part. Le travail collaboratif repose, avant tout, sur le volontariat et ne peut être une obligation.

## Un apprentissage et un environnement plus personnalisés

La culture et la multiplicité des choix qu'offre le Web 2.0, combinées à ses possibilités de "mise en scène du je", appellent à une plus grande personnalisation des cheminements, tel qu'indiqué ci-dessus, mais aussi des modalités d'expression et des outils. Il peut s'agir d'une personnalisation très limitée : profils et pages personnelles, photos, etc., ajoutés à l'intérieur d'un environnement d'apprentissage institutionnel, centré sur le cours ou le trimestre plutôt que sur l'apprenant. Incontestablement, tel qu'évoqué au chapitre précédent, on parle d'une remise en cause plus fondamentale où **l'étudiant construit son environnement d'apprentissage personnel**, à partir de son propre choix d'outils, indépendamment des institutions successives qu'il fréquentera et où il constitue à la fois son portfolio, témoignant de sa formation continue comme de son expérience, et de son identité numérique.

## Des pédagogies actives et des apprentissages plus contextualisés

Les outils du Web 2.0 favorisent de plus en plus un apprentissage dans l'action, plus authentique ou situé. L'apprenant peut par exemple y construire des ressources utiles par la communauté. Un exemple : [articles](#) produits par les stagiaires Animacoop sont réutilisés par les formateurs dans la production de nouveaux cours.

## Des contenus multimédias

Un autre défi que présentent ces outils pour les pédagogues est l'évolution vers des ressources d'apprentissage beaucoup moins textuelles. La vidéo, en particulier, connaît une popularité fulgurante.

- L'utilisation du *blog* : permet de laisser des traces de ses apprentissages et est excellent dans les pratiques d'évaluations formatives.
- Le *wiki* montre les contributions de chacun à un travail collaboratif.
- La vidéo et la vidéoconférence permettent d'évaluer l'expression orale ou l'appropriation des contenus. On peut aussi construire à partir des contenus existants : évaluer ou compléter un article d'un *wiki*.

## L'utilisation de l'outil approprié

Placé devant une abondance de types d'outils, le formateur doit pouvoir choisir ceux qui sont les plus pertinents en regard de l'apprentissage souhaité. Souvent l'institution ne l'a pas fait pour lui, il doit aussi sélectionner les logiciels pour les supporter. Les discussions entre enseignants sur des *forums* spécialisés montrent une perplexité devant la multiplicité des outils offerts et la difficulté d'établir lequel est le plus approprié à leur activité pédagogique.

Plus loin nous vous proposons une petite sélection d'outils classés selon leurs usages.

## Accompagnement

Pour dépasser le niveau du simple commentaire ou de la mise en forme, pour progresser vers des apprentissages de plus haut niveau, comme le développement de l'argumentation, de la critique et de la synthèse, un accompagnement pédagogique soutenu est essentiel.

L'encadrement de cheminements interactifs comme ceux que permet le Web 2.0 demande donc non seulement plus de temps, mais aussi une disponibilité plus. Pour faire face à ce besoin accru de temps et de disponibilité, plusieurs solutions sont avancées.

- Le besoin d'établir, dès le départ, des plages de disponibilité. de temps de "micro mentors".
- Le travail collaboratif. L'encadrement était assumé en équipe de quatre professeurs : "Cette façon de faire avantage autant les étudiants, qui reçoivent une dans un délai très court, que les professeurs, qui se partagent la tâche de répondre aux courriels".

## Les outils

**OUTILS DE FORMATEURS** et [Pour les cours en ligne dans pédagogie, formation / Elzbieta \(elz\)](#)

### Pour aller plus loin : veille partagée

### Quelques sites sur la pédagogie et formation mise à jours par l'équipe OR

**pédagogie, formation** dans [Laurent Marseault \(furax37\)](#)

Les cours en lien :

- [Construire un module de formation en ligne](#)
- [Règles du pédagogue](#)

## Framadate

Auteur de la fiche : Outils-Réseaux et SupAgro Florac

Licence de la fiche : Creative Commons BY-SA

En introduction : Petit outil très simple pour caler une date avec un groupe ou créer un petit sondage.



Site officiel : <http://framadate.org>

Famille d'outils : Calendrier

Présentation :

Pré-requis : accès à internet nécessaire

Quelques applications :

- Fixer une date de réunion.
- Choisir un logo.
- Choisir un nom pour le groupe.

Prise en main :

- [Une vidéo pour prendre en main Framadate](#)
- [Un tutoriel à télécharger au format PDF](#)

Pour aller plus loin :

- Ne proposer que des dates où les personnes dont la présence est indispensable sont disponibles.
- Éviter de proposer trop de dates, cela dilue les réponses. Conséquence possible : la date qui a eu le plus de suffrages ne correspond qu'à une minorité di
- Fixer une date de fin du sondage.
- Attention quand on a plusieurs Framadate en cours : en tenir compte dans ses réponses.

Avantages :

- Il répond parfaitement aux besoins des groupes à trouver une date commune.
- Le fait que les participants voient les réponses des autres incitent à trouver un consensus.
- C'est un outil très très simple d'utilisation, son introduction dans des groupes débutants peut constituer une première étape, une "petite expérience irréver:
- Logiciel libre.
- Hébergé par une association Loi 1901 : pas d'appropriation, ni de revente des données.
- Il évite de bourrer sa boîte *mail* inutilement quand on doit caler une date à plusieurs.

Inconvénients :

- L'outil ne résout pas les problèmes de manque de disponibilités.
- Ce sont les premiers qui répondent qui sont le plus avantageux.
- Ne convient pas pour les réunions confidentielles ou les choix secrets car le sondage et les participants sont visibles par tous.
- Service en ligne maintenu par des bénévoles : la disponibilité du service n'est pas garantie.

Licence : Licence libre, Gratuit

Utilisation : Facile

Installation : Ne s'installe pas

## Freeplane

Auteur de la fiche : Frédéric Renier, Supagro Florac, Outils-Réseaux

Licence de la fiche : Creative Commons BY-SA

En introduction :

- Freeplane est un logiciel libre qui s'installe en local sur le poste de travail (Mac, Windows et Linux). Il permet de créer des cartes mentales qui pourront être exportées en html sur un page *web*.
- Carte heuristique est synonyme de carte mentale.



Site officiel : [http://freeplane.sourceforge.net/wiki/index.php/Main\\_Page](http://freeplane.sourceforge.net/wiki/index.php/Main_Page)

Famille d'outils : Carte Heuristique

Présentation :

- Pour commencer une carte mentale, on place au centre le thème de réflexion. Pour chaque nouvelle idée liée à ce thème, on crée une branche et on écrit dans un noeud. Puis on développe cette branche en créant des sous-branches.
- Quand toutes les idées sont sur la carte, c'est le moment de la mettre en forme, ajouter des icônes, dessins ou images, choisir une couleur par branche. Plus elle est mise en forme et imagée plus elle sera compréhensible et facile à retenir.
- Pour traduire visuellement la hiérarchie des idées, on part du général (écrit en gros et au centre) au particulier (écrit de plus en plus petit au fur et à mesure qu'on s'éloigne du centre).
- Les cartes mentales sont des procédés qui font travailler les deux hémisphères du cerveau en synergie. Cela permet notamment d'utiliser les processus *a* et *imaginatifs* propre à la pensée. Le fait de devoir placer un concept quelque part sur la carte oblige à penser sa relation aux autres concepts.
- [Une carte heuristique pour découvrir les cartes heuristiques](#)

Pré-requis : Aucun, on apprécie ou pas ce type de présentation des idées.

Quelques applications :

- Dans un groupe la carte mentale peut aider à représenter la diversité des opinions. Elle permet notamment la représentation d'idées antagonistes.
- Le *brainstorming*...
- La rédaction d'un rapport, d'un livre, le plan d'un site *web*. Freeplane permet d'exporter une carte sous le format Openoffice.
- La mémorisation.
- La rédaction de fiche de lecture.
- La gestion de projet (en utilisant par exemple la fonction avancé d'attributs et de filtres.)
- [Témoignages sur l'utilisation de cartes heuristiques en milieu professionnel sur le site de l'école française de l'heuristique](#)

Prise en main :

- [Un tutoriel de 24 p. pour le logiciel Freeplane](#)
- [Un didacticiel sur le logiciel Freemind réalisé par l'académie de Besançon](#)
- Et un excellent site sur la bête : [www.freemindparlexemple.fr](http://www.freemindparlexemple.fr)

Pour aller plus loin :

- Il est très avantageux de connaître les principaux raccourcis claviers du logiciel.
- [Bibliothèques de cartes heuristiques](#)
- [Mindmanagement, un site qui propose des ressources et de l'actualité sur les cartes mentales](#)
- [Sur le même site une page de trucs et astuces pour Freeplane](#)

Avantages :

- C'est un outil qui permet de représenter la complexité d'un problème.
- Il existe de nombreuses ressources en lignes sur le sujet des cartes mentales (utilisations, exemples, trucs...).

Inconvénients : Freeplane est un logiciel qui a de nombreuses fonctions, cela peut être complexe à prendre en main.

Licence : Licence libre, Gratuit

Utilisation : Il y a plus facile mais aussi plus compliqué

Installation : Facile

## Google agenda

Auteur de la fiche : Hélène Laxenaire - SupAgro Florac

Licence de la fiche : Creative Commons BY-SA

En introduction : Google Agenda est un outil Google permettant d'avoir un agenda en ligne (disponible sur un ordinateur ou un smartphone) qui peut être partagé sur un site *web*. Cet outil permet de partager un agenda des événements et réunions d'une association, de connaître le *planning* des collaborateurs mais mettre en place un *planning* de réservation de ressources (une salle par exemple).

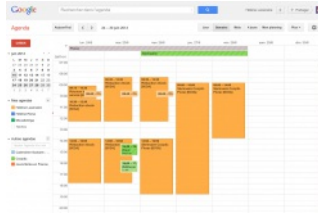

Site officiel : <https://www.google.com/calendar/>

Famille d'outils : Bureautique en ligne

Présentation : Google Agenda est un calendrier en ligne qui peut être visible en ligne et partagé. Il est également possible de l'afficher sur un site internet. Google permet d'importer d'autres *planning* (créés sous Google Agenda ou au format ICS) ce qui permet de pouvoir consulter plusieurs agendas sur la même page. En outre, il permet au sein d'un groupe dont tous les membres utilisent Google Agenda de voir les disponibilités des uns et des autres et de les inviter à des réunions à une heure donnée.

Pré-requis :

- Avoir un compte Google

Quelques applications :

- Afficher sur un site internet les prochaines réunions d'une association.
- Partager un agenda pour caler l'arrivée des intervenants à un événement. Toutes les personnes qui récupèrent les informations des heures d'arrivée le consultent sur le même agenda partagé qui est également utilisé pour noter qui va les accueillir à la gare.
- Gérer le *planning* des réservations d'une salle de réunion

Prise en main : Prise en main grâce à ce tutoriel : <http://www.apoliade.com/frotsica/images/pdf/numeriquetutogooglegenda.pdf>

Pour aller plus loin :

- Une visite complète de Google Agenda :

- 15 astuces pour Google Agenda : <http://www.blogdumoderateur.com/astuces-google-agenda/>

Avantages :

- Permet de voir d'un seul coup d'oeil les disponibilités de tous les membres.
- Permet de compiler des données impliquant des horaires à plusieurs.
- Possibilité d'importation et d'exportation des agendas au format ICS utilisable par d'autres logiciels type Thunderbird, donc l'agenda peut être partagé avec des personnes ne souhaitant pas avoir ou n'ayant pas de compte Google.

Inconvénients :

- L'agenda est en ligne donc son utilisation est plus contraignante qu'un agenda papier, sauf si on a un *smartphone*.
- C'est encore du Google !

Licence : Logiciel propriétaire, Gratuit

Utilisation : Facile

Installation : Ne s'installe pas

# Google Documents (Google Drive)

Auteur de la fiche : Emilie Hullo, Outils Réseaux et H  l  ne Laxenaire, SupAgro Florac

Licence de la fiche : Creative Commons BY-SA

En introduction : Google Docs est une suite de bureautique en ligne, gratuite. Elle comprend un traitement de textes, un tableur, un logiciel de pr  sentation, un I permettant de g  n  rer des formulaires en ligne et un logiciel de dessin. Cette suite permet de partager vos documents de bureautique (en lecture ou en   criture r  diger    plusieurs. Depuis le passage    Google Drive il est   galement possible de partager d'autres types de documents.

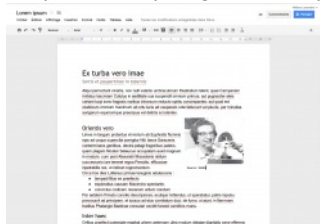

Site officiel : <https://docs.google.com>

Famille d'outils : Bureautique en ligne

Pr  sentation :

Pr  -requis :

- Avoir un compte Google (pour cr  er et partager un document : les autres participants ne sont pas oblig  s d'en avoir un).
- Savoir utiliser une suite bureautique (traitement de texte, tableur, pr  sentation).

Quelques applications :

- Prise de notes de mani  re synchrone et    distance lors d'une r  union t  l  phonique.
- Cr  ation d'une enqu  te en ligne, les r  sultats   tant compil  s dans un tableau (pour en savoir plus, voir la fiche Outil [Google Formulaire](#))
- Pour pr  parer la programmation d'un   v  nement, les organisateurs compilent les noms et les coordonn  es des intervenants potentiels dans un tableau, le sont ainsi structur  es et permettent un traitement ult  rieur style publipostage.
- Pour un *planning* de formation, un tableau est mis en ligne en diff  renciant les droits : les   tudiants peuvent consulter le tableau    jour en temps r  el pour leur emploi du temps (mais pas le modifier) et les formateurs peuvent le modifier directement sans avoir    passer par un interm  diaire.
- Pour r  diger    plusieurs un document demandant une mise en page : rapport, etc...
- Pour cr  er un diaporama qui pourra ensuite facilement   tre ins  r   dans un site internet.

Prise en main :

Pour aller plus loin :

- [Guide de prise en main Google Document r  alis   par Sylvie Roth et Fr  d  ric Soussin](#)
- [D  couvrir Google Document](#)
- [Centre d'aide Google Document](#)

Avantages :

- Les fichiers sont en ligne et donc accessibles de n'importe quel poste reli      internet.
- Les documents peuvent   tre r  dig  s de mani  re synchrone (un curseur de couleur indique qui modifie) et asynchrone (un historique permet de savoir qui quoi).

- L'option "partage pour tous les utilisateurs disposant du lien" permet de partager un document et de le modifier à plusieurs même si les autres participants de compte Google.
- le document disponible est toujours la dernière version à jour (ce qui n'est pas le cas quand on transfère les documents *via le mail*).
- Les modifications sont compilées en temps réel, il n'y a pas de problème de version.
- Tous les documents sont créés et modifiés à travers Google Document, il n'y a donc pas de problème de format de document comme on peut le retrouver personnes utilisant Open Office et Word (doc, odt), ni de problème de version du logiciel (doc, docx). Tout le monde a le même logiciel, avec la même version.
- Possibilité d'utiliser un *chat* à côté du document quand on travaille sur un document de manière synchrone mais à distance

Inconvénients :

- Si on n'a pas internet, on n'a pas le document.
- Il faut un temps de prise en main avant de saisir toutes les nuances des droits à appliquer aux documents. Attention à ne pas transmettre le lien qui figure barre d'URL quand on veut partager un document mais celle donnée via le bouton *Partage*, une fois l'option "Tous les utilisateurs disposant du lien" cochée les personnes ne pourront ouvrir le document. Il faut être particulièrement attentif à cela quand on commence l'utilisation de Google Docs au sein d'un groupe c'est très démotivant, si les premières utilisations se soldent par : "Mais je n'arrive pas à ouvrir ton lien !"
- C'est encore de Google, qui indexe le contenu des documents pour générer des publicités contextuelles et crée des profils de consommateurs.

Licence : Logiciel propriétaire, Gratuit

Utilisation : Facile

Installation : Ne s'installe pas

## Google Formulaire

Auteur de la fiche : SupAgro Florac

Licence de la fiche : Creative Commons BY-SA

En introduction : Outil gratuit de la suite Google Document permettant de créer des questionnaires disponibles en ligne dont les résultats sont recueillis sous la forme d'une page de tableau.

Site officiel : <http://docs.google.com>

Famille d'outils : Sondages

Présentation :

*Si les sous-titres français ne s'affichent pas, cliquez sur CC dans la barre de contrôle de la vidéo*

Pré-requis : Avoir un compte Google.

Quelques applications :

- Fiche de présentation des membres d'un réseau ou des participants à un colloque.
- Bilan d'une opération.
- Inscription à une rencontre.
- Recueil des compétences ou des besoins des membres d'un groupe.
- Création d'une carte à partir d'une liste d'adresse (fonctions avancées).

Exemples

- [Formulaire pour la présentation de projets lors du colloque Sciences Citoyennes \(Tela Botanica, octobre 2009\)](#)
- [Utilisation d'un questionnaire Google par la FNAMI LR](#)
- [Une carte des participants](#) de l'action SNA "Animation de réseaux et outils collaboratifs" organisée par Sup Agro Florac.

Prise en main :

- Un tutoriel pour créer un formulaire, le diffuser et traiter les données recueillies : <http://www.paperblog.fr/1818778/collecte-de-donnees-en-ligne-avec-google-documents-tutoriel/>
- Un tutoriel encore plus complet sur les fonctionnalités de Google formulaire : <http://svt.ac-creteil.fr/?Des-formulaires-en-ligne-avec-Google-Docs>

- Un tutoriel vidéo pour créer un formulaire

Pour aller plus loin :

- La liste des gadgets disponibles pour un traitement graphique des résultats : <http://support.google.com/docs/bin/answer.py?hl=fr&answer=99488>
- Créer un formulaire avec redirection vers des sous-parties du formulaire en fonction des réponses. Exemple : "Aimez-vous le chocolat ?", les amateurs de sont redirigés vers un formulaire les concernant et les autres vers un autre : <http://descary.com/google-documents-lapplication-formulaire-permet-lenchain-questions/>

Avantages :

- Simple et rapide à configurer.
- Permet de récupérer et centraliser facilement des informations, des avis venant d'un grand nombre de personnes.
- Les résultats peuvent être ensuite exporter sous un format Calc ou Excel pour des traitements plus poussés.
- Les formulaires peuvent être facilement intégrés dans un *wiki* ou un *blog*.
- Des gadgets Google permettent de traiter les résultats sous la forme de carte ou de graphiques.

Inconvénients :

- Les données sont stockées sur le serveur Google (pérennité, accès de Google à vos données).
- Fonctionnalités de Google Document limitées pour un traitement poussé des résultats

Licence : Logiciel propriétaire, Gratuit

Utilisation : Facile

Installation : Ne s'installe pas

## Grossir ou s'archipéliser ?

Auteur de la fiche : Gatien Bataille

Licence de la fiche : Creative Commons BY-SA

Description :

## Croître sans cesse est-il une bonne idée ?

Si on écoute le discours dominant, la réponse est oui mais une bonne idée peut-elle résister à la croissance ?

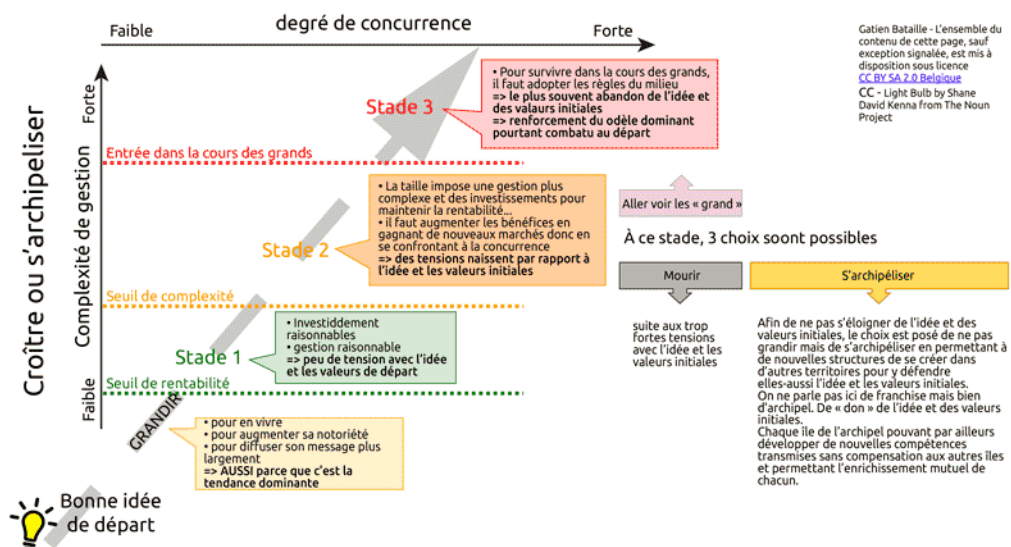

# Historique de l'approche francophone de la coopération

Auteur de la fiche : Jean-Michel Cornu

Licence de la fiche : Creative Commons BY-SA

Description : Jusqu'en 1990, la très grande majorité des personnes pensaient qu'il était impossible de travailler de façon efficace à plus d'une douzaine de personnes de mettre en place une hiérarchie pour faire des "groupes de groupes" ou de faire du travail à la chaîne qui ne demande une relation qu'avec ceux avant soi).

En 1991, Linus Torvalds, un étudiant finlandais, lance le développement du noyau du système d'exploitation Linux<sup>1</sup>. A la suite d'une annonce le 26 août 1991 sur Usenet, plusieurs centaines de passionnés et d'entreprises de toute taille rejoignent le projet et travaillent ensemble au développement du système.

En 1997, Eric Raymond publie en ligne la première version de son texte "La Cathédrale et le Bazar<sup>2</sup>." qui donne des pistes pour comprendre comment le phénomène Linux a été possible dans le monde du logiciel libre. Il propose 19 règles pour le développement de façon collaborative de logiciels libres.

En 2000, Jean-Michel Cornu publie en ligne la première version de "la coopération nouvelles approches<sup>3</sup>." qui propose les neuf lois de la coopération en s'appuyant sur la cathédrale et le bazar d'une part, et sur des expériences personnelles en dehors du développement logiciel : l'association Vidéon (télévision participative et ressources pour les autres télévisions participatives) et l'Internet Fiesta (fête mondiale de l'Internet qui s'est appuyée en 1999 et 2000 sur les principes du logiciel appliqués à la réalisation d'événements).

Vers 2001, un groupe informel naît de structures environnementales (Tela Botanica, Ecole et Nature, les écolos de l'Euzière). OCTR travaille à l'élaboration d'outils méthodologiques et informatiques pour le travail en réseau, le nom sera vite oublié mais ce groupe organise en 2003 une rencontre inter-réseaux "réseaux, mythes et réalités" dans le sud de la France.

En 2001 également, se crée l'association Créatif, réseau d'acteur de l'accès public, qui va produire de manière collaborative une série de guides animés par Pierre Cazeneuve. Cette même année est créé le collectif I3C de l'internet créatif coopératif et citoyen<sup>4</sup>, qui organise des rencontres Haillan (33) en novembre 2001, puis une rencontre régionale "en Bretagne armorique" en novembre 2002 à Brest du réseau I4C ou le 4ème C est rajouté pour convivial<sup>5</sup>.

En 2002, le réseau Ecole et Nature, sous la houlette de Marc Lemonnier publie son guide "Fonctionner en réseau"<sup>6</sup>, synthèse d'analyses de pratiques des réseaux territoriaux d'éducation à l'environnement : écriture coopérative en 1995 de son premier guide pratique professionnel, expérience irréversible de coopération, ou de rencontres régionales et nationales participatives.

Le réseau Tela-botanica des botanistes francophones<sup>7</sup>, créé en 1999 par Daniel Mathieu, s'appuie alors sur le livre la coopération nouvelles approches et sur les réflexions du réseau Ecole et Nature pour le mode de participation de ses membres. En 2013, le réseau atteint 20000 membres.

En 2004, la Fondation Internet Nouvelle Génération monte un groupe sur l'Intelligence Collective<sup>8</sup>, qui rassemble 130 spécialistes et praticiens francophones à l'occasion d'une conférence donnée par Pierre Levy. Pendant 3 ans, par l'intermédiaire d'échanges en ligne sur une liste de discussion, les membres croisent leurs savoirs et aboutissent à une première synthèse de l'intelligence collective sous la forme de 12 facettes. Ce travail permet d'aboutir en 2007 à un questionnaire "comprenez-vous même ce qui se passe dans un groupe<sup>9</sup>."

Toujours en 2004, à l'initiative de Michel Briand, le *forum* des usages coopératifs<sup>10</sup>, réuni à Brest plus de 250 acteurs impliqués dans les usages innovants et l'appropriation sociale. Il se déroule ensuite tous les deux ans. D'autres rencontres se créent en France autour de la coopération comme les étés TIC<sup>11</sup> à Rennes de 2009 devenus en 2013 "tu imagines ? Construits !"<sup>12</sup> ou bien encore les rencontres Moustic<sup>13</sup> à Montpellier à partir de 2005. Elles sont l'occasion de croiser des expériences et de continuer de développer la compréhension des mécanismes de coopération (très grands groupes, recettes libres pour reproduire les projets coopératifs...). A cette même époque, les rencontres des acteurs de l'internet francophone, plus ancienne manifestation française de l'internet créée en 1997, ont produit une série d'ateliers faisant le point sur les avancées dans le domaine de la coopération. Le croisement des réseaux s'organise autour du site Intercoop<sup>14</sup>.

En 2010, l'association Outils Réseaux, lance la formation Animacoop<sup>15</sup>, "animer un projet collaboratif" en s'appuyant sur les résultats précédents. Plus d'une centaine de personnes sont formées à ce jour avec des sessions à Montpellier, Brest et Caen.

En 2011 se crée Imagination for People, une plate-forme internationale et une communauté dont le but est de repérer et soutenir les projets sociaux créatifs. Dans ce cadre, elle aide de nombreux groupes entre 100 et 1000 personnes à se créer et se développer. Le groupe Imagination produit le 12 mai de cette année une version actualisée de la méthodologie de production collective, développée au départ dans le cadre du groupe intelligence collective.

Toujours en 2011, le nouveau groupe sur l'innovation monétaire de la Fondation Internet Nouvelle Génération applique cette méthodologie avec 160 participants et aboutit à des pistes radicalement innovantes qui sont publiées sous la forme d'un livre l'année suivante.

Le groupe des animateurs de groupe, AnimFr, est créé en 2011 à l'initiative de Outils Réseaux, Brest Métropole Océane et Imagination for People. Il rassemble une centaine de personnes parmi ceux qui ont fait la formation Animacoop de Outils Réseaux et ceux qui animent des groupes dont Imagination for People est partenaire.

Entre le 2011 et 2013, le projet européen CoopTIC, piloté par SupAgro Florac permet de former des formateurs en coopération en Belgique, Catalogne et France à des premières formations dans les différents pays et un livre en ligne rassemblant l'état actuel des connaissances sur le sujet.

En 2012, la méthode de production collective de documents dans des grands groupes commence à être appliquée par d'autres personnes que ses initiateurs. Un cas en particulier du groupe Question Numérique de la Fondation Internet Nouvelle Génération (travail coordonné par Amadou LO) et du document "La coopération expliquée à mon beau" produit par le groupe AnimFr (travail coordonné par Gatien Bataille dans le cadre de la formation CoopTIC).

Toujours en 2012, les différentes facettes pour comprendre la coopération, produites par le groupe Intelligence collective de la Fing et les compétences développées dans le cadre de la formation Animacoop de Outils Réseaux sont actualisées et rassemblées pour conduire à la présentation d'ensemble "la coopération en 28 questions" qui est exposée dans le cadre d'Animacoop et du premier MOOC francophone ITYP (Formation massivement en ligne et ouverte sur le thème "Internet, tout y a-t-il ?").

En 2013, le groupe Adeo rassemblant 13 enseignants de bricolage dans le monde, définit sa stratégie produits, achats et *supply chain* pour les dix prochaines années à l'aide de groupes de travail, d'une rencontre internationale, mais également d'un travail en ligne qui rassemble 1500 personnes en 7 langues pendant deux mois.

La même année, un document de synthèse décrit en détail la méthode pour produire des documents à plusieurs centaines de personnes pour être utilisée dans

cadres.

Également en 2013 sort le logiciel en ligne Assembl développé par Imagination for People en partenariat avec l'Institut du Nouveau Monde au Québec pour la réalisation des cartographies textuelles proposées par la méthode.

1 « Linux » [en ligne], Wikipédia, disponible sur <<http://fr.wikipedia.org/wiki/Linux>>, (consulté le 29 janvier 2014).

2 Raymond Eric S., Young Robert Maxwell, The cathedral and the bazaar: musings on linux and open source by an accidental revolutionary [en ligne], 1 v Sebastopol, Calif., Etats-Unis, O'Reilly, 2001, disponible sur <<http://www.catb.org/~esr/writings/cathedral-bazaar/cathedral-bazaar/>> et « La cathédrale et [en ligne], Linux-france, trad. Raymond Eric S., 1998, disponible sur <[http://www.linux-france.org/article/these/cathedrale-bazar/cathedrale-bazar\\_monobl](http://www.linux-france.org/article/these/cathedrale-bazar/cathedrale-bazar_monobl)> (consulté le 29 janvier 2014).

3 « Jean-Michel Cornu - La coopération, nouvelles approches » [en ligne], disponible sur <<http://www.cornu.eu.org/texts/cooperation>>, (consulté le 29 jan

4 « Vecam - Présentation d'I3C : un réseau ouvert » [en ligne], disponible sur <<http://vecam.org/article8.html>>, (consulté le 29 janvier 2014).

5 Débat public et Internet : probleme [http://www.ecrit-public.net/article.php?id\\_article=22](http://www.ecrit-public.net/article.php?id_article=22) et « Organisation de la rencontre - @ Brest » [en ligne], disponibl <<http://a-brest.net/rubrique16.html>>, (consulté le 29 janvier 2014).

6 « Fonctionner en réseau | Réseau Ecole et Nature » [en ligne], Réseau école et nature, disponible sur <<http://reseauecoleetnature.org/fiche-ressource/funcionner-en-reseau-23-09-2009.html>>, (consulté le 29 janvier 2014).

7 « Tela Botanica - Accueil » [en ligne], disponible sur <<http://www.tela-botanica.org/site:accueil>>, (consulté le 29 janvier 2014).

8 « Intelligence Collective - Présentation du groupe Intelligence Collective de la Fing » [en ligne], disponible sur <<http://ic.fing.org/texts/presentation>>, (cor janvier 2014).

9 « Intelligence Collective - Comprendre par vous-même ce qui se passe dans un groupe » [en ligne], disponible sur <<http://ic.fing.org/news/comprendre-ic-meme-ce-qui-se-passe-dans-un-groupe>>, (consulté le 29 janvier 2014).

10 « Forum des Usages Coopératifs » [en ligne], disponible sur <<http://forum-usages-cooperatifs.net/index.php?title=Accueil>>, (consulté le 29 janvier 2014).

11 « Page Accueil - Les étés TIC de Bretagne » [en ligne], disponible sur <<http://www.lesetestic.com/>>, (consulté le 29 janvier 2014).

12 « 3 jours autour de la Fabrication Numérique - Tu Imagines ? Construis ! » [en ligne], disponible sur <<http://imagineconstruis.wikidot.com/>>, (consulté le 29 janvier 2014).

13 « Rencontres MOUSTIC 2013 : PagePrincipale » [en ligne], disponible sur <<http://moustic.info/2013/wakka.php?wiki=PagePrincipale>>, (consulté le 29 janvier 2014).

14 « Intercoop » [en ligne], disponible sur <<http://www.intercoop.info/index.php/Accueil>>, (consulté le 29 janvier 2014).

15 « Animacoop : PagePrincipale » [en ligne], disponible sur <<http://animacoop.net/wakka.php?wiki=PagePrincipale>>, (consulté le 29 janvier 2014).

## Infobésité : je m'appelle Gatien, je suis infobèse mais je me soigne

Auteur de la fiche : Gatien Bataille

Licence de la fiche : Creative Commons BY-SA

Témoignage :

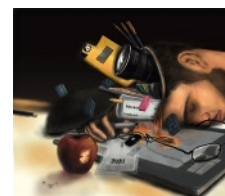

Hier soir, dans le local à l'arrière du centre culturel

- Moi : Bonjour à tous, je m'appelle Gatien et je suis infobèse
- En coeur : Bonjour Gatien !
- L'animateur : Gatien peux-tu nous raconter ton parcours ?
- Moi, reprenant une respiration profonde : Je suis un passionné inconscient... Je suis terriblement frustré de ne pouvoir suivre le flux d'informations qui éme monde chaque jour, chaque heure, chaque seconde. Impliqué dans de nombreux réseaux et curieux de nature, je lisais les revues, les derniers ouvrages la radio... Jusqu'à il y a peu, je gérais... puis est arrivé internet, Twitter, les podcast, les webzines, les newsletters, les alertes Google, les flux RSS... la pal possibles s'est élargie et les sujets passionnants se sont multipliés. C'était euphorique au début mais rapidement la frustration a gagné du terrain... Trop d'informations intéressantes m'échappaient, je papillonnais sans jamais approfondir. La joie d'être baigné en permanence dans le flux culturel s'est transf noyade :
- L'animateur : Gatien quel était ton sentiment à ce moment ?
- D'une voix tremblotante : J'étais très frustré... En colère aussi contre moi-même de ne pas pouvoir suivre le rythme.
- L'animateur : Tu penses vraiment que c'eut été possible ?

- *Me reprenant : Non, rapidement j'ai compris que même en sollicitant tous mes neurones, il me serait impossible de faire face à cette vague tous les jours et grande. C'est un sentiment désagréable... J'avais secrètement espéré en être capable.*
- *L'animateur : Qu'est-ce que tu as fait à ce moment là ?*
- *Moi : Dans un premier temps, j'ai cherché à m'organiser. J'étais certain que ce petit passage à vide pouvait être résolu par une meilleure organisation. J'ai automatisé le tri des mails dans ma boîte mail. Je me suis désabonné à diverses newsletters, j'ai organisé mes flux RSS et me suis astreint à n'ouvrir que qui paraissaient vraiment pertinents, j'ai réduit mon utilisation de Twitter...*
- *L'animateur : Et ?*
- *Moi : Bon comment dire, oui il y a eu quelques effets positifs à cette organisation. C'est redevenu, disons, gérable.*
- *L'animateur : Tu n'as pas l'air plus satisfait que ça ?*
- *Moi : Je finis par me demander si l'infobésité n'est pas en fait un trait de caractère...*
- *L'animateur : Ah bon ? tu nous expliques ça ?*
- *Moi : Plus j'y réfléchis, plus je me dis que j'étais déjà infobèse et ce même avant internet. Vous savez les livres qui s'accumulent à côté de votre lit plus vite vous est possible de les lire... Ça c'était déjà avant internet. Je crois que la curiosité, l'envie d'apprendre rend infobèse. Après on essaie juste de limiter ce infobésité pour que le niveau de frustration reste raisonnable. Et là internet ne rend franchement pas les choses faciles. Bien sûr, l'information y est abondante l'information est aussi abondante dans les bibliothèques... Ce qui pour moi fait la différence, c'est la sérendipité...*
- *L'animateur : La sérendipité, là, je vois pas...*
- *Moi : Quand je suis sur internet à la recherche d'une info sur un sujet précis qui m'intéresse, il est trop facile, beaucoup trop facile de tomber par hasard sur un nouveau sujet peu connu, voire inconnu, et qui, nom de dieu, mérite votre attention... Et voilà... Le piège se referme, d'un sujet intéressant, je passe à une autre personne à suivre sur Twitter, je passe à deux, d'un flux RSS à suivre je passe à deux... J'ai beau trier et trier encore en aval, c'est en amont que doit se faire le travail... Et là c'est terriblement compliqué. Surtout quand on est curieux de nature.*
- *L'animateur : Et donc ?*
- *Moi, de nouveau la voix tremblante : Et bien je suis toujours infobèse... Je crois que j'ai pu limiter les dégâts mais mon niveau de frustration reste élevé. J'ai même appris à relativiser, à "fermer la boutique" de temps à autre, à me dire que si l'info est vraiment importante elle repassera, à me placer dans le flux et de chercher à le capter... Je crois que c'est un bon début. J'ai encore des progrès à faire mais vous allez m'aider ? N'est ce pas ?*
- *En coeur : Bravo Gatien, tu peux compter sur nous.*

## Quelques trucs pour gérer l'infobésité

- Faire un tri dans ses abonnements *newsletters*... Celles que vous ne lisez pas vraiment = au bac.
- Organiser sa boîte *mail* et mettre en place un tri automatique pour ne garder "visible" que les *mails* importants ou urgents
- Limiter ses abonnements flux RSS aux sujets qui vous intéressent vraiment
- Ne pas chercher à être à tout prix à jour dans la gestion de ses flux RSS, ce qui est vieux de plus de 5 jours n'est plus "important" (en tout cas nombreux sujets... À vous de voir lesquels)
- Prévoyez un moment précis dans la journée pour gérer votre infobésité... Le reste de la journée, organisez-vous pour ne plus être "dérangé" par l'afflux
- Ne créez pas vous même d'infobésité chez les autres. Ne re-scoopez, re-twittez, relayez que ce qui est vraiment opportun
- Partagez votre infobésité et appuyez-vous sur des amis-collègues pour diminuer votre infobésité personnelle. Si chacun veille sur un sujet et fait le tri bruit, et que ce travail est partagé, c'est tous les membres du groupe qui voient leur infobésité diminuer.

Crédits photo : Dylan Roscover on Flickr - CC-BY-SA

Dessin : Éric Grelet - CC-BY-SA

Lien internet : <http://www.doyoubuzz.com/gatien-bataille>

## Introduction aux biens communs

Auteur de la fiche : Gatien Bataille

Licence de la fiche : Creative Commons BY-SA

Description :

### Biens communs ?

Appelés traditionnellement "ressources communes" (les choses qui nous appartiennent en commun), les biens communs ont été quelque peu oubliés.

Ils ont été supplantés par :

- Les biens privés organisés par le marché.
- Les biens publics mis à disposition par l'état.

Dès lors les biens communs sont devenus les "choses de personne"... dont personne ne s'occupe

Pourtant les biens communs (*commons* en anglais) ne sont pas des biens "sans maîtres".

Chacun de nous peut légitimement faire état de droits sur eux.

Ils sont les choses qui nous nourrissent, qui nous permettent de communiquer ainsi que nous déplacer, qui nous inspirent... voire nous permettent de rejeter nos déchets (dans l'air ou l'eau).

### Un bien commun se caractérise par le fait

- Qu'une ressource, par exemple l'eau ou le savoir, soit durablement utilisée en commun, plutôt que consommée individuellement ou en excluant d'autres personnes.
- Qu'un groupe spécifique s'occupe de la ressource et en prenne soin, plutôt que de la laisser à la merci de profiteurs.
- Que ce groupe se soit mis d'accord sur des règles appropriées et transparentes, plutôt que d'accepter l'absence de régulation.
- Que l'accès aux ressources soit largement auto-organisé, plutôt que déterminé de l'extérieur.
- Que tous les utilisateurs aient droit de cité et voix au chapitre, plutôt que d'être systématiquement représentés par d'autres.

- Que les avantages soit partagés, plutôt que concentrés.

Cette conception interroge fortement la notion de propriété privée sur des biens que l'on pourraient qualifier de communs... Pourtant c'est peu débattu actuellement.



### Quelles seraient les conséquences d'une redéfinition des terres comme biens communs ?

Il faut renforcer les biens communs, au-delà et de manière complémentaire au marché et à l'état. Chacun est appelé à assumer ses responsabilités en tant que copropriétaire des "choses qui nous sont communes", afin d'en tirer davantage de liberté et de communauté. Les biens communs ont besoin d'hommes et de femmes, et non seulement de marchés, d'aides gouvernementales ou de régulation étatique. La richesse qui se dispense à travers les biens communs doit être partagée de manière nouvelle et équitable dans toutes les sphères de notre vie.

Car les biens communs sont le secret bien gardé de notre prospérité.

Chacun les rencontre quotidiennement, en tous lieux. Chacun y a constamment recours dans ses activités économiques, en famille, en politique ou au cours de temps libre. Ils font partie des présupposés tenus pour évidents de la vie sociale et économique, et demeurent pourtant largement invisibles.

Les choses qui sont utilisées en commun constituent la charpente interne d'une société florissante.

Au sein de la nature, les hommes et les femmes dépendent tous de l'eau, des forêts, de la terre, des pêcheries, de la biodiversité, du paysage, de l'air, de l'atmosphère ainsi que de tous les processus vitaux qui y sont liés. Chaque individu est en droit d'avoir part aux ressources naturelles, indépendamment de la propriété privée des ressources.

Dans le domaine social, parmi les conditions pour que s'épanouissent les relations sociales figurent les places, parcs et jardins publics, les soirées, les dimanches fériés, ainsi que les transports en commun, les réseaux numériques, les moments de sport et de loisir. Ces biens communs sociaux peuvent être directement créés et cultivés, de manières très diverses, par les communautés concernées et à l'initiative des citoyens. Ils peuvent également relever pour partie du domaine où les services publics jouent un rôle important.

Il va sans dire, en ce qui concerne la culture, que la langue, la mémoire, les usages et la connaissance sont indispensables à toute production matérielle ou immatérielle. Autant les biens communs de la nature sont nécessaires à notre survie, autant les biens communs culturels le sont à notre activité créative. De la même manière, les biens communs acquis d'aujourd'hui doivent continuer à servir librement les générations futures.

Dans la sphère numérique, les productions et les échanges fonctionnent d'autant mieux que l'accès aux objets et aux données est moins entravé. Il est indispensable que les codes sources des logiciels, de même que toute la richesse des textes, sons, images et films disponibles en ligne, ne soient pas clôturés par des droits de propriété intellectuelle restrictifs.

## Bon à savoir

### Bien commun n'est pas égal à bien public

Une différence essentielle avec la typologie classique des biens publics tient à ce que les biens communs sont hérités : soit ils représentent des dons de la nature entretenus en tant que tels, soit ils ont été produits par des personnes ou des groupes (pas forcément toujours clairement identifiés), et ensuite transmis. Cette transmission peut être un processus de longue durée (paysages culturels, langue) ou très court (Wikipédia, logiciels libres). Des biens communs peuvent également être créés lorsqu'ils ont été produits par une personne et destinés par elle à une utilisation en commun (par exemple le langage HTML).

Aucun politicien, aucun état n'en a décidé ainsi.

Bien entendu, les biens communs ou les droits humains qui leur sont associés sont souvent dépendants de la protection de l'État. Ainsi, la préservation et la restauration des biens communs planétaires pourraient difficilement être atteints sans accord entre les différents États.

Les biens communs sont gérés équitablement et durablement lorsque les choses dont la disponibilité est limitée pour tous sont partagées, et lorsque tout le monde a accès aux choses qui sont abondantes.

### Bien commun n'est pas égal à propriété commune

La propriété commune est une forme de propriété collective. Il peut s'agir de coopératives, de communautés d'héritiers ou encore de sociétés anonymes par action. Comme la propriété privée, la propriété commune implique l'exclusion de certaines personnes (les non-propriétaires) de l'accès et de l'utilisation du bien. En ce sens, elle différencie les biens communs.

**Tout n'est pas un bien commun, mais beaucoup de choses peuvent le devenir.**

## Architecture des biens communs

Les biens communs sont constitués de trois briques fondamentales : les ressources, les gens, et enfin les règles et normes qui permettent de lier entre elles toutes les composantes.

La première brique est matérielle. Elle se réfère aux ressources proprement dites : l'eau, la terre, le code génétique, celui des logiciels, les connaissances, les techniques culturelles; elle se réfère aussi au temps dont nous disposons, et naturellement à l'atmosphère. Tout cela constitue les "ressources communes" (*common pool resources* en anglais). Chacun dispose d'un droit équivalent à les utiliser.

La deuxième brique est sociale. Elle renvoie aux êtres humains qui usent de ces ressources. Le concept de biens communs est impensable s'il n'est pas rattaché à des individus concrets agissant dans un espace social défini. Les connaissances sont utilisées, par exemple, pour émettre un diagnostic ou pour soigner. Les techniques culturelles sont utilisées afin de produire des innovations. La communauté, c'est-à-dire tous ceux qui collectivement utilisent les ressources, transforment ces ressources en biens communs.

La troisième brique est régulatrice. Elle englobe les règles et les normes qui régissent le rapport aux biens communs. À l'évidence, ce n'est pas la même chose que les *bytes* et l'information et de réguler des ressources naturelles telles que l'eau ou les forêts. Les rapports avec ces choses prennent des formes différentes. Ces rapports ont néanmoins tous en commun est qu'ils doivent être déterminés par chaque communauté étendue d'utilisateurs. Ce qui n'est possible à son tour que par un groupe humain développe une compréhension commune de ses rapports aux ressources.

**Ressources + Communautés + Règles et normes = Biens communs**

## Les biens communs font la qualité de vie

Les biens communs sont sources de valeur et ceci en dehors ou en complément du marché. Pour tout un chacun, la possibilité de recourir aux biens communs, des services offerts par le marché et l'état, a de multiples avantages.

La chose est manifeste partout où les ressources naturelles utilisées en commun, comme les pâturages, l'eau, les mers, les forêts, les champs et les semences, forment la base de la subsistance. Les droits communautaires assurent un accès gratuit à ces ressources indispensables à la vie, payé en monnaie de coopération et de réciprocité. Dès que les services assurés par ces ressources - alimentation humaine et animale, matériaux de construction, médicaments, chauffage et matières premières - doivent être achetés avec de l'argent, les hommes sont réduits à la misère, car ils sont dépourvus de pouvoir d'achat.

La véritable tragédie des biens communs est que les gens ne prennent conscience de leur valeur (non monétaire) qu'au moment où ils sont sur le point de disparaître. Ainsi, la densité urbaine est une forme de richesse qui ne devient apparente que lorsqu'elle est perdue. Les courtes distances :

- Permettent les économies de temps nécessaires pour effectuer ses courses à pied,
- ou pour que les enfants puissent se rendre à l'école sans emprunter les transports.
- Encouragent les réseaux de socialisation et le travail en commun, et par là l'organisation de crèches autonomes, l'entraide entre voisins ou le jardinage collectif.

**Ressources communes + Communautés + Coopération = Création de valeurs non monétaire**

## Les biens communs : outils de créativité et de coopération

Que la coopération soit un puissant facteur de productivité est une vérité admise depuis longtemps. La sphère numérique a permis le développement de formes de coopération tout à fait innovantes.

Dans le monde des sciences, les modes de travail collaboratifs, globalement partagés et auto-organisés sont devenus une évidence.

La créativité revêt à l'âge numérique une nouvelle signification, au-delà de l'individu.

Il s'avère souvent que l'enthousiasme et la compétence cumulés des amateurs n'a rien à envier aux professionnels, bien au contraire. Grâce aux applications de plus en plus nombreuses du Web 2.0, comme Twitter, les *wikis* ou les *blogs*, de nouvelles formes de travail en commun et de partage des connaissances sont expérimentées. L'Internet a le potentiel de développer des plate-formes pour l'intelligence collaborative et l'ingéniosité décentralisée, et de les mettre à disposition de tous.

Les "communautés en ligne" sont en mesure, grâce à une large participation, de proposer des produits et des services de haute qualité, qui peuvent aussi avoir une valeur monétaire.

Presque toutes les sociétés humaines sont fondées sur un mélange de concurrence, de planification et de solidarité. Cependant, leurs rapports respectifs se modifient au cours de l'histoire. L'échange de marchandises sur le marché - aussi évident qu'il soit devenu pour nous - ne représente qu'une manière parmi d'autres de s'approvisionner en biens.

Les voies pour s'approvisionner en biens sont :

- La production organisée par le marché (principe de concurrence).
- La production organisée par l'État (principe de planification).
- La production et la distribution au sein de communautés (principe de réciprocité).

Le sentiment de communauté et de coopération libre semblent acquérir une nouvelle signification et une nouvelle importance en se conjuguant au désir d'indépendance. Le renforcement des biens communs répond à ce besoin.

**La solution aux problèmes d'aujourd'hui ne réside pas dans un repli de l'État visant à faire de la place au marché, mais plutôt en ce que l'État s'efforce de sécuriser les droits des communautés sur leurs biens communs.**

## Les atouts des biens communs

Ce qui apparaît aujourd'hui encore comme une faiblesse des biens communs pourrait bien dans un avenir proche se révéler une force : l'argent y joue un rôle secondaire. Ce qui distingue les biens communs, c'est la coopération en vue de la possession partagée plutôt que la concurrence dans la recherche de l'enrichissement personnel. Généralement, les incitations monétaires y jouent un rôle très marginal.

Les motifs qui comptent réellement sont plutôt :

- L'utilité commune,
- le développement des compétences,
- la sociabilité ou la réputation.

En ce sens, la sphère des biens communs est un espace démarchandisé. Il s'agit d'une économie du partage et de la participation, et non de l'accumulation et de l'exclusion.

Sans une telle économie du partage, une économie libérée de la pression de la croissance est inconcevable. En effet, tout ce qui est réalisé par sens de l'intérêt personnel ou par passion pour le sujet ou par solidarité permet de satisfaire les besoins avec un investissement monétaire moindre. Ainsi, la réalisation de Wikipédia aurait un coût inabordable si chaque collaborateur avait dû être rémunéré.

En d'autres termes, ce qui est produit dans la sphère des biens communs - souvent caractérisé comme du capital social - pourrait être qualifié de manière plus j encore de "monétairement efficient". Un moindre investissement de capital monétaire est requis pour un même niveau de performance.

C'est précisément là le défi central d'un système économique qui devra se passer de croissance économique, mais qui devra aussi continuer à fonctionner. Par l'efficacité monétaire ainsi comprise peut représenter le pilier d'une économie post-croissante, la redécouverte des biens communs est la condition d'émergence d'ordre économique capable d'avenir pour le XXI<sup>e</sup> siècle.

## UN NOUVEAU MODÈLE À CRÉER : LA PRODUCTION PAR LES PAIRS BASÉE SUR LES COMMUNS

Contrairement à la production pour le marché, la production par les pairs basée sur les communs n'a pas lieu en vue de la vente, mais en vue de l'utilisation de projets de pairs ont un but commun - créer des logiciels, faire de la musique, s'occuper d'un jardin - et tous les participants et participantes contribuent d'une manière d'une autre à cette fin. La plupart ne le font pas pour gagner de l'argent, mais parce qu'ils partagent l'objectif du projet et souhaitent qu'il réussisse - ou simplement qu'ils aiment faire ce qu'ils font. Une telle production par les pairs basée sur les communs produit de nouveaux biens communs, ou bien prend soin de ceux qui déjà et les améliore. Les structures hiérarchiques y sont largement inconnues. Cela ne signifie en aucun cas qu'ils soient non structurés mais personne ne peut à un autre ce qu'il a à faire. Les relations qui se nouent autour de ces biens communs ne sont pas dépourvues de règles. Les règles sont le fruit du consensus. Dans l'économie égalitaire des biens communs, il n'y a ni contrainte ni commandements. Il en résulte une coopération libre entre contributeurs égaux en droits.

Une production par les pairs basée sur les communs a toujours lieu au sein de "communautés" (*communities*), là où se retrouvent des personnes partageant des biens communs ou ayant simplement une relation de voisinage. Les mondes virtuels rendent également possible l'émergence des formes nouvelles de communauté, attache territoriale.

Il est vrai que la production par les pairs basée sur les communs s'est développée surtout dans la production de savoir et de logiciels, mais ses principes peuvent être transposés à la production de biens matériels. Cela signifie que :

- Le savoir et les ressources naturelles sont des biens communs qui fondamentalement appartiennent à tous. Pour leur utilisation, il existe des règles qui garantissent l'équité.
- La production de biens physiques est basée sur des designs (plans de construction) libres, que chacun peut continuer à développer ou adapter à ses propres besoins.
- L'organisation de la production physique est décentralisée. Pour l'essentiel, elle a lieu localement.
- La production est orientée vers l'utilisation et l'utilisateur : on produit pour la vie !
- L'engagement de chaque participant découle de son "libre choix" : chacun choisit par lui-même où et comment il souhaite prendre part. Cela exige un important effort de mise en harmonie, mais cela apporte aussi davantage de satisfaction.
- La production par les pairs est basée sur l'intégration et non sur l'exclusion. Il y a bien sûr des règles, dont les communautés se dotent elles-mêmes et auxquelles chacun doit se tenir, mais les barrières à l'entrée sont faibles. La participation est facilitée.

Alors que dans l'économie de marché, les biens communs - bien que d'importance vitale - sont devenus quasiment invisibles, dans une économie des biens communs les rapports devraient être inversés : les marchés, tels qu'ils sont organisés dans l'économie marchande d'aujourd'hui, joueront à l'avenir un rôle minime, alors que les biens communs, les *commons* et les communautés de *commoners* seront au centre de la vie.

## Les pistes pour agir

- Nous pouvons directement vouer notre énergie, nos institutions et nos talents aux biens communs et à ce qui constitue leur essence : la diversité de la vie.
- Nous pouvons nous demander systématiquement, à propos de tout projet, de toute idée ou de toute activité économique, s'il apporte plus aux communautés, à la société et à l'environnement qu'il ne leur retire.
- Nous pouvons inverser la tendance actuelle : en nous fixant des limites et en utilisant de manière durable les ressources naturelles, mais en étant prodigement riches en matière de circulation des idées. Ainsi nous bénéficierons au mieux des deux.
- Nous pouvons trouver des moyens intelligents de promouvoir la progression de tous, au lieu de nous concentrer exclusivement sur l'avancement individuel.
- Nous pouvons reconnaître et soutenir matériellement en priorité les activités qui génèrent, entretiennent ou multiplient des biens à la libre disposition de tous.
- Nous pouvons faire en sorte que la participation collective et équitable aux dons de notre terre ainsi qu'aux réalisations collectives du passé et du présent devienne la norme.
- Nous pouvons recourir à des processus décisionnels, des moyens de communication et des technologies transparents, participatifs et libres, ainsi que les

Dessins : Éric Grelet - CC-BY-SA

## Je suis devenue accro des tableaux en ligne !

Auteur de la fiche : Claire Herrgott - SupAgro Florac

Licence de la fiche : Creative Commons BY-SA

Témoignage : Je suis coordinatrice pédagogique d'une licence professionnelle. Qui dit coordination dit OR-GA-NI-SA-TION !

Pas facile de centraliser les informations, d'éviter les redondances, de tenir au courant les étudiants, l'équipe pédagogique et les professionnels partenaires !

Suite à la formation COOPTIC, j'ai compris l'intérêt de la coopération et j'essaie de plus en plus d'être une "coordinatrice coopérative" !

Petit exemple : on multiplie les tableaux pour chaque promo d'étudiants (tableau avec leurs coordonnées, tableau avec leur thème de stage + les coordonnées maître de stage etc.)



J'ai créé un seul tableau en ligne qui est rempli en début d'année dès le début de la recherche de stage. Les étudiants le remplissent au fur et à mesure (recherche de stage) ; l'assistante de formation et la coordinatrice (moi-même) le complétons pour indiquer si la convention a été rédigée, signée, puis envoyée ; l'équipe pédagogique complète la colonne "nom du tuteur pédagogique". Une fois en stage les étudiants complètent également les infos concernant leurs maîtres de stage etc. Je m'occupe ensuite pour organiser les soutenances.

Finis les multiples tableaux à archiver sur le serveur, à envoyer par mail, à ne plus savoir quelle version utiliser etc ... j'utilise désormais un seul tableau, accessible partout et depuis n'importe quel poste !

Petite anecdote : lors d'un audit qualité il y a eu une panne internet... Mon tableau n'était plus accessible ! Depuis je fais régulièrement une importation au format CSV pour éviter de me retrouver sans rien !

Dessin : Eric Grelet

Lien internet : <https://docs.google.com/spreadsheets/ccc?key=0AtIAzvEjLsq-dGcteTdJW9FS2J5WVlyNzY3aHdjMFE#gid=2>

## Je suis devenu fan de l'accélérateur de projet

Auteur de la fiche : Laurent Tézenas - Montpellier SupAgro

Licence de la fiche : Creative Commons BY-SA

Témoignage : Je suis enseignant à Montpellier SupAgro, dans la filière Ingénieur, mais aussi en Master et en Licence professionnelle. Dans le domaine de la communication écrite et orale, les travaux sont individuels ou collectifs.

Quel que soit le type de travail demandé, l'individu doit montrer sa capacité à mobiliser son réseau pour réfléchir à des solutions, résoudre des problèmes, contourner des difficultés. Travailler en autonomie n'exclut pas de faire confiance aux autres, de leur donner l'occasion de montrer leur disponibilité et leur intérêt à notre travail dans ce contexte que l'accélérateur de projet est opérationnel.

L'accélérateur de projet n'est pas un logiciel ni un outil informatique : c'est une méthode qui contraint les échanges entre cinq individus. Cette mise en situation dure quelques minutes. Un individu expose un problème qu'il confie au groupe. Le groupe y réfléchit pendant 30 minutes sans que le questionneur n'intervienne.

Je l'ai utilisé avec des ingénieurs en 2e année. De retour d'un stage ouvrier, une séance de *débriefing* en octobre a permis de faire parler les ingénieurs sur les missions, activités dont ils ont eu la responsabilité lors du stage. Puis, d'évoquer les compétences qu'il leur semble avoir exprimées. Ensuite, de partager en groupe leurs expériences et des difficultés rencontrées. Chaque groupe décide ensuite de choisir un problème ou une difficulté rencontrée, pour la traiter avec la méthode "accélérateur de projet".

Les étudiants ont beaucoup apprécié ce moment, car c'est un vrai moment structuré d'échanges régulés. La méthode permet à chacun de s'exprimer même les plus discrets ou timides, et surtout elle permet d'éviter les recadrages intempestifs du questionneur qui doit se taire pendant la réflexion collective. À la fin de l'exercice, un enseignement particulier lié à la séance doit être formulé, c'est une pépite. Parmi les dernières d'entre elles : "c'était vraiment bien qu'il se taise après avoir exposé la question" ; "développer l'écoute enrichit vraiment la réflexion".

Petite expérience irréversible de coopération !

Lien internet : <http://ebook.coop-tic.eu/francais/wakka.php?wiki=LesAccelerateursDeProjet>

## L'arrivée du web a créé un gouffre entre les générations

Auteur de la fiche : Gatien Bataille

Licence de la fiche : Creative Commons BY-SA

Idées développées par l'auteur dans le domaine de la coopération dans ce livre, cette conférence :

Que de changements en un siècle !



Vers 1900

Vers 2000

En France, la majorité des humains sont agriculteurs	En France, moins d'1 % des humains sont agriculteurs
Il ya 2 milliards d'humains sur terre	Il y a 7 milliards d'humains sur terre
La durée de vie moyenne est de 30 ans	La durée de vie moyenne est de 80 ans
L'humain vit dans sa communauté, dans une culture homogène	L'humain vit dans un collectif mélangeant plusieurs religions, cultures, langues, nati
+/- 5000 mots nouveaux entrent dans le dictionnaire tous les 20 ans	+/- 35000 mots nouveaux entrent dans le dictionnaire tous les 20 ans
L'horizon culturel se limite à quelques milliers d'années (1000 avant JC)	L'horizon culturel s'étend jusqu'à la barrière de Planck (quelques millièmes de secondes Big-bang)

Par ailleurs, les moins de 60 ans n'ont en Europe occidentale :

- Jamais connu la faim (la vraie),
- jamais connu la guerre,
- jamais connu la douleur (la vraie) grâce aux médicaments.

## Un gouffre entre la génération actuelle et la précédente !

On a peu conscience de l'énorme fossé qui s'est creusé entre cette génération et la précédente. Il y a eu un changement de paradigme et l'arrivée du *web* y est pour une grande part !

La génération actuelle est fort différente de la précédente :

- Ils vivent dans une abondance d'informations disponibles partout et en tout temps.
- Ils sont hyper connectés avec l'ensemble du monde.

Ils n'ont plus la même tête :

- Ils ne retiennent plus de la même façon (ils ont externalisés en grande partie).
- Ils ne lisent plus de la même façon.
- Ils sont multitâches.

Ils n'ont plus le même espace.

- Ils habitent le virtuel où les distances n'existent plus.
- Ils accèdent à n'importe quel lieu, n'importe quel personne par les TIC.

Ils n'habitent plus le même monde.

- Ils vivent au sein de collectifs où se côtoient plusieurs religions, langues, nationalités, moeurs...
- Ils ne sont pas concernés par la morale dont ils n'ont pas eu besoin (comme ce fut le cas en temps de guerre, de souffrance, de disette..).

Avec l'arrivée du *web* et des TIC (Technologie de l'Information et de la Communication), la nouvelle génération a externalisé sa mémoire, son imagination et sa créativité (accessibles dorénavant *via* le *web* avec une efficacité jamais atteinte par notre cerveau). Ceci a libéré de "l'espace de cerveau" pour l'inventivité (seul acte intellectuel authentique aujourd'hui selon l'auteur). C'est en effet en ce distanciant du savoir et de la connaissance que l'on peut réellement penser et inventer !

Ce bouleversement du monde oblige la nouvelle génération à tout réinventer ou presque puisque l'ancien "cadre" dans lequel nous avons inscrit notre société est plus au regard de l'avènement du *web*. Ceci vaut plus que jamais pour l'enseignement.

## Pour une redéfinition de l'enseignement !

Avant, enseigner, c'était une offre à prendre telle qu'elle ! Le savoir passait par la voix du professeur. Il oralisait les écrits. Au sein de l'auditoire, il était le centre sur les "apprenants". Pour diffuser la connaissance, il réclamait le silence.

Aujourd'hui, le savoir est disponible partout et tout le temps. Les étudiants ne font plus "le silence" car les paroles du professeur sont redondantes si celui-ci ne "qu'oraliser" le savoir par ailleurs déjà disponible.

Les étudiants veulent un rôle actif dans leur apprentissage (comme quand il "pilote" leur ordinateur). Les sortir de cette posture et en faire une foule "passive" ne fonctionne plus !

L'avenir de l'enseignement passera par une redéfinition complète du rôle du professeur et des structures de l'école. Les cours non "chahutés" seront ceux où le professeur créera les conditions favorables à la co-construction des savoirs et où il s'appuiera sur les savoirs disponibles pour inventer avec les apprenants. Les MOOCs ( [ligne massifs et ouverts](#) ) en sont un exemple.

Présentation rapide de l'auteur de l'ouvrage : Professeur à Stanford University, membre de l'Académie française, Michel Serres est l'auteur de nombreux essais philosophiques et d'histoire des sciences, dont les derniers, Temps des crises et Musique ont été largement salués par la presse. Il est l'un des rares philosophes contemporains à proposer une vision du monde qui associe les sciences et la culture.

Citations : De l'essor des nouvelles technologies, un nouvel humain est né : Michel Serres le baptise "Petite Poucette", clin d'oeil à la *maestria* avec laquelle les messages fusent de ses pouces.

Référence bibliographique : Serres Michel, Petite poucette, Manifestes (Paris. 1999), ISSN 1294-6605, 1 vol., Paris, France, Le Pommier, 2013, 2013.

## L'écriture collaborative

Auteur de la fiche : Outils-réseaux

Licence de la fiche : Creative Commons BY-SA

Description : Conçu comme un support à la construction d'un savoir collectif, le [Web 2.0](#) a profondément amené à concevoir l'information de manière différente.

l'écriture de l'univers clôt du support imprimé, il a engendré une profonde modification dans ce domaine. Il est désormais possible d'écrire à plusieurs sur le même document et en même temps ! Le succès rencontré par l'[Encyclopédie Wikipédia](#), l'un des sites les plus consultés au monde, a ouvert la voie à de nouvelles pratiques d'écriture. Se définissant elle-même comme un "projet d'encyclopédie libre, écrite collectivement", elle a démontré combien la collaboration était porteuse de qualité et pouvait doter l'écrit d'une plus grande richesse. Richesse pour la communauté qui bénéficie de la rencontre de points de vue différents sur un même sujet. Richesse également pour l'individu qui participe à un projet qui va le conduire à élaborer de nouvelles stratégies d'écriture et à se nourrir de nouvelles idées.



## Co-écrire, un processus difficile

La réalisation d'un écrit collaboratif est le fruit d'un processus souvent jugé complexe et difficile. Dans l'article [A Taxonomy of Collaborative Writing to Improve Research, Writing Practice, and Tool Development](#), paru en 2004, Lowry P.B., Curtis A. et Lowry M.R. expliquent cette difficulté par le fait qu'à la démarche d'écrit individuelle (qui a pour fondement, selon eux, la planification, la traduction et la révision), l'écriture collective ajoutent trois niveaux de complexité supplémentaires :

1. Intellectuelle
2. Sociale
3. Procédurale

Ceux-ci correspondent à trois questions que pose l'écriture collaborative :

1. Comment mutualiser et harmoniser des connaissances individuelles pour produire un savoir collectif ?
2. Comment coordonner les membres et leurs différents avis pour mener à bien ce projet ? Comment dépasser les conflits socio-affectifs générés par cet exercice ?
3. Comment mettre en place une planification et une finalisation commune ?

## La dynamique de groupe : la clé de voûte de l'écriture collaborative

En réalité, au-delà de la dimension intellectuelle et procédurale évoquées précédemment, ce qui apparaît véritablement comme la clé de voûte de l'écriture collaborative est la dimension sociale de laquelle va découler le "bon fonctionnement" du reste. Par "dimension sociale", on entend la capacité à créer une dynamique de groupe qui va fédérer chaque membre autour d'un objectif commun (la production d'un texte) et au sein duquel chacun va trouver sa place. Une dynamique qui va faciliter au maximum l'implication de ses membres et sans laquelle tout projet coopératif est voué à l'échec.

L'écriture collaborative peut en effet générer des conflits socio-affectifs (points de vue divergents, sentiment d'être jugé etc.) qui peuvent s'avérer difficiles à dépasser. L'acte de co-écriture nécessite ainsi :

- Un haut niveau d'interaction réciproque entre les membres alimenté par des échanges fréquents.
- La prise en compte des différents points de vue, la valorisation des apports de chaque membre à la communauté, l'encouragement de chacun à participer gardant en tête cette phrase de Paul Ricoeur "*La tolérance n'est pas une concession que je fais à l'autre, elle est la reconnaissance du principe qu'une vérité m'échappe.*"
- La capacité de l'animateur à réguler les conflits sociaux-cognitifs générés par les idées et natures divergentes.

Le travail de l'animateur de réseau va justement être d'apporter une convergence au sein de la communauté et de créer ainsi une dynamique constructive de travail propice à l'implication de chacun :

J-M Cornu - 4. Convergence et conflit

## Faciliter la contribution de chacun par la méthode des 6 chapeaux

Afin de favoriser l'implication de chacun et l'émergence de nouvelles idées au sein d'un groupe, le psychologue spécialiste des sciences cognitives [Edward de Bono](#) a développé en 1987 la méthode dite des "6 chapeaux". Partant du postulat que la recherche de solutions passe par six phases bien distinctes, celle-ci invite chaque membre du groupe à explorer lors d'une réunion six modes de pensée spécifiques, symbolisés par six chapeaux de couleurs différentes.

En résumé, les objectifs sont de :

- permettre à chaque membre de percevoir une idée, de la penser, sous un angle différent et ainsi de faire évoluer son point de vue sur une question ;
- empêcher la censure d'idées nouvelles au sein d'un groupe ;
- créer un climat favorable aux échanges et à la créativité, favoriser la liberté de parole ;
- résoudre collaborativement des problèmes ;
- offrir une vision globale et approfondie de la situation.

Concrètement, une fois le problème posé, chaque membre endosse tour à tour une stature différente en revêtant virtuellement un chapeau et commence à explorer de nouvelles solutions :

- Le **Chapeau blanc** symbolise la neutralité. Lorsqu'elle le porte, la personne doit s'attacher à énoncer simplement les faits, en laissant de côté tout ce qui relève de l'interprétation.
- Le **Chapeau rouge** : l'émotion. La personne énonce librement ses sentiments et ses intuitions.
- Le **Chapeau vert** : la créativité. Elle cherche des alternatives, en essayant de considérer le problème sous un angle nouveau.
- Le **Chapeau jaune** : la critique positive. Elle "admet ses rêves et ses idées les plus folles".
- Le **Chapeau noir** : la critique négative, le jugement. Elle énonce les faiblesses et les risques que comporte selon elle cette idée.
- Le **Chapeau bleu** : l'organisation, la canalisation des idées, le processus. Elle s'attache à prendre du recul sur le sujet énoncé.

Cette méthode, qui pousse les participants à sortir de leur mode de pensée habituel, peut s'avérer très utile dans le cadre de la réalisation d'un écrit collectif.

## Trois approches pour réaliser un écrit collaboratif

Réaliser un écrit collectif peut se faire de différentes manières, selon trois niveaux de collaboration :

- Un membre commence par rédiger un article qui est ensuite modifié et enrichi par un autre membre et ainsi de suite jusqu'à obtenir un "document" jugé cc le groupe et faisant l'objet d'un consensus.
- Une approche plus coopérative que collaborative consiste à ce que chaque membre travaille sur une partie de l'article. Les diverses parties produites sont reliées entre elles et harmonisées pour former un seul et même article.

Une variante à cette coopération consiste à ce que chaque membre, selon ses compétences et ses appétences, effectue une partie du travail. Par exemple, un rédige, l'autre corrige, le troisième relit etc.

- Enfin, l'approche la plus collaborative est peut-être celle qui inclut tous les membres de la conception à la réalisation de l'écrit, celle où il n'y a pas véritable distinction de rôle. Chacun participe ainsi aux différentes phases. Nous allons nous arrêter sur les phases d'élaboration que pourrait recouvrir cette dernière

## Les phases d'élaboration : trucs et astuces pour l'écriture participative

Chaque groupe peut trouver sa propre méthode, celle qui lui correspond. Cependant, pour avoir quelques points de repère, voici quelques trucs et astuces pour l'écriture participative :

### 1. Faire vivre "une expérience irréversible de coopération"

Rien de mieux pour préparer un groupe à la réalisation d'un écrit collectif que de commencer déjà par lui faire vivre une "Petite Expérience Irréversible de Coopération" (PEIC). Ceci afin de résoudre des points de blocage éventuels, faire naître les premiers échanges et donner du sens à la démarche collaborative. L'une des grandes astuces consiste à utiliser Etherpad, un service en ligne qui permet de prendre des notes à plusieurs personnes simultanément, sur lequel est mis du contenu à corriger ou comportant de nombreuses fautes d'orthographe. Ce simple fait va pousser instinctivement les personnes, malgré les barrières qu'elles pourraient avoir à corriger les fautes. Cette astuce est encore plus efficace quand la faute porte sur le nom d'une personne : au souci de l'orthographe irréprochable, s'ajoute l'ego est fait : la personne vit sa première expérience de collaboration !

### 2. Le brainstorming

Ce premier pas réalisé, une deuxième étape peut être franchie par l'organisation d'un *brainstorming* collectif c'est-à-dire d'une réunion de collecte d'idées qui permet de rassembler tous les points de vue et les propositions d'écriture du groupe. Cette technique incite les membres à verbaliser les idées, à les confronter entre eux et à reformuler. Elle stimule en outre la créativité. L'utilisation d'une *carte heuristique* s'avère très efficace pour recueillir toutes ces données, les hiérarchiser entre elles et avoir une vue d'ensemble. Le principe est simple : l'animateur fabrique une carte mentale qui reprend les points énoncés par chaque membre et les classe par thème et sous-thèmes. Projetée à l'écran, celle-ci permet à chacun de voir s'il manque une donnée et d'intervenir ainsi plus facilement. Cela permet de rapidement faire fuser les idées et de prendre en compte chaque point de vue !

De nombreux outils de carte heuristique existent, parmi eux se distingue Freeplane par sa facilité d'utilisation.

### 3. La rédaction

Une fois ce travail effectué, le groupe est en mesure d'établir un plan de l'écrit à réaliser. A partir de ce plan, le vrai travail de rédaction va commencer. En amont, il peut être utile de tester différentes modalités d'écritures (individuelles ou directement en groupe, dans quel cadre etc.) pour trouver la configuration qui conviendra le mieux au groupe. Une réflexion sur ce qu'induit la publication (= exposition) est également nécessaire.

La rédaction peut se faire au travers d'outils en ligne qui permettent à chaque membre d'éditer et de modifier le document, d'améliorer le travail commun d'écriture et d'avoir une vision en temps réel de l'état du document.

**Google Document** se prête bien à la rédaction en **petit groupe**. Il permet de rédiger à plusieurs et en même temps un document en ligne que chacun peut modifier et dont toutes les modifications sont automatiquement intégrées à l'écrit de base. L'avantage de cet outil est que le travail n'est jamais isolé et que les membres participent à la construction au fur et à mesure de l'écrit et par là-même faire évoluer leurs idées sur le sujet.

Pour un plus **grand groupe**, le *wiki* peut être une bonne option. Tout comme Google Doc et Etherpad, il permet de publier instantanément toute création ou modification de page et d'avoir une vue d'ensemble mais possède d'autres options intéressantes. Il offre en effet la possibilité de commenter les pages, d'avoir une mise en page de contenus plus visuelle, de décider du moment de l'édition du travail en ligne et de gérer l'historique des rédactions. Il permet ainsi un travail collaboratif peut-être plus structuré.

## Petit retour d'expérience d'Animacoop sur la rédaction collective

Lors de la formation Outils-Réseaux "Animer un réseau collaboratif" (Montpellier, octobre-décembre 2010), les formateurs ont proposé au groupe de stagiaires d'Animacoop de rédiger collectivement et à distance, trois articles pour leur *newsletter*. Les membres du groupe avaient l'habitude de travailler ensemble et écrire un article permettait de valoriser un bien commun, une création. "Pour les formateurs, cet exercice d'écriture était une sorte de défi méthodologique", expliquent les responsables de la formation : "Comment tester la capacité collective de synthèse des contenus transversaux produits durant la formation ? Deuxième défi : comment motiver les stagiaires pour un travail complémentaire et peu anticipé ?"

Le témoignage des stagiaires sur cette expérience (méthode employée, étapes de réalisation, gestion du temps) est à lire en ligne :

<http://animacoop.net/formation2/wakka.php?wiki=PageArticlerc>

Lowry Paul, Curtis Aaron, Lowry Michelle, « A taxonomy of collaborative writing to improve empirical research, writing practice, and tool development », Journal of Business Communication (JBC) 41 (2004/1), p. 66-99., (consulté le 4 février 2014).

Crédits illustrations sous licence Creative Commons : by [bgblogging](#), by .

## Pour aller plus loin

**ECRITURE COLLABORATIVE** dans TRAVAIL COLLABORATIF / ACTIVITES TICE / [denisreynaud](#) (denisreynaud)

## L'éducation utilise une licence Creative Commons défectueuse, par Richard Stallman

Auteur de la fiche : Hélène Laxenaire - SupAgro Florac

Licence de la fiche : Creative Commons BY-SA

Idées développées par l'auteur dans le domaine de la coopération dans ce livre, cette conférence : Dans cet article Richard Stallman dénonce l'utilisation des licences CC-BY-NC et CC-BY-NC-SA pour les documents pédagogiques et les oeuvres de références et appelle à utiliser plutôt les licences CC-BY et CC-BY-SA.



## Des licences Creative Commons libres et d'autres non-libres

Parmi les licences proposées par Creative Commons, deux licences sont véritablement libres (cf. [la définition de logiciel libre du projet GNU](#)) :

- La licence CC-BY-SA qui autorise la diffusion, la modification, même dans un cadre commercial mais avec l'obligation que l'oeuvre dérivée soit sous la même licence.
- La licence CC-BY, identique à la précédente, si ce n'est qu'il n'y a pas d'obligation de licence pour les oeuvres dérivées.

Les autres licences, qui ne permettent pas la modification et/ou l'utilisation dans un cadre commercial, ne sont de fait pas libres.

## Les Oeuvres sous licences CC-BY-NC et CC-BY -NC-SA risquent de ne jamais pouvoir être diffusées dans un cadre commercial

Les licences permettant la modification mais pas l'utilisation dans un cadre commercial (CC-BY-NC et CC-BY-NC-SA) posent un problème qui va s'accroître avec le temps. En effet, la mention NC (non-commercial) de la licence Creative Commons, n'interdit pas strictement l'utilisation commerciale, elle oblige seulement les auteurs voulant avoir une utilisation commerciale de l'oeuvre à demander l'autorisation de l'auteur. Or, le fait de permettre la modification de l'oeuvre multiplie le nombre de personnes qui après plusieurs années peuvent être très nombreux et donc impossible à joindre pour leur demander leur autorisation. Richard Stallman propose une modification de ces licences pour qu'elles permettent de définir la personne à qui l'on peut demander l'autorisation.

## Les oeuvres censées servir à des tâches pratiques doivent être sous licence libre

Pour Stallman, une oeuvre devant servir à une utilisation *pratique* doit être libre, ce qui est le cas des logiciels ou des cours. Pour être libres, les utilisateurs doivent avoir le contrôle complet de l'oeuvre servant à effectuer la tâche.

Il distingue donc les oeuvres servant à des tâches pratiques, dont les documents pédagogiques donc, des oeuvres artistiques, de divertissement ou qui reflètent une vision. Celles-ci ont légitimité à être protégées par une licence Creative Commons non-libre.

*Note de l'auteur de la fiche : l'article de Richard Stallman est lui-même publié sous une licence non-libre, ce qui est cohérent avec son discours car il exprime sa propre opinion*

Présentation rapide de l'auteur de l'ouvrage : Richard Stallman est un programmeur renommé et un militant du logiciel libre. Il est à l'origine du projet GNU et de la licence publique générale GNU connue aussi sous l'acronyme GPL, C'est un des pères du logiciel libre.

Citations : Lorsqu'une oeuvre doit servir à effectuer une tâche pratique, il faut que les utilisateurs aient le contrôle de cette tâche, donc ils ont besoin de contrôler elle-même. Cela s'applique aussi bien à l'enseignement qu'au logiciel. Richard Stallman

Référence bibliographique : « L'éducation utilise une licence Creative Commons défectueuse, par R. Stallman » [en ligne], 31 janvier 2013, disponible sur <<http://www.framablog.org/index.php/post/2013/01/31/stallman-creative-commons-non-commercial>>, (consulté le 4 février 2014).

## L'ergonomie éditoriale ou l'art de bâtir une architecture de l'information

Auteur de la fiche : Outils-réseaux

Licence de la fiche : Creative Commons BY-SA

Description : Nombreuses sont encore les personnes qui négligent l'ergonomie éditoriale et concentrent tous leurs efforts sur les techniques d'écriture, pensant que celles-ci suffisent pour partager et publier un contenu de qualité sur Internet. Pourtant, la spécificité de la lecture sur l'écran amène à repenser la mise en valeur de l'information et la manière de la structurer pour la rendre accessible à l'internaute. C'est justement à cela que s'attache l'ergonomie éditoriale : à réfléchir à la méthode et à emprunter pour s'adapter aux "contraintes" techniques du *web* et faciliter au maximum la navigation du lecteur en travaillant notamment sur l'organisation des contenus. En somme, à mettre en place une scénarisation du texte afin de pousser l'internaute à approfondir sa lecture.

## Les enjeux de l'ergonomie éditoriale

Eve Demange, auteur du *blog Plume Interactive* et spécialiste de ce domaine en France, explique quelles sont les spécificités et les enjeux de l'ergonomie éditoriale : "L'ergonomie améliore l'utilisation des sites Internet en repensant un certain nombre d'éléments comme la structure de l'information, l'enchaînement des pages, l'ergonomie éditoriale s'assure que les termes utilisés pour guider la navigation sont suffisamment clairs, suffisamment courts, qu'ils permettent aux visiteurs de trouver leur chemin facilement. Il ne s'agit pas de rédiger ou réécrire un texte en l'adaptant à la lecture web (même si cela améliore aussi l'ergonomie éditoriale), il s'agit de choisir les mots. C'est un travail différent, spécifique au média web. Un bon rédacteur web peut faire ce travail, mais également un designer d'expérience ou un ergonomiste sensible à l'éditorial."

## Les spécificités de la lecture à l'écran

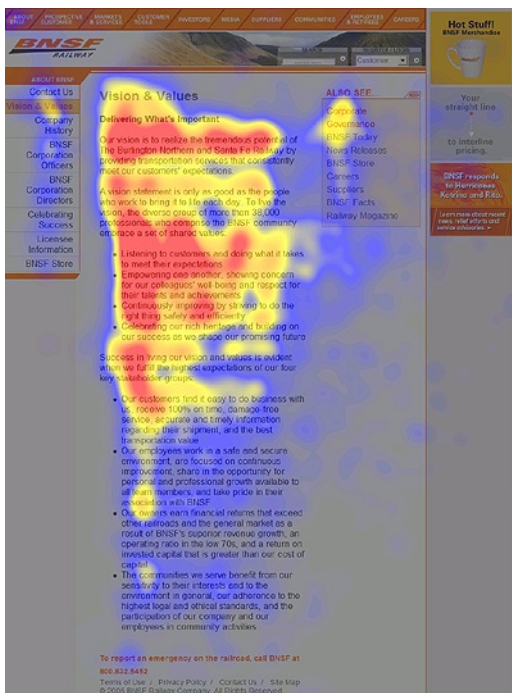

Source illustration : [site du zéro](#)

Cette discipline repose sur le constat que les internautes lisent et appréhendent l'information différemment. Eyetracking a mené une [étude](#), sous la direction de [Jakob Nielsen](#), afin de capturer les mouvements de l'œil de l'internaute sur l'écran et d'analyser ce qu'il regarde vraiment lorsqu'il est en train de lire une *web*. Ces mouvements sont représentés graphiquement ci-contre par des zones colorées. Ainsi, les rouges sont celles qui ont été les plus regardées par l'internaute, les zones jaunes ont fait l'objet de l'attention, les zones bleues encore moins. Quant aux zones grises, elles n'ont tout simplement pas été vues. On en croit cette étude, les internautes auraient une tendance à scanner la page, à effectuer une "lecture diagonale" en s'arrêtant sur le haut de la page, le premier paragraphe et le début des paragraphes suivants.

D'autres études ont montré que bien avant les illustrations, l'internaute remarquait les titres et le texte ressort des différentes études menées c'est que **ce sont les mots qui guident l'action des internautes**.

## Quelques bonnes pratiques

Sans entrer dans les détails des diverses études menées sur ce sujet, il ressort quelques principes pour optimiser la navigation de l'internaute, favoriser sa lecture et l'inciter à revenir. Schématiquement tiennent compte de deux aspects principaux : le confort visuel et l'accessibilité du contenu (c'est-à-dire la manière d'en faciliter la compréhension).

En ce qui concerne le **confort visuel**, quatre pratiques sont recommandées :

- Veiller à ne pas augmenter la charge informationnelle de son article en utilisant trop de couleurs et de typographies différentes ou en mettant des images fond/des animations trop envahissantes.
- Optimiser les couleurs employées en préférant un contraste positif (fond clair/caractères sombres) plutôt que négatif (fond sombre/caractères clairs). Le contraste positif se révélant moins fatigant pour la vision.
- Écrire en minuscules plutôt qu'en majuscules pour les mêmes raisons évoquées.
- Créer des décrochages visuels pour capter l'œil en ayant recours aux listes à puces, aux balises d'en-tête (h1, h2, strong...) qui donnent de la signification aux blocs de citations (*blockquotes*) etc.

Pour améliorer l'**accessibilité du contenu**, il est conseillé de :

- Organiser son contenu de façon à ce que l'internaute délimite facilement le début et la fin des différents thèmes traités.
- Aérier sa page *web* en hiérarchisant l'information : paragraphes, titres courts mais descriptifs (ils doivent renseigner le visiteur sur ce qu'il va trouver) etc.
- Faire des liens externes pertinents et explicites pour proposer des axes d'approfondissement au sujet traité et enrichir ainsi son contenu.
- Placer les titres et les informations importantes en début de ligne.
- Préférer plusieurs articles relativement courts à un article trop long et trop riche en informations ou proposer un format imprimable (PDF par exemple) pour les longs.
- Illustrer son article car une image accolée à un texte a le pouvoir d'améliorer sensiblement la mémorisation de l'information. Elle stimule l'apprentissage de données.
- Varier les constructions de phrase pour mettre en valeur les mots porteurs de sens.

## Pour aller plus loin

**Ergonomie éditoriale** dans [Rédaction web](#) / (emilieff)

## L'implication

Auteur de la fiche : Jean Michel Cornu

Licence de la fiche : Creative Commons BY-SA

Description :

## Les motivations pour faciliter l'implication



## Paradoxe : Le système EPM

Un projet ne se développe pas simplement parce que les participants font bien ce qu'on leur dit de faire, mais aussi parce qu'ils s'impliquent.

Au début de l'ORTF (Office de Radio et Télévision Française), les équipes travaillaient dans une grande émulation. De nombreuses premières ont ainsi été rendues possibles grâce à des groupes de personnes passionnées qui inventaient la télévision (la façon de filmer une dramatique, le mécanisme d'incrustation qui permet d'ajouter un fond derrière un présentateur...). Il y eut des innovations merveilleuses et bien sûr également de nombreuses erreurs commises.

Pour financer la télévision qui devenait de plus en plus chère, la publicité fut introduite. Petit à petit, un effet pernicieux apparut : Au moment de la publicité, il fallut le maximum de personnes regardent la télévision. Il ne devenait plus possible de prendre le risque d'un flop. Les orientations des émissions étaient clairement définies AVANT par les gestionnaires. L'innovation et la créativité devenaient des facteurs de risque. Les personnes qui réalisaient les émissions devinrent les exécutants de projets entièrement définis et calibrés. Ils perdaient au passage le plaisir de la découverte et la reconnaissance lorsqu'ils inventaient quelque chose d'extraordinaire. Une autre forme de reconnaissance était accordée non plus aux innovateurs mais à ceux qui avaient une place visible grâce à la diffusion par les médias. Il devenait intéressant de lutter contre les autres pour obtenir les meilleures places, les meilleurs titres et même la célébrité.

Ceux qui ont voulu continuer à innover ou faire de belles choses se sont vus de moins en moins reconnus, se sont découragés et sont tombés dans le système François de Closet appelé le système EPM ("Et Puis Merde...")<sup>1</sup>.

## Laissez les meilleurs contributeurs s'approprier des morceaux du projet

Lorsque les émissions de télévisions sont devenues des événements critiques, il a fallu supprimer le droit à l'erreur. Mais l'innovation et la créativité sont des processus non robotisés. Elles imposent souvent de nombreux échecs pour arriver à une idée géniale. Une planification précise prévoyant ce qui doit se passer tue l'innovation. Ainsi, Norbert Alter<sup>2</sup> explique que les innovateurs ne sont pas reconnus au début et même souvent rejetés.

A l'inverse, une des particularités des projets coopératifs est que le coordinateur-propriétaire ne détient finalement que le droit de modifier comme il le souhaite. Chacun peut aller et venir sur son "territoire". Plus les participants auront envie de s'y arrêter et de s'y établir et plus le projet s'enrichira. Pour retenir les meilleurs contributeurs et les plus actifs, il est bon de leur laisser un petit morceau de la propriété sous la forme d'un sous-projet qu'ils peuvent ensuite coordonner, même qu'ils en font rien prévu au départ.

La clé est d'adopter un "laissez-faire actif" tant que les propositions vont dans le sens du projet. Par exemple, il vaut mieux autant que possible que chacun joue son rôle, cherchant alors à s'investir dans les fonctions non ou mal remplies pour "trouver sa place", plutôt que d'affecter des rôles à l'avance. La théorie des jeux présente bien ce genre de rééquilibrage<sup>3</sup>.

## La contrepartie du don

Comme nous l'avons vu, coopérer à un projet, et même s'investir et donner sans attendre de contrepartie immédiate n'est pas forcément un acte altruiste mais une façon de concilier son intérêt personnel avec l'intérêt collectif en différant et globalisant la contrepartie reçue.

Les biens consommables (ou leur équivalent en argent) sont assez mal adaptés pour constituer une contrepartie efficace, car on se retrouve alors avec un simple échange basé sur une évaluation unitaire de chaque don. Cela montre qu'il est difficile de vivre uniquement du don car nous avons également besoin, entre autres, de biens de consommation pour assurer nos besoins vitaux. Nous verrons cependant que par un effet de ricochet, les gains plus immatériels obtenus dans un système de don peuvent dans un deuxième temps grandement faciliter l'obtention de ces biens matériels.

Les gains que l'on peut s'attendre à recevoir à la suite de ses dons sont de trois ordres :

- Le savoir-faire
- Le plaisir
- La reconnaissance

Dans l'économie d'échange, on obtient en contrepartie de son travail le développement d'un savoir-faire et de l'argent qui permet indirectement de satisfaire ses besoins vitaux et d'acheter ce qui peut faire plaisir (même s'il est possible et souhaitable de prendre du plaisir directement dans son travail).

Dans l'économie du don, on obtient en contrepartie de son travail le développement de savoir-faire et du plaisir, ainsi que de la reconnaissance qui permet éventuellement d'obtenir indirectement une valorisation du statut social pour mieux satisfaire ses besoins vitaux.

Le sentiment du travail bien fait constitue également une gratification pour ceux qui y sont sensibles. Il s'agit d'un sentiment personnel indépendant des réactions collectives, nous ne le détaillerons donc pas ici.

## Première contrepartie : Le savoir-faire

Toute participation à un projet doit permettre d'acquérir des savoir-faire dans les domaines opérationnels où nous nous impliquons, mais également le sens de la participation et de la gestion de projets. De ce point de vue, on peut comparer l'acquisition de savoir-faire à ce qu'une société dans l'économie d'échange cherche à obtenir avec son budget formation et son budget recherche et développement.

## Deuxième contrepartie : Le plaisir

Cela pourrait sembler un bien faible résultat que l'on peut obtenir de bien d'autres façons. Pourtant, dans l'économie d'échange également, une fois nos besoins vitaux remplis, l'argent sert principalement à contenter notre besoin de plaisir et même notre besoin de paraître et notre besoin de montrer à autrui notre réussite sociale à travers des biens plus luxueux et de voyages, spectacles, etc. Dans les projets coopératifs le plaisir n'est plus apporté indirectement grâce aux gains en argent, mais directement par le projet lui-même. Il s'agit même d'un critère primordial dans la gestion du projet : celui-ci doit permettre aux participants d'y trouver du plaisir et en contrepartie, le plaisir agit comme un moteur pour susciter l'implication qui est une des clés de la réussite de tout projet.

## Troisième contrepartie : La reconnaissance

Il s'agit d'un gain fondamental dans un projet coopératif libre. De la même façon que l'économie d'échange n'apporte pas directement la satisfaction des besoins mais apporte l'argent qui permet de les prendre en charge, la reconnaissance apporte par ricochet plusieurs avantages :

- Un moyen très efficace pour attirer la coopération des autres dans les projets que nous pourrions proposer.
- La satisfaction du besoin de reconnaissance que nous avons tous.
- L'augmentation des moyens (embauche, promotion) qui résulte de façon indirecte de l'estime que nous suscitons ou des titres que nous avons acquis.

Les deux dernières contreparties sont souvent reniées par les purs et durs des projets bénévoles. Le besoin de reconnaissance fait trop penser à sa version pélagocentriste. Quant à l'augmentation des moyens, il n'est possible de l'ignorer que si l'on a résolu tous ses besoins vitaux et obtenu la sécurité. Si cet avantage est souvent nié c'est qu'il comporte des risques importants de déviations comme nous le verrons plus loin. Pour donner une comparaison, la reconnaissance permet ce qu'une société dans l'économie d'échange recherche grâce à son budget *marketing* ou communication.

De nouveau, quelque chose qui peut sembler négatif dans notre environnement où l'intérêt individuel est antinomique avec l'intérêt collectif, devient un fondement d'un projet coopératif lorsque l'intérêt individuel et l'intérêt collectif sont réconciliés.

## Les déviations de la reconnaissance

La reconnaissance joue dans l'économie du don le rôle de l'argent avec les différences que nous avons déjà identifiées : évaluation globale *a posteriori* sur toute la contrepartie n'est pas demandée mais reçue de l'ensemble de la communauté.

Il faut plus de temps pour "toucher" sa première paye, ce qui explique qu'une économie du don marche d'autant mieux que les acteurs ont déjà résolu leurs besoins vitaux et peuvent se concentrer sur d'autres besoins moins urgents (besoin de reconnaissance, plaisir, acquisition de savoir-faire, faciliter la coopération des autres pour des projets futurs...).

Nous avons vu cependant que deux de ces gains au moins (la satisfaction du besoin de reconnaissance et l'augmentation des moyens) comportent des déviations possibles.

En particulier, la satisfaction du besoin de reconnaissance peut pousser à l'égoïsme. Dans ce cas la reconnaissance n'est plus reçue des autres mais considérée comme un dû. Cependant, grâce à un mécanisme de régulation naturelle, la personne qui tombe dans ce travers et qui ne dispose pas de pouvoir de contrainte sur les autres voit ses pairs se détourner d'elle.

## Les différents types de reconnaissance

Pour ce qui est de l'augmentation des moyens par l'intermédiaire de l'augmentation du statut social, il faut distinguer plusieurs formes de reconnaissance. Si elle apporte une forme de pouvoir, il est là aussi nécessaire de voir s'il y est associée ou non une possibilité de contrainte sur les autres.

- Le titre honorifique n'est normalement obtenu qu'après la fin de sa participation à un projet. Pour que ce type de reconnaissance fonctionne bien, il faut qu'il y ait plus d'implication ensuite dans le projet. Le titre apporte alors une mesure de la reconnaissance obtenue sans apporter de pouvoir. Les seules déviations sont de continuer à avoir une implication et la mauvaise évaluation de la récompense. Celle-ci risque particulièrement d'arriver si seul une personne ou un groupe décide d'attribuer le titre. Il est alors possible d'influencer la personne chargée de l'attribution pour obtenir un titre non mérité ou à l'inverse le faire quelqu'un.
- L'estime est obtenue pendant le déroulement du projet et permet à celui qui la reçoit de continuer à agir en attirant plus facilement encore la coopération des autres. Son grand inconvénient est qu'elle n'est pas mesurable (il n'y a pas "d'unité d'estime"), même si elle peut être...estimée. Mais cette forme de reconnaissance apporte de nombreux avantages. L'évaluation se fait en continu et peut augmenter ou diminuer par un phénomène d'autocorrection permanente. L'évaluation est distribuée car elle est réalisée par tous. Elle se fait sur ce que l'on a réalisé et non sur ce que l'on annonce. Elle apporte un pouvoir non contraignant : il est facile d'attirer la coopération des autres mais l'estime ne permet pas d'obliger à coopérer. Enfin dernier avantage, le nombre de personnes qui peuvent recevoir l'estime n'est pas limité, nous sommes dans une économie d'abondance qui facilite la redistribution de l'estime aux autres.
- Le titre opérationnel est obtenu avant de remplir le rôle qui lui est associé. Cette fois, il s'agit d'une mesure facilement identifiable. Mais l'évaluation se fait au moment donné par une personne ou un petit groupe sur la base de l'estime obtenue dans d'autres rôles. Le titre peut également être obtenu à partir de l'aide que l'on va être fait (comme par exemple dans les appels d'offres pour obtenir un contrat). Nous sommes alors complètement dans le domaine du principe de "dans une hiérarchie, toute personne tend à s'élever jusqu'à atteindre son niveau d'incompétence". C'est une des conséquences de ce système d'évaluation *priori*. Un des points importants est que le titre opérationnel donne la plupart du temps un pouvoir de contrainte sur des "subalternes" que l'on voudrait faire coopérer. Enfin, le nombre de postes disponibles est limité et pour pouvoir donner un titre opérationnel, il faut bien souvent en libérer un.

## Première règle : faciliter les mécanismes de contrepartie

L'un des rôles fondamentaux du coordinateur d'un projet est de faire en sorte que chacun trouve son intérêt dans la coopération avec les autres. Pour cela il est d'être attentif de façon continue pour faciliter l'apprentissage de choses nouvelles et les moments de plaisir surtout si ceux-ci sont collectifs.

Le coordinateur doit également être attentif au fait que chacun récolte l'estime qu'il mérite. Faire circuler l'information sur les réalisations de chacun, conserver l'historique des réalisations sont des moyens efficaces de faciliter l'autorégulation par l'estime.

## Deuxième règle : Permettre à chacun de se voir en construisant par étape

Avant même de réaliser de grandes choses, le membre de la communauté va tester inconsciemment la capacité de la communauté à reconnaître ses résultats.

Nous avons vu que plus la taille des groupes était grande et plus il y avait de possibilités. Cela semble aller à l'inverse de la capacité à recevoir de la reconnaissance les actions étant noyées dans la masse. Pourtant, il est possible d'être visible même dans les grands groupes car c'est le nombre de contributeurs et non le nombre de personnes qui compte.

Le nombre de contributeurs réguliers est lui limité. Pour permettre à plus de personnes de s'impliquer, il faut alors progressivement segmenter le projet en sous-projets. Tout l'art du coordinateur consiste à faire progresser son projet au bon rythme depuis une idée unifiée jusqu'à la ramification en sous-projets, pour permettre à chaque étape à la fois un nombre minimum de contributeurs et que ce nombre ne soit pas un frein à ce que les contributeurs se voient et soient reconnus.

## Troisième règle : Ne donnez pas des titres mais des rôles non exclusifs aux participants

La subtilité entre le titre et le rôle est importante. Le titre apporte une concrétisation d'une reconnaissance. Il est souvent exclusif, ce qui bloque la possibilité d'autres personnes qui assument le rôle ouvertement si le niveau d'incompétence est atteint. Par ailleurs le titre s'accompagne souvent d'un pouvoir coercitif qui rencontre des mécanismes de régulations par les participants proposés pour les projets coopératifs.

Le rôle non exclusif lui-même, permet d'orienter et d'inciter un membre à contribuer (en particulier au début lorsque le nombre des contributeurs est faible ou nul). Mais se conquérir à chaque moment pour recevoir de l'estime en contrepartie. S'il ne s'accompagne pas d'un pouvoir coercitif, la personne ayant un rôle devra motiver les contributeurs s'il veut démultiplier ses résultats suivant un processus proche de celui de la mise en place d'un projet complet. La distribution d'un rôle non exclusif à une personne est une motivation à s'impliquer et peut mener par la suite à la coordination d'un sous-projet fructueux.

## Résumé

Pour que les contributeurs les plus innovants s'impliquent de plus en plus et restent motivés il faut faciliter les mécanismes naturels de contrepartie :

- Le développement de savoir-faire
- Le plaisir
- La reconnaissance

Pour cela le coordinateur doit suivre les règles suivantes :

- Faciliter les mécanismes de contrepartie (savoir-faire, plaisir, reconnaissance).
- Permettre à chacun de se voir en construisant le projet par étape.
- Ne pas donner des titres mais des rôles non exclusifs aux participants pour qu'ils s'approprient des morceaux du projet.

## Réduire les risques à s'impliquer dans un groupe

### Paradoxe : seuls ceux qui ne font rien ont du temps

Sans doute, si vous avez déjà cherché à rassembler des personnes, êtes-vous tombés sur ce curieux paradoxe : Ceux qui pourraient apporter le plus à une collaboration sont soit déjà impliqués dans d'autres groupes, soit ils sont en train de monter leur propre projet. Ils n'ont donc pas le temps nécessaire pour s'investir dans votre projet.

D'autres encore n'ont pas la sécurité matérielle suffisante pour s'engager.

Il reste une troisième classe de personnes qui participent à de très nombreux projets. Ils se joindront avec joie au votre. Mais s'ils peuvent apporter la richesse de leurs contacts avec d'autres groupes, ils n'auront ni le temps ni l'intérêt de contribuer fortement à votre projet.

Le paradoxe pourrait s'énoncer ainsi : "Sauf exception, les meilleurs contributeurs n'ont pas le temps de s'investir dans votre projet."

### Réduire les risques lors de l'engagement

Ceux qui sont sollicités souvent pour participer aux projets ont pris l'habitude de d'abord dire non et éventuellement de réfléchir ensuite. Pour n'avoir que très rarement cette règle, je me suis souvent retrouvé surchargé par de trop nombreux engagements. Cela ne peut se faire qu'au détriment de son implication dans les projets auxquels on participe ou que l'on monte.

Cette fois encore, il est nécessaire de faire jouer les mécanismes de régulation. Quelqu'un qui arrive dans un projet ne peut jamais être certain que celui-ci est intéressant pour lui ou même qu'il le restera. Il faut donc minimiser le risque de s'engager dans un nouveau projet.

Pour cela il existe deux critères :

- L'un dépend de la personne elle-même : On peut s'impliquer lorsque l'on a réglé ses besoins de sécurité matérielle.
- L'autre dépend du groupe : L'entrée dans un groupe ne doit pas être un engagement à y contribuer ou même à y rester.

### Première Règle : chacun doit disposer d'une sécurité matérielle

Il est nécessaire que chacun ait résolu ses problèmes de sécurité matérielle :

- Soit en participant au projet dans le cadre de son travail si l'organisation à laquelle il appartient y voit son intérêt,
- soit en ayant une marge de manœuvre suffisante pour participer bénévolement.

Le financement direct des personnes pour un projet pose des problèmes d'acceptation par les autres personnes non rémunérées et d'obligation de résultats qui diffèrent des autres méthodes de travail. Une personne peut cependant être salariée par une organisation participante au projet. Elle est alors payée pour son rôle de lien dans le projet plutôt que directement pour le travail qu'elle fait dans le cadre du projet.

### Les communautés ouvertes et fermées

Un domaine important dans la mise en place des projets coopératifs concerne l'aspect ouvert ou fermé des groupes.

Si un coordinateur constitue une communauté d'utilisateurs qui ne peuvent que difficilement faire le choix de sortir de la communauté, alors la communauté est fermée. Si au contraire la communauté permet à tout utilisateur de sortir aisément, si les contributions peuvent venir de toute personne, alors la communauté est ouverte. Il semble que quelques règles se détachent pour former un groupe ouvert :

- Chaque membre de la communauté peut sortir de lui-même à tout moment de la communauté. Si un membre perturbe le fonctionnement de la communauté, le coordinateur garde la possibilité de l'exclure. Il n'a cependant pas le pouvoir de maintenir dans la communauté quelqu'un qui veut en sortir.
- Il est possible et même très positif de faire partie de plusieurs communautés. Chacun peut choisir librement les groupes auxquels il souhaite participer.

La mise en place d'une communauté ouverte d'utilisateurs-contributeurs est un choix préférable à celui d'une communauté fermée.

Les sectes sont des groupes fermés. L'appartenance à d'autres groupes tout comme la sortie de la secte sont fortement découragés. Le gourou dispose de plus pouvoir de contrainte sur ses membres.

Les critères que nous avons donnés ne concernent pas le mode d'entrée dans la communauté. Il existe des cas où des communautés mettent des freins à l'entrée utilisant la cooptation ou d'autres mécanismes. Il en existe plusieurs types tels que le noyau de coordination d'un projet lorsqu'il comporte plusieurs personnes, la communauté des coordinateurs de projet.

## Noyau de coordination et groupe de pilotage

Nous avons vu que la grande différence entre les contributeurs et les coordinateurs résidait dans le côté critique ou non critique des tâches exécutées. Ainsi le noyau de coordination d'un projet peut parfois comprendre plusieurs personnes. Dans ce cas, il est préférable de choisir très soigneusement l'équipe de coordination dont un membre prendra en charge des tâches critiques. La cooptation est alors le meilleur système. C'est au coordinateur principal de choisir ses partenaires et d'assurer la cohérence de l'équipe.

Les utilisateurs ne choisissent pas chaque membre du noyau de coordination mais sanctionnent l'efficacité de l'équipe de coordination en contribuant ou au contraire en sortant de la communauté. L'information dont ils disposent est un critère clé pour éviter les déviations. Paradoxalement, le fonctionnement est similaire à une bourse ou d'un marché financier : On "parie" sur une idée, sur une stratégie, sur une équipe et la sanction est l'accroissement de la demande du titre.

Dans tous les cas, il est préférable que le noyau de coordination (et également le nombre de tâches critiques) reste le plus petit possible pour éviter la complexité grandissante imposée par la loi de Brooks. Dans l'idéal, le coordinateur est seul.

Une solution consiste à former un groupe de pilotage. Celui-ci rassemble des membres de la communauté auxquels on a donné des rôles (non exclusifs et non permanents) pour qu'ils prennent en charge des tâches dont aucune n'est vitale pour le projet. Un tel groupe de pilotage non critique permet alors de disposer de contributeurs particulièrement actifs qui peuvent même prendre en charge la coordination d'un sous-projet sans que la défaillance de l'un d'eux ne mette le reste du projet en danger.

## La communauté des pairs

La communauté des coordinateurs de projets est un cas de communauté par cooptation : les personnes rentrent dans la communauté lorsqu'elles sont reconnues par leurs pairs. Ici, la communauté n'a qu'un but d'échanges. N'ayant rien à produire en commun, il n'y a pas de tâches critiques. Elle sert principalement à apporter des échanges et de la reconnaissance entre ses membres. Une telle communauté fermée est cependant dangereuse si la reconnaissance n'est basée que sur ses membres et non sur une communauté ouverte d'utilisateurs-contributeurs.

Ainsi, dans les logiciels libres, il existe deux types de communautés. Les *hackers* (également appelés *hackers* éthiques pour les distinguer des autres) : Il s'agit de personnes qui mettent en place des projets coopératifs de développement de logiciels libres. Ils tiennent leur reconnaissance (et donc leur statut de *hackers*) uniquement de la communauté des *hackers*, mais également des utilisateurs-contributeurs de leurs communautés ouvertes.

Les communautés d'intérêt comme celles des *hackers* protègent leur cohérence de l'extérieur par des mécanismes de sélection :

- Le vocabulaire ou le contexte social permet la reconnaissance entre les membres.
- La nécessité d'un temps d'initiation permet d'acquérir des qualités nécessaires pour être reconnu comme membre du groupe (compétences techniques, persévérance, sens du compromis...). Les secrets doivent être découverts progressivement.

A l'inverse, les *crackers* sont des pirates informatiques qui développent en secret des virus ou piratent des sites Internet. La communauté des *crackers* est formée de personnes qui se reconnaissent entre eux comme *crackers*. S'ils ont l'équivalent d'utilisateurs (qui le sont bien malgré eux !), ils n'ont pas de communauté ouverte de contributeurs. La régulation par l'implication des utilisateurs-contributeurs ne peut pas se faire.

Une communauté dont l'entrée n'est pas ouverte n'est donc pas nécessairement une mauvaise chose si elle permet de constituer un noyau de coordination cohérent par cooptation ou permet des échanges entre des personnes ayant une culture commune. Cependant elle doit permettre la sortie et la multi-appartenance pour rester ouverte et elle doit être basée sur d'autres communautés ouvertes pour permettre les mécanismes de régulation de la reconnaissance et ainsi éviter les déviations.

## Deuxième règle : Entrer dans un projet ne doit être un engagement ni à y contribuer ni à y rester

Cette "ouverture" peut apparaître comme un inconvénient, et il semblerait plus intéressant à court terme de rendre ses utilisateurs "captifs". Mais la véritable évaluation d'un projet passe par l'estime qu'en ont les utilisateurs qui choisissent de contribuer ou au contraire de partir. Les remises en questions imposées par cette évaluation permanente poussent le projet vers un cercle vertueux de qualité. Bien sûr le coordinateur garde cependant le pouvoir d'exclure un membre qui perturberait le fonctionnement d'ensemble.

### Résumé

Pour que les bons contributeurs ne perçoivent pas la participation à votre projet comme un engagement à risque, il faut à la fois qu'ils aient une certaine sécurité matérielle mais aussi que le groupe soit ouvert.

Un groupe ouvert permet à chacun de sortir à tout moment et encourage la multi-appartenance à l'initiative du membre.

Pour minimiser le risque de s'engager dans un projet il faut :

- Disposer d'une sécurité matérielle pour chacun.
- Entrer dans un projet ne doit être un engagement ni à y contribuer ni à y rester.

## L'implication : abaisser le seuil de passage à l'acte

### Paradoxe : le train est parti

Si vous arrivez juste à temps pour attraper votre train, vous pourrez monter dedans et voyager comme prévu. Si vous arrivez 20 minutes à l'avance, vous avez u de sécurité et la durée totale de votre voyage (attentes comprises) sera allongée de 20 minutes. Mais si vous arrivez quelques secondes après le départ du train votre voyage est chamboulé car vous avez raté votre train !

Nous avons souvent une vision linéaire des choses. Mais de nombreux phénomènes se produisent de façon non linéaire en fonction d'un seuil. Un domaine où rencontre souvent ce genre de seuil et de basculement est la psychologie.

### Abaisser le "seuil de passage à l'acte"

Le passage à l'acte chez l'être humain correspond à un basculement brutal. La théorie mathématique du chaos exprime bien le seuil qui fait passer de l'attitude la coopération<sup>5</sup>. Ce seuil dépend de chaque personne mais aussi de l'environnement.

#### Exemple : inciter à l'action en envoyant un message électronique

Prenons par exemple un message Internet demandant aux utilisateurs de regarder une page spécifique de votre site *web*. Si l'adresse de la page est message et que l'utilisateur n'a plus qu'à cliquer, vous aurez bien plus de personnes qui iront voir votre page que si vous considérez qu'ils ont déjà l'adresse de votre site et qu'ils peuvent très bien se débrouiller pour la retrouver. L'ennemie dans ce cas est la phrase que l'on entend beaucoup trop dans des projets : "c'est un problème !".

Si le coordinateur propose dans un message à ses utilisateurs de contribuer activement, il doit redonner tous les éléments afin que ceux qui reçoivent son message n'aient pas à rechercher des informations supplémentaires pour contribuer. Sinon il ne pourra que se lamenter du manque de dynamisme de ses utilisateurs. Il sera pourtant le premier responsable. Réfléchissez un instant aux différentes fois dans votre vie où vous vous êtes impliqués et à celles où finalement vous n'avez rien fait. Votre attitude dépendait de votre intérêt direct pour ce qui est proposé, de la dynamique du groupe, mais aussi de petits détails apparemment insignifiants qui ont facilité ou non votre première action.

Donner l'autorisation d'utilisation et de modification *a priori* grâce à une licence plutôt que d'imposer une demande d'autorisation avant toute action est un autre élément qui facilite le passage à l'acte.

### Première règle : KISS (Keep It Simple and Stupid - Restez bête et simple)

Un projet trouvera des contributeurs si ceux-ci arrivent à comprendre ce qu'a voulu faire l'initiateur. A chaque étape, les choix doivent être simples et compréhensibles. Vos participants n'ont pas eu accès à l'ensemble des informations, en particulier celles qui vous ont semblé suffisamment évidentes pour que vous ne leur transmettiez pas.

Il existe une règle d'or pour faciliter les actions des contributeurs. Elle tient en 4 lettres : K.I.S.S (Keep It Simple and Stupid - Restez bête et simple).

Ne considérez surtout pas que tous les participants à votre projet ont une compréhension aussi bonne que vous qui en êtes au coeur. Il y a plusieurs raisons pour lesquelles...

Les informations que vous communiquez à vos participants doivent probablement être plus facilement compréhensibles avec votre tournure d'esprit qu'avec la leur. Vos participants n'ont pas eu accès à l'ensemble des informations, en particulier celles qui vous ont semblé suffisamment évidentes pour que vous ne leur transmettiez pas.

Enfin, même si certains contributeurs peuvent être très impliqués, ils le seront toujours moins que vous et donc sélectionnent et assimilent mieux les sous-ensembles d'informations qui les concernent dans le projet.

### Deuxième règle : Soyez réactif avant tout

A l'opposé, un projet présenté de longue date et qui ne démarre pas laisse le participant potentiel dans une attitude de non-participation qu'il sera difficile de lui faire quitter. Attention donc aux promesses d'actions qui sont retardées. Ces retards au démarrage sont fréquents dans les projets traditionnels basés sur des contrats (exemple financiers). Ils tuent la motivation et l'opportunité de faire basculer les participants potentiels vers la coopération.

Être réactif... Cette règle peut sembler toute simple mais c'est souvent elle qui fait la réussite ou l'échec de l'implication des personnes. Il faut bien comprendre le mécanisme qui permet d'agir évolue dans le temps. Plus le temps passe et plus il devient difficile d'agir. A chaque instant le seuil se met à remonter.

En gestion du temps, il est toujours recommandé de commencer tout de suite ce que l'on a à faire. Sinon il faudra encore plus de volonté pour le faire plus tard. Cette "maladie" qui consiste à reporter à plus tard s'appelle la "procrastination".

Si vous souhaitez coordonner un projet, ne cherchez pas à être simplement réactif : cherchez à surprendre vos membres en étant hyper-réactif ! Vous verrez que non seulement vous habituerez vos contributeurs à être eux-mêmes réactifs, mais également ils se sentiront plus reconnus, si vous réagissez promptement à leurs suggestions et vous sauvez également un temps énorme simplement en réagissant souvent et rapidement.

#### Résumé

Outre l'augmentation de la motivation et la minimisation des risques, le secret de l'implication est dans l'abaissement du seuil de passage à l'acte.

Deux règles sont indispensables pour abaisser le seuil

- KISS (Keep It Simple and Stupid - Restez bête et simple)
- Le secret : soyez hyper-réactifs

1 François de Closet, "Le système EPM. Et puis merde", Paris, Ed. Grasset

2 Norbert Alter, "Sociologie de l'entreprise et de l'innovation, Paris, PUF, 1996

3 Théorie des files d'attente (queueing theory) en recherche opérationnelle, voir par exemple <http://chronomath.irem.univ-mrs.fr/LudoMath/ro.html> "methods of operations research", par P.M. Morse et G.E. Kimball, Chapman et Hall, Londres, 1950

4 Laurence J. Peters & Raymond Hull, "The Peter Principle : why things always go wrong", Morrow William & Co (1969) "in a hierarchy, every employee tends to his level of incompetence." Voir également une interview de Peters sur <http://www.reasonmag.com/9710/int.peters.html>

5 Voir par exemple sur <http://www.ping.be/chaoflight/pageen/bookchaos.htm> et en particulier : Ilya Prigogine, "les lois du Chaos", Flammarion, Paris 1997

Source : Jean-Michel Cornu - La coopération, nouvelles approches. [en ligne]. [Consulté le 29 janvier 2014]. Disponible à l'adresse : <http://www.cornu.eu.org/texts/cooperation>

Crédits photo : *Via catalana* by SBA73 sur Flickr - CC-BY-SA

## L'organisation d'un colloque participatif sur les Sciences citoyennes

Auteur de la fiche : Violette Roche - Tela Botanica

Licence de la fiche : Creative Commons BY-SA

Témoignage :

### Organisé les 22 et 23 octobre 2009 à Montpellier

Le colloque *Sciences citoyennes & Biodiversité* s'est déroulé les 22 et 23 octobre 2009 à l'Université Montpellier 2. Associations, collectivités territoriales, instituts publics, scientifiques, grand public... Ce sont en tout 200 personnes qui se sont retrouvées pour échanger et mutualiser leurs connaissances et pratiques de cette première édition nationale.

Cet événement a été organisé sur le mode participatif en exploitant le potentiel des outils TIC et d'Internet :

### En amont

- Un [site sous wiki](#) a été mis en place dès le démarrage du projet de colloque et s'est enrichi au fur-et-à-mesure.
- Une liste de discussion a été ouverte et on pouvait s'y inscrire *via* la page d'accueil du *Wiki*. Dès l'étape de préparation du colloque, elle réunissait une centaine d'inscrits. Le comité d'organisation s'en est servi pour préparer les ateliers (avis sur les thèmes proposés, recherche d'intervenants, questions techniques prévoir la diffusion vidéo du colloque...).
- Un appel à initiative a été lancé via un [formulaire](#) (Google Docs) : tout porteur de projet de sciences citoyenne pouvait librement présenter son initiative. Il automatiquement référencé sur [une carte des projets de sciences citoyennes](#). Plus tard, ce recueil a été mis en forme et édité sous la forme d'un livre d'un cinquantaine de pages, un inventaire des sciences citoyennes.
- Lorsque les thèmes d'ateliers ont été identifiés et mis en ligne sur le *wiki*, en dessous de chacun un espace à commentaires permettait aux internautes de leur avis (par exemple, sur la page de l'[atelier "Discuter de la qualité des données des bénévoles"](#)).
- Deux espaces ont également été mis à disposition des participants pour partager leurs ressources : une bibliothèque pour indiquer des références bibliographiques et une vidéothèque.
- Un sondage a été diffusé aux bénévoles des projets référencés sur la cartographie et le livret, ce qui a permis de donner la parole, durant le colloque, à ces capitaines des sciences citoyennes.

### Pendant le colloque

- Une retransmission en direct a été mise en place avec le système en ligne gratuit Justin TV, dessous un espace à commentaires (qui a surtout servi à régler problèmes techniques).
- La liste de tous les participants était également en ligne.
- A l'accueil, un espace d'affichage, permettait : de positionner son nom sur une carte (2 badges étaient donnés aux participants dans cet objectif), d'afficher posters et de proposer des petites annonces ("Je recherche", "je propose").
- Les temps conviviaux ont été mis en avant : repas en commun au Restaurant Universitaire de l'université Montpellier 2 (sur les tickets, un [QR code](#) disant miam : un clin d'oeil à la réalité augmentée !), pause café avec l'association Artisans du Monde, cocktail et visite guidée de l'aquarium Marée Nostrum.

### Après le colloque

- TOUT a été mis en ligne : les vidéos, les photos, mais aussi [tous les documents liés à l'organisation](#).
- La liste de diffusion continue de fonctionner, mais surtout pour un partage de ressources.

## Bilan de Violette Roche, chef d'orchestre de l'événement au sein de Tela Botanica

En - :

- Tous les outils n'ont pas forcément été utilisés faute d'animation (le tableau d'affichage, les commentaires sur le site, la liste suite au colloque).

En +

- Le livret publié et diffusé lors de l'événement a été un élément fort : il faut du concret, du matériel.
- Le colloque a permis de faire connaître les sciences citoyennes : un deuxième colloque sera peut-être organisé par la ville de Paris, le livret sera peut-être par une association et des projets de plate-formes de ressources sont en train d'émerger !

Lien internet : <http://colloquescb.tela-botanica.org>

# La collaboration des entreprises : de la coopération à la collaboration radicale

Auteur de la fiche : Hélène Laxenaire - SupAgro Florac

Licence de la fiche : Creative Commons BY-SA

Idées développées par l'auteur dans le domaine de la coopération dans ce livre, cette conférence :

Vive la co-révolution : pour une société collaborative de Anne-Sophie Nouvel et Stéphane Riot

Préambule : il ne s'agit pas là d'une recension complète de l'ouvrage mais du résumé sur la partie consacrée à la Collaboration radicale

Dans leur ouvrage *Vive la co-révolution : pour une société collaborative*, Anne-Sophie Nouvel et Stéphane Riot décrivent la collaboration inter-entreprises en distinguant la *coopétition* de la *collaboration radicale*. Pendant deux ans, ils ont promu la Collaboration radicale au sein du réseau *Entrepre d'avenir*



## Intérêt pour les entreprises de coopérer

Le terme *compétition* vient du latin *competere* qui signifie *chercher ensemble, s'efforcer ensemble*, il n'y avait donc pas à l'origine de notion d'adversité ou d'agr comme on peut l'entendre maintenant quand on parle de compétition entre entreprises. L'idée n'est pas de la supprimer car elle est aussi un vecteur d'innovation d'émulation mais de réduire les dégâts causés par une concurrence trop agressive et de la réduire, de manière concertée, là où elle est inutile, voire dangereuse cette veine, les auteurs notent que le premier avantage retiré de la coopération entre entreprise est la réduction des coûts liés aux conflits inter-entreprises et que cet intérêt devrait convaincre tous les chefs d'entreprise ! Ces coûts sont en effet estimés à 50 milliards par an en France par le chercheur américain John W. Hillenbrand à partir d'une projection de la situation américaine dans le domaine de l'automobile.

## Évolution de la coopération entre entreprises

Les théories d'Adam Smith sur l'intérêt de la concurrence puis celles de Joseph Schumpeter sur la *destruction créative* sont bien implantées dans le monde économique. Mais à partir des années 80, certaines entreprises s'aperçoivent que le fonctionnement en réseau et les alliances stratégiques apportent des avantages relationnels qui permettent d'accéder à plus de ressources. Puis, dans les années 90, devant le constat que les coûts de recherche et développement augmentent, parallèlement à l'obsolescence des objets alors que la convergence des technologies permet des économies d'échelle, certaines entreprises décident de collaborer pour développer des produits à la vie plus longues et dont les composants peuvent être réutilisés par plusieurs entreprises.

## La collaboration permet de résoudre des problèmes communs

Notamment des objectifs liés à l'environnement et au développement durable. Ces objectifs peuvent venir d'une conviction commune des entreprises ou d'obligations réglementaires extérieures.

Lutte contre un ennemi commun plus gros : ainsi Google participe au développement du navigateur Firefox au sein de la fondation Mozilla, alors que c'est un concurrent de son propre navigateur Chrome, afin de déstabiliser Microsoft Internet Explorer, le géant du marché.

## La Coopétition

Le terme de *coopétition* a été créé par Ray Noorda, le fondateur de Novell et popularisé par l'ouvrage de Nalebuff, B., Brandenburger, A. *La Co-opétition, une nouvelle manière de jouer concurrence et coopération*, Village Mondial, 1996. Il s'agit de l'alliance de la coopération et du marché : on coopère sur certains aspects et reste concurrents sur d'autres. Pour les auteurs, la coopération entre l'entreprise, ses fournisseurs et ses clients conduit à la fourniture de produits et de services semblables et donc à une expansion potentielle du marché. De plus, cette alliance peut permettre de pénétrer de nouveaux marchés en regroupant les forces. Les conditions pour la mise en place de la coopétition passe par une étude des interdépendances entre les entreprises, la définition d'un objectif précis et un partage de l'effort et des gains.

## Exemples de coopération

- Le Prufrock Café à Londres a créé en 2009 une "carte d'infidélité". Les clients doivent aller boire un café chez des concurrents du Prufrock et présenter la carte qu'elle soit tamponnée. Une fois la carte remplie, les clients reviennent au Prufrock Café où on leur offre un café. L'objectif est de fidéliser les clients du Prufrock en leur prouvant qu'il sert le meilleur café, mais aussi d'obliger les gérants des autres cafés à s'assurer de la qualité de leur café car ils savent être mis en concurrence. Cela a également permis d'apporter à tous un afflux de nouveaux clients. Mais au final, l'objectif principal partagé par tous est d'apporter une valeur ajoutée à l'expansion des cafés de la chaîne Starbucks.
- Fiat et PSA ont créé une filiale commune produisant des véhicules utilitaires des deux marques, ce qui permet de réaliser des économies d'échelle en utilisant les mêmes composants.

## La Coopération radicale

Le terme de *coopération radicale* est apparu aux États-Unis en 2009. Trois dirigeants d'entreprises concurrentes dans le secteur des technologies vertes (GenC, 3rdWhale et Creative Citizen) ont décidé de mettre en place une "collaboration radicale", ce qui a été facilité par le fait qu'ils partageaient les mêmes valeurs et une conviction de l'urgence écologique.

La différence entre la coopération et la coopération radicale se mesure en évaluant la part de avantages concurrentiels et d'éléments de propriété intellectuelle partagés. Dans la collaboration radicale, on partage de la valeur ajoutée hautement différenciante (secret de fabrication, R&D), dans la coopération, on fait des économies d'échelle. Les participants à la "carte d'infidélité" ne partagent pas leurs recettes et leurs savoir-faire sur le café.

La collaboration radicale favorise les approches d'innovation ouverte, on ne collabore pas ensemble pour la création d'un produit ou d'un service prédéfini mais développe un écosystème de partage de connaissances et de compétences permettant l'émergence de l'innovation. Cette innovation n'est pas forcément technique elle peut aussi être sociale. Et elle émerge aussi bien des collaborateurs de l'entreprise que de ses clients.

## Exemples de Coopération radicale

- Le domaine de l'environnement est souvent un domaine de convergence. Par exemple, la collaboration de la NASA et de l'ESA (dans un contexte très concurrentiel) sur les points environnementaux : gestion des déchets spatiaux, cycle de vie des satellites et impact des lancements de fusée sur la biodiversité. Cette coopération est née de contraintes extérieures : mise en place d'une réglementation environnementale stricte en Europe, engagement de Barack Obama pour le développement durable aux États-Unis. Cette coopération prend la forme d'échanges entre spécialistes et de la mise au point, en commun, de nouvelles solutions.

matériaux, plus respectueux de l'environnement (en remplacement de ceux qui allaient être interdits car trop nocifs).

- Green X Change est une plate-forme mise en place par Nike, Creative Commons et Best Buy pour partager leurs recherches. Toute personne intéressée déposer sur cette plate-forme ses innovations, en choisissant une licence inspirée du logiciel libre permettant à d'autres entreprises de bénéficier de l'inve Cette licence permet aux propriétaires de l'innovation de choisir à qui ils donnent les droits. L'idée est de permettre à des industries de secteurs différents concurrents de partager les apports de la R&D de leurs entreprises. Cette plate-forme peine à s'élargir en dehors de ses fondateurs mais les auteurs voient un potentiel moteur de l'extension de la compétition radicale.

## Préconisations des auteurs pour une collaboration radicale

- Expliquer le concept, au delà des représentations que l'on a en français sur les termes "collaboration" et "radical", connotés très différemment en anglais
- Changer ses réflexes et sa vision des concurrents, s'ouvrir pour saisir les opportunités.
- Les quatre piliers de la relation : bienveillance, réciprocité (être aussi bienveillant avec soi-même), clarté et liberté d'innover (éléments repris par les auteurs de l'ouvrage : Juliette Tournand, *La stratégie de la bienveillance*, Inter Editions, 2007).
- Être sur du temps long, la collaboration met du temps à s'installer et n'a d'effet qu'à long terme.
- Mettre en place un contexte permettant aux participants d'être libres de s'engager de manière spontanée pour élaborer ensemble une solution négociée et consensuelle. Et non répartir les tâches entre les entreprises, comme lors d'un processus coopératif.
- Partager compétences ET connaissances.
- Assurer la complémentarité des apports : relier l'intérêt individuel à l'intérêt collectif.
- Anticiper les responsabilités de chacun : responsabilité de la réussite ou de l'échec, retombées financières, propriété intellectuelle.
- Transparence des échanges durant le projet et communication à tous les membres.
- Plus le processus est simple, plus il a de chance d'être mené à bout.

Présentation rapide de l'auteur de l'ouvrage :

- Anne-Sophie Novel : docteur en économie, journaliste spécialisée dans le développement durable, fondatrice du blog collectif Ecolo-Info, membre du réseau Entrepreneurs d'avenir.
- Stéphane Riot : fondateur de Nove Terra, expert en développement durable et accompagnement du facteur humain dans les organisations, membre de nombreux réseaux de recherche et de prospective sur les nouvelles formes d'économies et d'organisations (biomimétisme, neuroscience, psychopédagogie, management...).

Référence bibliographique : Novel Anne-Sophie, Riot Stéphane, *Vive la corévolution! : pour une société collaborative*, Manifestô, ISSN 2258-9325, 1 vol., Paris Alternatives, 2012.

## La convergence

Auteur de la fiche : Jean Michel Cornu

Licence de la fiche : Creative Commons BY-SA

Description :



## Faciliter la convergence par les biens communs et un environnement d'abondance

### Le paradoxe de la tragédie des biens communs

Dans un texte devenu célèbre " La tragédie des biens communs " <sup>1</sup>, Garret Hardin présente les trois seules solutions pour vivre ensemble avec un ensemble de personnes qui ont accès à un bien commun. Il y décrit un champ, propriété collective d'un village. Des paysans y font paître leur bétail. Ce dernier consomme l'herbe et dégrade ce bien commun en laissant derrière lui des portions boueuses. En l'absence d'une politique réellement appliquée, l'intérêt de chaque paysan est de profiter le plus vite possible du champ en envoyant le maximum de bêtes en retirant le maximum de valeur avant que l'ensemble du champ ne se transforme en mer de boue.

La tragédie des biens communs ne prévoit que trois issues possibles à cette situation :

- Le champ devient un immense champ de boue.
- Une personne qui dispose d'un pouvoir de contrainte alloue les ressources au nom du village.
- Le champ est découpé en espaces gérés par chaque paysan disposant alors d'un droit de propriété.

Eric Raymond <sup>2</sup> reprend cet exemple pour montrer combien la coopération n'est *a priori* pas si simple.



### Les limites de la tragédie

Réconcilier l'intérêt individuel et l'intérêt collectif ne semble pas évident dans le cas de figure décrit dans la tragédie des biens communs (sinon, nous vivrions en harmonie depuis longtemps !). Pourtant, si Hardin conclut dans son ouvrage que les seules solutions à l'absence de responsabilités des hommes sont dans la privatisation

biens communs et/ou dans l'interventionnisme de l'état, il reconnaît plus tard que son postulat de départ n'est pas toujours valide. Son collègue Gary Warner inc "Hardin a reconnu plus tard que la caractérisation des aspects négatifs des biens communs... était basée sur une description... un régime ouvert, non régulé par autorité externe ou un consensus social." <sup>3</sup>

## Sans destruction le territoire n'est plus limité

Il existe d'autres cas encore qui mènent à des conclusions différentes : Dans la tragédie des biens communs, le bétail consomme l'herbe et détruit progressivement le champ. Dans le domaine des biens immatériels tels que les logiciels informatiques, les contenus, l'art ou la connaissance, la règle du jeu est intrinsèquement de la lecture d'un texte ne le détruit pas, donner une information à quelqu'un ne veut pas dire que l'on n'en dispose plus.

Cette simple différence est lourde de conséquence. Cela veut dire que l'échange conduit à une multiplication de la valeur et que le territoire n'est plus aussi limité qu'avant. Comme le dit très joliment Jean-Claude Guédon, professeur au département de littérature comparée de l'université de Montréal : " Un oiseau numérisé connaît pas de cage".

## Une nouvelle notion de la propriété

La notion de propriété ne disparaît pas pour autant. Par exemple dans le développement de logiciels libres, assez souvent, une personne détient le droit d'intégrer des modifications proposées par tous. Raymond l'appelle le "dictateur bienveillant." Mais tout le monde peut venir utiliser, copier ou redistribuer librement le logiciel collectivement. Tout le monde peut circuler librement sur le territoire du propriétaire et c'est justement cela qui lui donne de la valeur.

## Une nouvelle notion de l'économie

L'économie elle-même a été basée sur les échanges entre deux protagonistes (la transaction), et la consommation *in fine* par celui que les experts appellent " le destructeur final " (le consommateur.) Si nous voulons comprendre au mieux les règles du domaine des biens immatériels, nous devons étendre les analyses : pour prendre en compte : les échanges collectifs (avec un équilibre global et non plus élémentaire) et l'utilisation sans consommation de biens.

## L'économie du don

Un des exemples d'économie qui ne soit pas basé sur la transaction, ressemble fort *a priori* à une utopie. Il s'agit de l'économie du don telle qu'on la trouve dans des environnements très spécifiques.

L'expression " économie du don " ne doit pourtant pas être comprise comme une sorte d'utopie qui pousserait chacun à devenir altruiste même si cela va à l'encontre de son intérêt personnel. Il s'agit plutôt d'un mode d'échange asymétrique. Lorsque monnayer un bien n'a plus de sens car il est abondant et facile à trouver, et lorsqu'il satisfait ses besoins minimaux de survie, la seule chose que l'on puisse encore rechercher est l'estime de la communauté. Le fait que la contrepartie du don par l'ensemble des autres personnes aide à faire converger les intérêts individuels et collectifs.

## L'abondance source du don

L'un des éléments clés qui favorise le basculement d'une économie d'échange vers une économie du don est le passage de la pénurie à l'abondance. L'abondance signifie que les acteurs ont résolu leurs besoins de sécurité et qu'ils recherchent autre chose comme par exemple de la reconnaissance. L'abondance peut exister, nous l'avons vu, dans le domaine des biens immatériels et dans le domaine du savoir...

### Quelques exemples d'économie du don

Il existe différentes communautés qui bénéficient à la fois de la sécurité matérielle et de l'abondance. Dans ces différents cas, ces communautés ont vu naturellement une économie du don.

Dans certaines îles tropicales, la nourriture est abondante. Marcel Mauss a étudié la mise en place du don et ses différentes caractéristiques<sup>4</sup>.

Plus près de nous, la communauté scientifique a depuis très longtemps une habitude du partage de toutes ses découvertes. Les colloques sont l'occasion de présenter à tous ses résultats et d'en retirer considération et estime.

La communauté des développeurs de logiciels libres a suivi un chemin similaire. Il s'agissait au début de chercheurs travaillant dans divers laboratoires universitaires (ils bénéficiaient donc d'une relative sécurité matérielle.) Ils ont appliqué avec succès les mêmes méthodes que les scientifiques dans le domaine, apparemment plus industriel du logiciel.

Enfin, la petite communauté des personnes particulièrement riches passe beaucoup de temps à s'investir dans de grandes causes humanitaires pour gagner l'estime de ses contemporains.

## L'abondance est...abondante

Le champ touché est bien plus vaste qu'on ne peut l'imaginer. Si les biens matériels semblent limités pour une majorité de personnes, il peut en aller autrement dans le domaine des biens immatériels. Ainsi le proverbe de Kuan-Tseu " Si tu donnes un poisson à un homme, il se nourrira une fois; si tu lui apprends à pêcher, il se nourrira toute sa vie. Le poisson est un bien de consommation qui peut être rare s'il vient à manquer ou si peu de personnes pêchent. Apprendre à pêcher est au contraire un savoir qui devient de plus en plus abondant à chaque fois qu'une personne apprend à pêcher à une autre.

## Les règles du don

Tout n'est pourtant pas rose dans le monde de l'abondance et du don. Le changement des règles du jeu ne fait pas de tout le monde un altruiste.

Des dérives sont ainsi observées lorsqu'une ou plusieurs des caractéristiques qui forment le don ne sont pas respectées. L'économie du don est simplement régie par des règles propres différentes de celles de l'économie basée sur la consommation.

## Première déviation : entretenir la pénurie

Une des premières déviations consiste à fabriquer artificiellement de la pénurie pour revenir aux règles mieux connues de l'économie de la consommation. Cela se fait couramment sur des biens matériels tels que le pétrole. Il est également possible de rendre "usables" ou plus précisément "obsolètes" des biens immatériels. L'industrie du logiciel y a tellement bien réussi que l'administration fiscale considère en France que la durée d'amortissement d'un logiciel est de 1 an, soit beaucoup moins que celle d'un matériel informatique !

Si les brevets, les droits de propriété intellectuelle et la mode ont pour objectif de protéger la création, ils doivent cependant être étudiés avec beaucoup de soin pour ne pas devenir une arme contre l'abondance et... la création.

## Première règle : l'abondance préservée et bien répartie

Le projet doit porter sur un bien qui peut devenir abondant pour favoriser une économie du don. Cela devrait être le cas des biens immatériels non consommables (connaissance, les logiciels, les contenus...). Dans ce cas, l'échange conduit à une multiplication de la valeur. Souvent le passage à une économie d'abondance ne dépend pas seulement de l'abondance du bien au départ mais également des mécanismes de répartition et de protection.

## Deuxième déviation : Donner pour écraser l'autre

Malgré le sens altruiste que peut sembler avoir " l'économie du don ", il s'agit simplement d'une économie avec des règles ni meilleures ni pires, simplement différentes. Ainsi Maurice Godelier, décrit les règles d'un don particulier : le *potlatch*. Il s'agit d'un don ou d'une destruction à caractère sacré, constituant un défi à l'autre de don équivalent. " Dans le *potlatch*, on donne pour écraser l'autre par son don. Pour cela on lui donne plus qu'il ne pourra rendre ou on lui donne beaucoup plus donné "5.

## Deuxième règle : L'évaluation est globale et décentralisée

L'autre grand changement réside dans l'évaluation. Elle se fait de façon décentralisée, par tous et sur l'ensemble des dons réalisés. Cela est très différent de l'échange qui évalue chaque transaction de façon unitaire. Une des conséquences est que l'évaluation est empirique et dépend de chacun. Elle n'est pas mesurable et il n'est pas possible de comparer de façon certaine la reconnaissance obtenue avec une unité donnée.

### L'exemple des *benchmarks*

Dans l'économie d'échange, les "*benchmarks*" (critères communs de référence) sont de plus en plus communs et répandus dans les marchés mondiaux. On peut plus ou moins en appréhender l'évolution. Dans l'économie du don chacun a son propre "*benchmarking system*" en fonction de ses critères subjectifs. Mais le phénomène de groupe pourrait générer l'apparition de *benchmarks* localement reconnus.

Nous verrons plus loin les règles à respecter pour mettre en place un mécanisme d'évaluation auto-régulé.

## Troisième déviation : réclamer son dû

Une autre déviation est de demander un retour pour son don à la personne qui en a bénéficié ou à sa famille, au lieu d'attendre de le recevoir de l'ensemble de la communauté. Cette déviation est souvent observée dans les familles africaines qui ont par ailleurs une grande tradition de solidarité et de coopération.

## Troisième règle : Une contrepartie non demandée-le mécanisme à deux temps

Une troisième chose qui change dans l'économie du don, est ce que gagne le donneur. Dans l'économie basée sur la transaction individuelle, celui qui donne demande en échange un autre bien équivalent ou une représentation de la valeur du bien (de l'argent). Lors d'un don, le donneur n'attend pas de retour de celui qui reçoit et n'attend pas même de retour immédiat. Il reçoit ultérieurement de la reconnaissance par l'ensemble de la communauté qui évalue non pas chaque don mais de ce qu'il a apporté. Cette reconnaissance lui apporte dans un deuxième temps des avantages comme nous le verrons plus loin.

Ainsi, il n'est pas nécessaire d'attendre de tous de l'altruisme pour mettre en place des projets faisant appel à la coopération. Les donateurs retirent des avantages qui sont simplement plus subtiles à comprendre car ils s'inscrivent dans une logique en deux temps qui apporte des bénéfices dans la durée. Unité donnée.

### Résumé

Une économie du don émerge lorsque les biens communs sont abondants. Celle-ci implique de nouvelles notions de propriété et d'économie.

Les échanges de biens immatériels conduisent normalement à une multiplication de la valeur et à leur abondance. Il est souvent possible de faire des échanges qui poussent vers la pénurie ou vers l'abondance.

Il existe des règles du don qui si elles ne sont pas respectées conduisent à des déviations :

- L'abondance doit être préservée et bien répartie pour éviter le retour à une économie de la consommation.
- L'évaluation doit être globale et décentralisée pour ne pas qu'un don particulier serve à écraser l'autre.
- La contrepartie ne doit pas être demandée à celui qui reçoit pour éviter les dettes...

## Faciliter la convergence en donnant une vision à long terme

### Le dilemme du prisonnier

L'exemple du " dilemme du prisonnier " présente un paradoxe où des personnes peuvent agir à l'encontre de leur propre intérêt. Un malfaiteur et son complice sont arrêtés par la police. Chacun a le choix de trahir ou de ne pas trahir l'autre mais ne connaît pas à l'avance la réaction de son complice. Dans cette situation si les deux s'entendent, ils s'en tireront globalement mieux. Mais l'un peut être tenté de trahir son complice pour ne pas être le seul inculpé pour le cas où l'autre le trahirait. également dans ce cas bénéficier par sa dénonciation d'une peine allégée. Très souvent, dans le doute, les deux prisonniers se dénoncent l'un l'autre et se retrouvent tous les deux perdants 6.

Ce type de situation se rencontre assez fréquemment dans la vie. Ne sachant pas comment va réagir l'autre nous envisageons le cas où il nous trahit (ou plus le cas où il ne coopère pas). Dans ce cas où l'autre ne joue pas le jeu, la situation la moins mauvaise pour nous est de ne pas jouer le jeu nous-même. Pourtant

point de vue plus global, le gain est bien plus important pour chacun si les deux coopèrent.

## La méthode CRP

Le "dilemme du prisonnier" a été étudié dans le cadre de la théorie des jeux. En l'absence d'information sur la réaction de l'autre, la réponse individuelle la moins mauvaise va à l'encontre de l'intérêt collectif. Pourtant, les résultats changent lorsqu'il ne s'agit plus d'un événement unique mais de plusieurs itérations. Dans ce cas, chacun peut obtenir au fur et à mesure des informations sur la façon dont l'autre va réagir.

Les simulations qui ont été faites montrent que la solution la plus efficace est de commencer par coopérer puis de calquer son attitude sur les réponses de l'autre. Si l'autre coopère, on coopère également, s'il trahit, on fait de même.

Plus précisément, la stratégie la plus efficace a été découverte en 1974 par le philosophe et psychologue Anatol Rapoport cité par Bernard Werber<sup>7</sup> : il s'agit de la méthode CRP (Coopération-Réciprocité-Pardon). Dans ce cas, on commence par coopérer, puis en fonction de ce que fait l'autre personne on calque son attitude, et enfin on remet les compteurs à zéro en étant prêt à coopérer de nouveau. Cette façon de faire est la plus efficace pour qu'une personne qui a trahi ce qu'elle a promis ne vous ne vous laisserez pas faire, mais que vous êtes prêt à repartir sur une base de coopération.

## Permettre le maximum d'occasions d'interactions dans la durée

De ces deux exemples, nous pouvons constater que lorsque l'expérience est unique, la tendance est à la trahison, alors qu'après des essais répétés, il devient d'avoir une stratégie qui converge vers la coopération.

Pour permettre à ces différentes interactions de s'opérer, il faut avoir passé suffisamment de temps ensemble. Mettre des personnes ensemble dans la durée et créer un lien de confiance est la définition même d'une communauté.

## Une communauté pour une coopération dans la durée

Une des façons la plus efficace de faire coopérer des personnes est de créer un esprit de communauté. Cela implique un sentiment d'appartenance et une confiance réciproque entre les membres.

De nouveau, en proposant des nouvelles règles du jeu, cela ne veut pas dire que chacun est devenu altruiste. Il existe donc des risques pour les communautés peuvent produire un résultat inverse de celui attendu.

## Premier danger : La communauté meurt avant d'avoir une histoire

Le démarrage de la communauté est le moment le plus sensible. Lorsque les interactions entre les membres de la communauté se développent, il y a naturellement des trahisons qui conduisent à des conflits.

Le démarrage d'une communauté est un passage obligé. Les avantages de la communauté ne sont pas encore là, et les étapes multiples qui pourraient permettre de sortir du dilemme du prisonnier n'ont pas encore pu s'opérer.

## Première règle : Donnez aux personnes une vision à long terme

Nous avons vu que la méthode optimum était de commencer à coopérer (quitte à agir ensuite à l'inverse suivant les réactions de l'autre). Il est donc possible de favoriser la coopération entre des personnes qui n'ont pas de passé commun si ces personnes ont la perception qu'il y aura d'autres moments en commun dans le futur.

Les sociologues appellent distance d'horizon<sup>8</sup>, la durée pendant laquelle des personnes pensent qu'ils seront ensemble. Cette notion, très subjective, est un facteur important pour que les acteurs coopèrent ou non. Il y a ainsi nettement moins de vol dans les petits magasins de quartier même lorsque le magasin vient de s'installer, qu'au sein de grandes surfaces anonymes et indifférenciées. Les conséquences perçues d'un acte sont différentes suivant l'histoire que l'on pense avoir par la suite avec les personnes concernées.

Bien sûr, il ne s'agit pas d'une règle absolue. Tout le monde n'agit pas au mieux de ses intérêts car la méthode CRP n'est pas assimilée par tout le monde. Mais un futur commun favorise la coopération alors que le manque d'horizon à long terme favorise les comportements inverses.

Plus les personnes ont eu des expériences positives de coopération en voyant autour d'elles d'autres personnes commençant par coopérer, plus elles assimilent la méthode CRP et plus il est facile de mettre en place une communauté.

## Deuxième danger : Le passé perdu

Lorsque l'on a passé un certain temps avec des personnes, de nombreuses épreuves basées sur le dilemme du prisonnier ont eu lieu. Si le groupe n'est pas confronté à des tribulations, il se renforce au fur et à mesure. Mais l'une des particularités de l'être humain est sa capacité d'oubli. Cette fonction est indispensable pour ne pas saturer le cerveau de toutes les expériences non utilisées. Mais au fur et à mesure que la coopération s'instaure, la notion de danger s'éloigne et la mémoire considère les souvenirs des différentes épreuves passées comme moins prioritaires.

Si les expériences passées sont oubliées, le groupe revient à la situation bien plus périlleuse du début de la communauté.

## Deuxième règle : L'histoire est la base du futur

L'héritage du groupe est un élément fondamental pour lui permettre de continuer de bâtir sa cohésion plutôt que de revenir au dangereux point de départ.

Avec les échanges que nous avons étudiés au chapitre précédent, l'héritage constitue le deuxième fondement d'une société humaine selon Maurice Godelier<sup>9</sup>. Ses analyses nous amènent à conclure qu'il ne saurait y avoir de société humaine sans deux domaines, celui des échanges, quel que soit ce que l'on échange et quel que soit la forme de cet échange, du don au *potlatch*, du sacrifice à la vente, à l'achat, au marché, et celui où les individus et les groupes conservent précieusement leurs valeurs, puis les transmettent à leurs descendants ou à ceux qui partagent la même foi, des choses, des récits, des noms, des formes de pensée. Car ce que l'on transmet constitue toujours des "réalités" qui ramènent les individus et les groupes vers un autre temps, qui les remettent face à leurs origines, à l'origine.

Nous verrons qu'une des tâches fondamentale du coordinateur est de développer un historique qui capitalise l'héritage commun.

Outre les relations de confiance qui s'établissent progressivement au sein de la communauté, la communauté est également basée sur le sentiment d'appartenance mise en place de "rites" et de références communes constituent également un socle sur lequel se bâtit l'héritage collectif.

### Troisième danger : le cycle mimétique

Nous avons beaucoup de mal à admettre qu'en plus de nos comportements individuels que nous avons l'impression de contrôler, nous sommes soumis à des comportements collectifs. Les mouvements de foules et les réactions de panique nous sont familières pour ce que nous en avons vu dans les films ou parfois dans nos vies. Mais il nous semble impossible que nous puissions faire nous-même des choses qui nous semblent aussi insensées par simple mimétisme.

René Girard <sup>10</sup> décrit un comportement collectif ancré dans les comportements humains qui sauvegarde l'intégrité de la communauté grâce au sacrifice d'un "bouc émissaire". Le cycle mimétique qu'il décrit se passe en plusieurs étapes.

Un conflit commence souvent par un "désir mimétique" qui consiste à vouloir ce que l'autre détient.

Lorsqu'un conflit arrive (et il en arrive bien sûr plus ou moins fréquemment), la personne qui se sent trahie a assez souvent une attitude agressive. Que nous le reconnaissons ou non nous avons une tendance naturelle au mimétisme et nos attitudes se calquent sur celle de l'autre (même si vous ne le reconnaissez pas publicitaires l'ont eux, bien compris). Par mimétisme, l'autre personne adopte une attitude agressive et s'engage alors dans ce que les psychologues appellent "ping-pong verbal" où l'objectif est d'abattre l'entêtement de l'autre avec obstination, chacun pompant l'énergie de l'autre.

La troisième étape est l'extension, toujours par mimétisme, à toute la communauté de l'état d'agressivité et les conflits se multiplient. Ce mécanisme est fort bien de façon amusante dans la bande dessinée "Astérix et la Zizanie". Au fur et à mesure que les réactions agressives se multiplient, le groupe influence les comportements et produit un effet auto-cumulatif.

Lorsque la tension dans le groupe atteint un niveau dangereux qui met en péril son intégrité, soit il y a scission, chacun prenant parti dans un camp ou un autre, groupe évacue l'ensemble de l'agressivité au travers d'un "bouc émissaire". Celui-ci est choisi de préférence en dehors des multiples conflits qui n'ont d'autres eux que l'effet mimétique. Il s'agit souvent d'une personne plus faible et surtout différente sur laquelle vont s'acharner de façon irrationnelle toutes les agressivités. Une fois le trop plein d'agressivité déversé, le bouc émissaire est "diabolisé" comme la source de tous les maux pour justifier la réunification du groupe autour d'un anéantissement et oublier les circonstances du "sacrifice". Le groupe réconcilié a sauvegardé son intégrité en sacrifiant un bouc émissaire innocent. L'oubli permet au groupe de reprendre son cours jusqu'au prochain cycle.

### Troisième règle : Rendre visible le mécanisme du bouc émissaire

Une des difficultés pour comprendre le mécanisme du cycle mimétique est justement dû au fait qu'il ne peut fonctionner que s'il est inconscient. Les participants ne peuvent accepter ni le mimétisme de leur comportement, ni son paroxysme irrationnel jusqu'au déversement de toute l'agressivité sur un innocent et encore moins le mécanisme d'oubli de cette atrocité.

René Girard poursuit en montrant que le mécanisme de victimisation qui place les victimes au centre de notre attention est très ancré dans notre civilisation judéo-chrétienne. Nos informations se concentrent fortement sur les conséquences sur les victimes, ce qui n'était pas le cas dans des temps plus reculés. Ce processus a un effet bénéfique car il rend plus difficile l'aveuglement et l'oubli nécessaires au fonctionnement du cycle mimétique.

Rendre visible le mécanisme de "bouc émissaire" permet de casser le cycle mimétique. Il n'empêche cependant pas la montée de la tension et il est nécessaire de trouver une nouvelle soupape de sécurité plus acceptable. Le chapitre sur la résolution des conflits présente quelques réflexions supplémentaires.

Le mimétisme de l'être humain n'a pas que des effets négatifs. Il est aussi possible de le prendre en compte de façon positive, comme par exemple dans la possibilité de disséminer la méthode CRP dans la communauté "par l'exemple".

### Quatrième danger : la communauté fermée

Le quatrième danger qui guette une communauté est de se refermer sur elle-même. Le groupe peut continuer sa progression mais en se coupant de l'extérieur, d'adopter des comportements sectaires préjudiciables à ses membres.

Cela ne veut pas dire qu'il ne doit pas y avoir de frontière entre l'intérieur et l'extérieur de la communauté. Le sentiment d'appartenance et l'existence de particularités spécifiques au groupe sont indispensables pour qu'une communauté existe. Mais elle ne peut s'enrichir qu'en restant ouverte sur l'extérieur.

### Quatrième règle : Permettre la sortie et la multi-appartenance

Il n'est pas toujours facile de trouver des critères objectifs pour qualifier un groupe d'ouvert ou de fermé. Le rapport parlementaire français sur les sectes <sup>11</sup> propose de faire un contrôle fiscal sur les mouvements suspects car ils ont souvent pour but d'apporter richesses et pouvoir à un présumé gourou.

Il existe cependant deux critères qui favorisent l'ouverture du groupe vers l'extérieur :

- Chaque participant doit pouvoir en sortir à tout moment.
- L'appartenance à d'autres groupes doit être autorisée et même encouragée pour enrichir le groupe au travers de ces liaisons informelles.

### Résumé

Si la stratégie dominante dans le cas d'une rencontre unique est souvent la trahison, c'est la méthode CRP (Coopération, Réciprocité, Pardon) qui est efficace lorsqu'il y a de nombreuses expériences itératives communes.

Une communauté permet de multiplier les occasions d'expériences et donc de favoriser une convergence vers la coopération.

Il existe des règles pour éviter que la communauté ne dévie :

- Donner à chacun une vision à long terme.
- Permettre le développement de comportements du type CRP.
- Développer un historique pour préserver l'héritage commun.
- Pour éviter les "retours à zéro".
- Rendre visible le mécanisme du cycle mimétique et trouver une autre soupape.
- Pour briser la focalisation sur un "bouc émissaire".
- Permettre à tous de sortir à tout moment et encourager l'appartenance à d'autres groupes.
- Pour éviter la sectarisation d'un groupe fermé.

## Faciliter la convergence par la mise en place de mécanismes d'estime

### Le principe de Peter

Laurence J. Peter a étudié les paradoxes qui poussent une organisation à toujours aller de plus en plus mal. Son principe le plus connu indique que "Dans une hiérarchie, toute personne tend à s'élever jusqu'à atteindre son niveau d'incompétence" <sup>12</sup>

En effet, lorsque quelqu'un est nommé à un poste et qu'il remplit correctement sa tâche, il est promu à un nouveau poste. Le processus se poursuit, lui permettant de mettre ses compétences au service de tâches toujours plus complexes jusqu'à ce qu'il arrive à un poste où il a atteint son "niveau d'incompétence". Il n'est alors capable de remplir aussi bien son rôle et n'est donc plus promu. Il reste alors bloqué au poste où il est le moins compétent.



Ce cas n'est qu'un des multiples paradoxes qui apparaissent lorsque l'on souhaite évaluer le travail humain de façon aussi objective que les faits concrets et se. De ce point de vue, les travaux de Taylor qui ont rendu la planification plus scientifique sont plus adaptés aux machines qu'aux hommes. A l'époque où ils ont été de nombreuses personnes faisaient le travail de machines. Aujourd'hui, les machines se sont perfectionnées suffisamment pour prendre en charge la plupart des tâches répétitives et planifiables. En contrepartie, les tâches de création, ainsi que celles demandant une très grande adaptabilité et une estimation subjective se développent fortement.

Il ne s'agit absolument pas de refuser toute évaluation mais au contraire de trouver de nouvelles méthodes qui prennent mieux en compte les spécificités humaines : subjectivité, motivation ou démotivation, bonne ou mauvaise foi. Ces différents critères ont comme particularité de ne pas être mesurables même si on peut les évaluer dans une certaine mesure. Il s'agit donc d'une véritable révolution des systèmes d'évaluation dans un monde basé depuis le XVIIe siècle sur des mesures objectives. Nous verrons cependant que des évaluations mêmes subjectives peuvent produire des phénomènes de régulation et d'autocorrection qui sont leur véritable raison d'être.

### L'évaluation dans les projets classiques

Le but de l'évaluation dans une gestion classique de projet est triple :

- Savoir à l'avance si un projet peut être confié à quelqu'un ou à une équipe.
- Faire en sorte de corriger le projet pendant son déroulement pour améliorer ses résultats.
- Juger après le projet s'il s'est déroulé correctement.

Habituellement, dans les projets industriels soumis à un appel d'offre par exemple, ce sont les premiers et derniers buts qui priment. L'investissement d'un montant étant lourd, il cherche à savoir à l'avance si son argent est bien placé. Pendant le projet, il cherche à le corriger pour que la suite du projet se déroule bien. A la fin, il vérifie si le résultat peut servir pour des étapes ultérieures (diffusion des résultats ou apport de base à un autre projet suivant une chaîne "taylorisée").

### Première Déviation : L'Évaluation *a priori*

Souvent, pour attirer des contributeurs, on leur propose un "titre" au sein du projet. Celui-ci sert bien souvent à motiver la personne en lui apportant dès le départ des éléments de reconnaissance. Attention cependant, les titres présentent trois dangers :

- Il s'agit d'une reconnaissance *a priori* : qui nous replace dans le principe de Peter.
- Ils donnent souvent un pouvoir hiérarchique coercitif.
- Ils présentent un danger lorsqu'ils sont opérationnels car ils bloquent un rôle qui ne peut être repris facilement par un autre si nécessaire.

L'idéal est que le titre donné ne soit pas exclusif et ne donne pas de pouvoir spécial. Il vaut mieux un "agent de liaison avec le monde hispanophone" (ce qui n'exclut pas d'en avoir d'autres) qu'un "responsable des traductions en espagnol".

### Première règle : Évaluer *a posteriori*

Faisons l'hypothèse qu'un projet s'applique dans un milieu d'abondance, que les besoins minimums nécessaires à sa survie soient remplis et qu'il y ait suffisamment de temps pour permettre au groupe mis en place de mûrir à son rythme. Dans ce cas, l'évaluation *a priori* prend beaucoup moins d'importance (sauf peut-être pour le projet qui doit décider ou non de le lancer). Il est dans ce cas plus utile d'apporter des corrections par itérations successives.

Même, dans le cas de l'évaluation finale, il s'agit souvent de juger la réalisation de ce qui a été prévu *a priori* plutôt que de juger de son utilité et de l'utilisation que l'on en a faite *a posteriori*.

L'évaluation pendant le déroulement du projet peut au contraire permettre un mécanisme d'autocorrection après coup pour maximiser l'usage qui est fait des ressources obtenues par le projet. Les contributeurs potentiels s'impliqueront en fonction de leur évaluation personnelle du projet, du coordinateur et de ce qu'ils peuvent en attendre.

### Deuxième déviation : L'évaluation ponctuelle

L'évaluation se fait habituellement à des moments précis, telle une photographie du projet, parfois même seulement avant et après le projet. Dans ce cas, elle permet de constater l'écart entre l'objectif et le réel.

en compte les évolutions humaines qui même petites au début peuvent enfler rapidement pour basculer ensuite brutalement vers la coopération ou la trahison. permet pas non plus de saisir les opportunités suffisamment tôt à la source.

## Deuxième règle : l'évaluation en continu

En permettant une évaluation en continu, il devient possible de "voir apparaître" les cercles vicieux ou vertueux" qui prendront de l'ampleur jusqu'au basculement des changements de comportement. Suivant la perspicacité des observateurs (et nous verrons dans le point suivant que plusieurs personnes valent mieux qu'un cas de figure), les divergences peuvent être détectées suffisamment tôt pour agir en conséquence.

## Troisième déviation : L'évaluation par un nombre réduit de personnes

Souvent, le projet est évalué par des mandataires pour savoir si leur argent est bien placé. L'évaluation se fait par une personne extérieure (un mandataire) qu'il conviendrait de convaincre avec un rapport bien présenté sur ce qui sera fait ou bien à quoi serviront les résultats. Bien sûr en cours et à la fin du projet, les résultats concrets ont entrent également dans la balance mais de façon indirecte.

## Troisième règle : L'évaluation par l'ensemble de la communauté

L'évaluation des projets coopératifs ne doit pas être faite par celui qui en facilite le démarrage, mais par l'ensemble de la communauté qui va se focaliser tout naturellement vers les projets utiles, bien réalisés et présentés de façon compréhensible. Si le projet a été initié ou soutenu par un mandataire, il pourra connaître la valeur du projet en fonction de son utilisation de plus en plus grande par la communauté ciblée.

## Quatrième déviation : L'évaluation objective

Un autre danger d'une évaluation traditionnelle est de devoir définir des critères d'évaluation objectifs qui par définition cherchent à s'approcher de ce que l'on a jamais atteint. Seuls les éléments objectifs sont pris en compte correctement. Les éléments subjectifs non mesurables tels que la bonne foi ou bien la motivation pendant le cours du projet sont négligés, ou pire, ils sont soumis à une accumulation de règles objectives de plus en plus complexes qui favorisent l'effet inverse.

### Exemple de l'évaluation des pays : Les indicateurs de *rating*

Beaucoup d'évaluations sont faites pour les pays sur des moyennes financières (les indicateurs de *rating*) telles que le Produit Intérieur Brut. La tentation est pour les décideurs de tenter d'agir directement sur les critères évalués plutôt que sur leurs causes. Le PIB ne montrera pas par exemple la différence entre un pays où la majorité des richesses est entre les mains d'un petit groupe de dirigeants et un pays où les richesses sont mieux réparties. On cherche alors à rajouter plus de critères financiers "correctifs", mais sans jamais pousser réellement les dirigeants évalués à agir sur les causes et non sur les critères évalués.

Une approche très intéressante a été initiée par le Programme des Nations Unies pour le Développement avec un Indicateur de Développement Humain qui combine plusieurs critères qui se rapprochent au mieux de l'objet que l'on cherche à évaluer.

Ces critères prennent en compte : L'état de santé, l'éducation et l'économique.

Il s'agit probablement de ce que l'on peut faire de mieux aujourd'hui pour évaluer par un indicateur objectif le développement humain dans un pays, mais le taux est lui-même une moyenne et seuls les critères objectifs mesurables sont pris en compte. Il est alors possible de mieux scolariser une partie privilégiée de la population ou de scolariser sans recherche de résultats scolaires pour augmenter les indices. Multiplier encore les critères ne fait que rendre la tâche plus difficile pour ceux qui ne s'attachent qu'à adapter leurs résultats pour optimiser la valeur de chaque critère. Mais cela donne moins de chance de remplir au moins les critères spécifiques à l'indicateur pour ceux qui s'attachent avant tout aux causes en toute bonne foi.

Les méthodes traditionnelles de mesures objectives issues de l'avancée scientifique du XVII<sup>e</sup> siècle nécessitent en elle-même des développements pour aller au-delà des simples moyennes : parfois on ajoute aux taux moyens des écarts types (la moyenne des écarts par rapport à la moyenne). Si cela donne une idée de l'ampleur des différences, certains points plus subtils ne sont pas pris en compte tels que par exemple la répartition homogène d'une population ou la répartition en deux ou trois groupes plus ou moins favorisés avec peu de chance de pouvoir passer d'un groupe à l'autre.

Les effets de bord (aux limites extrêmes) peuvent également perturber les lois objectives simples (dans le cas, par exemple, des situations de monopole). Il faut donc garder à l'esprit l'idée de ce qui se passe loin de l'équilibre et même aux limites et non pas seulement au point d'équilibre.

## Quatrième règle : Réintroduire l'évaluation subjective

Si les critères d'évaluation sont indispensables, en particulier lorsque des personnes extérieures doivent analyser objectivement des résultats, ils sont cependant insuffisants. *A contrario*, l'évaluation collective dans la durée permet de favoriser directement l'expansion d'un projet en attirant chaque jour de nouveaux utilisateurs mais est mal adaptée à une évaluation objective.

Le problème vient de l'impossibilité de mesurer de façon objective la bonne foi. Il n'est possible d'obtenir une évaluation objective mesurable qu'*a posteriori* et avec une marge plus ou moins grande entre le résultat mesuré et les critères d'évaluation.

Accepter de réintroduire une évaluation subjective, telle que celle apportée par l'estime dont jouit un projet, est indispensable. Pour en atténuer les difficultés, il est important qu'elle soit décentralisée et globale en l'obtenant de l'ensemble de la communauté et du monde extérieur.

## La fin du pouvoir de contrainte permet une évaluation auto-régulée

Bien sûr, la mise en place d'une évaluation *a posteriori*, en continu, subjective par l'ensemble de la communauté semble insoluble si on conserve une approche traditionnelle de l'évaluation. Pour sortir des paradoxes apparemment insolubles de Peter, il nous faudra, comme dans les précédents chapitres, proposer un environnement différent qui n'impose plus les mêmes limites.

Dans un projet coopératif, nous cherchons à obtenir la coopération des membres et à coordonner leurs travaux pour obtenir un résultat. Le pouvoir de contrainte hiérarchique ou contractuel, n'est plus au centre de la gestion du projet.

La suppression pure et simple du pouvoir coercitif (du pouvoir de contrainte) peut sembler une hérésie poussant vers le "champ de boue" de la tragédie des biens communs. Nous allons voir au contraire que dans un environnement approprié, celui-ci permet de sortir des paradoxes habituels.

Lorsqu'on ne peut plus "imposer" à personne de "coopérer", chacun s'implique ou utilise les résultats en fonction de l'image qu'il se fait du projet. Si, globalement, on jouit d'une grande estime, il se développera de plus en plus. L'évaluation est alors subjective, *a posteriori* et en continu par l'ensemble de la communauté des contributeurs et celle des utilisateurs. L'ensemble construit un cercle vertueux.

Le pouvoir du coordinateur se limite à la possibilité d'intégrer ou non les modifications proposées par les contributeurs et éventuellement d'exclure une personne de la communauté qu'il a mise en place. Pour le reste, il ne peut qu'inciter les personnes à devenir utilisateur ou contributeur, sans pouvoir les y contraindre.

Les projets coopératifs sont bien adaptés aux projets entre les structures ou les projets inter-services. Le fonctionnement des associations permet parfois de multiplier les projets non hiérarchisés de ce type.

## D'autres approches

Une des difficultés de l'abandon du pouvoir de contrainte est qu'il nécessite des projets demandant un très faible investissement de départ, un milieu d'abondance de délais contraints ni d'attente d'un résultat particulier. Il s'agit là justement des critères qui permettent la mise en place d'un projet coopératif, comme nous avons commencé à le voir.

L'abandon total du pouvoir coercitif donné par le titre hiérarchique ou le contrat d'engagement est remplacé par l'incitation à coopérer par les résultats et l'estime. Il s'agit d'une différence majeure avec la gestion classique de projets. Il n'est donc pas facile de suivre les deux approches en même temps. Nous verrons dans la suite sur le mixage des méthodes que des projets utilisant totalement ou partiellement le pouvoir coercitif peuvent simplement bénéficier de quelques avantages en fait le plus possible une évaluation *a posteriori*, en continue et subjective par la communauté.

### Résumé

L'évaluation d'un projet doit se faire :

- *A posteriori*
- En continu
- En prenant en compte le subjectif
- Par l'ensemble de la communauté des contributeurs et des utilisateurs

Cela peut être obtenu en abandonnant le pouvoir coercitif pour laisser l'estime envers le projet et ses membres faire son travail d'autorégulation.

1 Hardin Garrett, « The Tragedy of the Commons », Science 162 (1968/3859), p. 1243-1248.

2 Raymond Eric S., « Homesteading the noosphere » [en ligne], First Monday 3 (1998/10), disponible sur <<http://firstmonday.org/ojs/index.php/fm/article/viewAr>> (consulté le 30 janvier 2014). Raymond Eric S., « A la conquête de la noosphère », Hors collection (2000), p. 279-336., (consulté le 30 janvier 2014), également Raymond Eric S., « À la conquête de la noosphère » [en ligne], linux-france, disponible sur <[http://www.linux-france.org/article/these/noosphere/homesteading-fr\\_monoblock.html](http://www.linux-france.org/article/these/noosphere/homesteading-fr_monoblock.html)>, (consulté le 30 janvier 2014).

3 Gary Warner : "Hardin later recognized that much of his characterization of the negative aspects of the commons, which according to his analysis 'remorseless generates tragedy'... was based on a description, not of a commons regime in which authority over use of the resources resides within the community, but of an access regime, unregulated by any external authority or social consensus" dans : Warner Gary, « Participatory Management, Popular Knowledge, and Communitarian Empowerment: The Case of Sea Urchin Harvesting in the Vieux-Fort Area of St. Lucia », Human Ecology 25 (1997/1), p. 29-46., (consulté le 30 janvier 2014).

4 Mauss Marcel, Lévi-strauss Claude, Gurwitsch Georges, Sociologie et anthropologie, Quadrige. Grands textes, ISSN 1764-0288, 1 vol., Paris, France, Presses universitaires de France, 2004.

5 Godelier Maurice, L'énigme du don, 1 vol., Paris, France, Fayard, impr. 1997, 1997. (p. 79, cité p.143 dans Blondeau-Coulet Olivier, Latrive Florent (éd.), Libre du savoir numérique: une anthologie du « Libre », Premier secours. - Perreux: L'Eclat, 1 vol., Paris, France, Ed. de l'Eclat, impr. 2000, 2000.) Barbrook Richard, L'économie du don High Tech » [en ligne], disponible sur <<http://web.archive.org/web/20090917124333/http://www.freescape.eu.org/eclat/2partie/Barbrook/barbrook2.html>>, (consulté le 30 janvier 2014). Il s'agit d'une citation de référence de Marcel Mauss "Essai sur le don" (1923) souvent cité par les situationnistes.

6 Voir la revue Pour la Science qui publie un article sur le dilemme du prisonnier tous les six mois : « Pour la Science - Le magazine de référence de l'actualité scientifique » [en ligne], disponible sur <<http://www.pourlascience.fr/>>, (consulté le 30 janvier 2014).

Voir aussi « Le dilemme du prisonnier » [en ligne], disponible sur <<http://web.archive.org/web/20050302205551/http://www.apprendre-en-ligne.net/jeux/dilemme/home.html>>, (consulté le 30 janvier 2014).

7 Werber Bernard, L'encyclopédie du savoir relatif et absolu, 1 vol., Paris, France, Albin Michel, 2000.

8 Glance Natalie, Huberman Bernardo, « La dynamique des dilemmes sociaux », Pour la science (1994/199), p. 26-31., (consulté le 30 janvier 2014).

9 Godelier Maurice, L'énigme du don, 1 vol., Paris, France, Fayard, impr. 1997, 1997. (p. 79, cité p.143 dans Blondeau-Coulet Olivier, Latrive Florent (éd.), Libre du savoir numérique: une anthologie du « Libre », Premier secours. - Perreux: L'Eclat, 1 vol., Paris, France, Ed. de l'Eclat, impr. 2000, 2000.) Barbrook Richard, L'économie du don High Tech » [en ligne], disponible sur <<http://web.archive.org/web/20090917124333/http://www.freescape.eu.org/eclat/2partie/Barbrook/barbrook2.html>>, (consulté le 30 janvier 2014). Il s'agit d'une citation de référence de Marcel Mauss "Essai sur le don" (1923) souvent cité par les situationnistes.

10 Girard René, Je vois Satan tomber comme l'éclair, 1 vol., Paris, France, B. Grasset, 1999.

11 Guyard Jacques, Brard Jean-Pierre, France. assemblée nationale, Rapport fait au nom de la Commission d'enquête sur la situation financière, patrimoniale des sectes, ainsi que sur leurs activités économiques et leurs relations avec les milieux économiques et financiers, Les Documents d'information - Assemblée nationale (Texte imprimé), ISSN 1240-831X ; 1999 33, 1 vol., Paris, France, Assemblée nationale, 1999.

12 "In a hierarchy, every employee tends to rise to his level of incompetence." dans Peter Laurence J., Hull Raymond, The Peter principle: why things always go wrong, New York, Bantam, 1969.

Voir également une interview de Peters « The Peters Principles » [en ligne], Reason.com, disponible sur <<http://reason.com/archives/1997/10/01/the-peters-pri>> (consulté le 30 janvier 2014).

Source : Cornu Jean-Michel, « La coopération, nouvelles approches » [en ligne], <http://www.cornu.eu.org/texts/cooperation> (2004), disponible sur <<http://fing-unige.viabloga.com/files/cooperation2.pdf>>, (consulté le 30 janvier 2014).

Crédit photo : StephanieHobson sur Flickr - CC-BY-SA. Dessins : Éric Grelet CC-BY-SA

## La coopération en 28 mots-clés

Auteur de la fiche : Jean-Michel Cornu

Licence de la fiche : Creative Commons BY-SA

Description :



### Une coopération à multiple facettes

Très souvent on anime un groupe avec notre bon sens, en essayant de faire "au mieux". Cela nous permet de comprendre certains aspects du groupe : il manque de la convivialité ou une culture commune, ou bien encore le groupe est trop centré sur lui-même. Mais cette capacité à analyser est également, paradoxalement, notre plus grande faiblesse, car elle nous fait oublier tous les autres aspects de notre groupe. C'est ainsi que l'on se focalise sur un aspect du groupe voire deux, mais en délaissant les autres. Edgar Morin parle "d'aveuglement paradigmatique" : **focalisez-vous sur un problème et tous les autres deviennent masqués**

**Nous vous proposons une carte des différentes facettes qui permettent de comprendre ce qui se passe dans votre groupe et des différentes compétences qui permettent d'agir pour le faire naître et le développer.** Quelques-unes de ces facettes sont contre-intuitives, nous les présenterons dès le départ. Cette carte est fruit d'une seule personne qui par définition, serait elle-même soumise à l'aveuglement paradigmatique. Elle est issue des échanges au départ des 130 membres du groupe Intelligence Collectif de la Fing<sup>2</sup> et s'est enrichie progressivement des travaux ultérieurs. Muni de ces 28 mots-clés, de ces 28 outils, vous et même les autres de votre groupe, pourrez mieux comprendre ce qui se passe dans votre groupe et l'aider à se développer et à s'adapter aux différentes situations.

### Pour en savoir plus

JM Cornu - La Coopération en 28 mots-clés - 1. Introduction

La présentation "La coopération en 28 mots-clés" est disponible en ligne : [http://prezi.com/x9zpkjgg185j/?utm\\_campaign=share&utm\\_medium=copy&rc=ex00](http://prezi.com/x9zpkjgg185j/?utm_campaign=share&utm_medium=copy&rc=ex00)

### Un premier aspect contre-intuitif : le choix *a posteriori*

Il existe plusieurs stratégies en fonction de l'environnement dans lequel on se situe :

- **La planification** : dans une situation prévisible mais où les ressources sont rares, il faut prévoir pour optimiser les ressources et ne pas les gaspiller ;
- **La négociation** : lorsque les ressources sont rares mais que la situation n'est pas prévisible, la négociation permet de faire un choix au présent à défaut de le faire à l'avance. C'est le cas par exemple de la fixation du prix dans l'économie de marché ;
- **Le choix *a posteriori*** : lorsque l'on peut disposer d'une abondance de ressources (un grand groupe, une information abondante) mais que la situation n'est pas prévisible, alors il vaut mieux susciter une abondance de choix et ne choisir qu'*a posteriori*, parmi toutes les possibilités. **C'est cette approche qui constitue la base de la coopération** telle que nous allons la découvrir ;

Souvent nous ne choisissons pas notre stratégie mais utilisons celle que nous maîtrisons, quel que soit le contexte. Il est important de s'adapter à notre environnement pour choisir la meilleure stratégie. Parfois, la situation peut être prévisible pour certaines choses et imprévisible pour d'autres, certaines ressources peuvent être abondantes et d'autres rares. Dans ce cas, il faut pouvoir s'adapter et même jongler avec les stratégies. Celle qui concerne **la coopération est assez contre-intuitive** elle nous oblige à ne pas faire les choix le plus tôt possible alors que nous baignons dans une culture de la prévision, et elle nous pousse à travailler avec l'abondance là où nous nous focalisons en général sur ce qui est rare.

### Pour en savoir plus

JM Cornu - La Coopération en 28 mots-clés - 2. Un premier aspect contre-intuitif

[Le choix a posteriori](#)  
[#taille28](#)

## La taille des groupes et les rôles des membres

Dès qu'un groupe dépasse le nombre d'une douzaine de membres, chaque personne prend une posture proactive, réactive, d'observateur ou inactif en changeant en fonction d'un certain nombre de critères. On observe de façon assez contre-intuitive que **le pourcentage d'actifs reste remarquablement constant** : les proactifs sont entre un et quelques pour cent et les réactifs entre dix et quelques dizaines de pour cent.

On peut en déduire **différents types de groupes distingués par le nombre de leurs membres** :

- **Les petits groupes** jusqu'à une douzaine de personnes qui peuvent être gérés de façon contrainte (en attendant une action de chacun des différents membres) ;
- **Les groupes intermédiaires** entre une douzaine et une centaine de personnes qui nécessitent plus d'efforts d'animation pour obtenir des réactions ;
- **Les grands groupes** entre une centaine et un ou deux milliers de personnes qui permettent de produire de façon collaborative... à condition de se focaliser sur quelques réactifs ;
- **Les très grands groupes intermédiaires** de plusieurs milliers de personnes où le groupe que forme les membres proactifs devient plus difficilement cohésif ;
- **Les très grands groupes** au-delà de quelques dizaines de milliers où les proactifs sont suffisamment nombreux pour rendre l'animation moins contrainte.

Pour en savoir plus

[JM Cornu - La Coopération en 28 mots-clés - 3. La taille des groupes et le rôle des membres](#)

[La taille des groupes et le rôle des membres](#)

## Convergence et conflit

On considère souvent implicitement que chacun devrait agir dans l'intérêt du groupe en oubliant son intérêt propre. C'est la définition même de l'altruisme. Bien que cela existe dans le monde animal et chez l'homme et permette même des avantages de survie dans certaines conditions, il n'est pas aisé à développer dans toutes les situations. **La coopération utilise une approche différente de celle de l'altruisme : elle cherche les conditions qui vont faire converger l'intérêt individuel et l'intérêt collectif**. Il existe des cas où naturellement chacun va aller plutôt dans le sens de l'intérêt collectif : dans **un environnement d'abondance** se développe une économie différente de l'économie de rareté ; en donnant **une vision à long terme** au groupe, les comportements deviennent plus coopératifs ; **les mécanismes d'estime** (la forme de reconnaissance attribuée de façon dynamique par l'ensemble du groupe contrairement au prestige) forme un système de régulation qui incite à agir dans l'intérêt collectif.

Mais **le trop de convergence** peut transformer le groupe en un troupeau de mouton... Il est bon d'y ajouter **un peu de divergence** (d'autres idées voire des façons différentes de poser les questions) **et même un soupçon d'opposition** pour permettre une remise en question du groupe. Le rôle du coordinateur est de percevoir l'équilibre entre convergence, divergence et opposition et de pousser l'un ou l'autre pour obtenir un groupe qui avance tout en s'enrichissant de sa diversité.

S'il n'y a que de la convergence et de l'opposition, un conflit apparaît. Une crise est un moment difficile du groupe mais très utile : plusieurs approches obligent à remettre en question. Mais **un conflit contrairement à une crise ne va que dans deux directions** : pour ou contre, chacun restant sur ses positions. Pour gérer cela, il faut donc le **retransformer en crise** en suscitant une troisième position voire plus. **Cartographier les différentes idées** des membres en les poussant à y ajouter de nouvelles est une méthode particulièrement utile dans ce cas.

## Pour en savoir plus

JM Cornu - La Coopération en 28 mots-clés - 4. Convergence et conflit

La convergence

L'implication

Et si nous n'étions pas si individualistes

Cartographe pour donner une vision d'ensemble

#convergence28 #conflit28

## Les trois types d'influence dans un groupe

Les trois premiers aspects présentés auparavant illustrent bien **trois grandes dimensions constitutives de tous les groupes** : ceux-ci sont influencés par leur bien sûr, mais par l'organisation du groupe et son histoire ainsi que par ses relations avec l'environnement :

- La convergence et le conflit illustrent bien **l'influence des personnes** sur le groupe
- La taille du groupe est une donnée **spécifique au groupe**, indépendamment des particularités de ses membres
- L'imprévisibilité et l'abondance qui poussent à faire des choix *a posteriori* **dépendent souvent de l'environnement**.

**Les facettes suivantes sont rassemblées suivant ces trois grandes dimensions**. Celles qui décrivent l'influence des personnes sont accompagnées d'un : difficile à traiter, même s'il n'est pas toujours négatif (comme le conflit, associé à la convergence, qui permet une remise en question). La facette suivante l'impli avec son pendant la désimplication, est le quatrième aspect contre intuitif. Les suivants feront bien souvent appel à notre simple bon sens.

## Pour en savoir plus

JM Cornu - La Coopération en 28 mots-clés - 5. Les trois types d'influence dans un groupe : personne, structure des groupes, environnement

## Implication et désimplication

**On confond souvent la mobilisation et l'implication**. Mais si on mobilise des personnes - souvent en les payant - pour qu'elle fassent ce que l'on veut, il faut s'impliquent elles-mêmes pour prendre le risque de faire ce qu'elles estiment bonne. En effet, le coordinateur n'est pas toujours sur tous les terrains. Les personnes s'impliquent peuvent prendre des initiatives en fonction des informations qu'elles ont et que n'a pas toujours le coordinateur. L'implication est absolument nécessaire dans un environnement imprévisible qui change en permanence, par exemple dans le domaine de l'innovation ou encore lorsque l'on travaille avec des personnes et non des machines ou des objets.

**Trois choses influencent le niveau d'implication des personnes :**

- **La motivation** (l'estime, le plaisir, apprendre des choses nouvelles...)
- **Les freins** (le manque de confiance, une sécurité personnelle précaire, la crainte de ne pas pouvoir se désengager...)
- **Le niveau du seuil de passage à l'acte** (un projet simple à comprendre, des animateurs réactifs...)

**Il faut rester vigilant sur la désimplication** qui est une maladie contagieuse dans le groupe. Deux expressions permettent de nous alerter :

- " Et puis merde !" (identifié par François de Closet sur les problèmes de l'ORTF, la télévision française à ses débuts)
- " C'est pas mon problème !" (on reste mobilisé mais on ne s'implique plus...)

## Pour en savoir plus

JM Cornu - La Coopération en 28 mots-clés - 6. Implication et désimplication

L'implication

Animation des dispositifs coopératifs : freins et facilitateurs

#implication28 #desimplication28

## Les autres aspects de l'influence des personnes sur le groupe

Nous avons vu la convergence des idées et des intérêts (et le conflit lorsqu'il n'y a que des pour et des contres) ainsi que l'implication et la désimplication. **Deux aspects concernent les personnes** : le niveau de conscience de ce qui se passe et les différentes tâches de coordination.

**Le niveau de conscience de ce qui se passe dans le groupe** est variable. Il est possible que **personne ne soit conscient** d'un phénomène particulier. Cela n'empêche pas malgré tout la coopération. Ainsi, la stigmergie est une forme d'auto-organisation utilisée en particulier par les insectes sociaux comme les fourmis et les termites pour lesquels la communication se fait par les traces que l'on laisse, sans forcément en être conscient. **Si l'animateur devient conscient** de ce qui se passe dans le groupe, alors il peut agir pour favoriser certains équilibres (convergence/divergence, taille du groupe, niveau d'implication...). Mais **si les membres eux deviennent conscients** de ce qui se joue, alors ils peuvent agir sur bien plus de petites choses que ne peuvent le faire le ou les animateurs. L'idéal est d'arriver à un niveau de **conscience collective**, c'est à dire que non seulement les membres sont conscients de ce qui se passe mais ils peuvent également en discuter entre eux (contrairement aux "non dits"). Aucun groupe n'est pleinement conscient et il reste même toujours des phénomènes dont personne n'a pris conscience. Mais le coordinateur est de favoriser le maximum de prise de conscience individuelle et collective. A l'inverse **toute agression**, volontaire ou non, consciente ou non, cachée, provoque la peur ou la colère et **nous ramène à un niveau très bas de conscience**. Le travail du coordinateur doit être un combat permanent pour ramener le niveau de conscience dans le groupe, en réduisant au maximum ses peurs et ses colères pour ne pas devenir lui-même inconscient.

**Il existe de multiples tâches de coordination**. Certaines sont tournées vers les personnes (faciliter l'implication, faire converger ou diverger, relancer les échanges d'autres vers le groupe lui-même (définir les objectifs, conserver l'histoire du groupe, identifier les tâches à faire et les tâches critiques, donner aux membres un aperçu d'ensemble du groupe et de la diversité des idées...) et d'autres encore sont en direction de l'environnement (valoriser ce qui a été fait...). Certaines tâches peuvent être faites de façon centralisées par le coordinateur ou un groupe de personnes désignées ou bien de façon décentralisées. Cela dépend de chaque groupe et de son stade de développement (la définition des objectifs, est une des premières tâches qui peut se décentraliser). Mais dans tous les cas, les outils de coordination doivent servir le service des coordinateurs et non les remplacer pour éviter qu'ils ne se défaussent de leur responsabilité.

Très souvent, on cherche à **piloter le groupe avec une intention précise**. Si cela peut être pertinent pour les aspects spécifiques au groupe lui-même (taille, vocation, etc.) cela ne l'est plus lorsque l'on souhaite que les membres s'impliquent et prennent des initiatives. Cela n'est pas judicieux non plus très souvent pour gérer l'impact de l'environnement sur le groupe car nous n'avons pas toujours de grandes possibilités d'actions. **Dans ces cas il faut piloter le groupe non plus en intention mais en attention**. Cela veut dire que nous devons rester vigilant à ce qui se passe et savoir nous adapter en saisissant les opportunités. Il faut même **accepter une certaine incohérence** pour permettre au groupe de résoudre des problèmes autrement insolubles...

## Pour en savoir plus

JM Cornu - La Coopération en 28 mots-clés - 7. Niveau de conscience et agression

JM Cornu - La Coopération en 28 mots-clés - 8. Tâches de coordination et incohérence

[La stigmergie](#)

[La tragédie des 3C](#)

[#conscience28](#) [#coordination28](#)

## Les autres aspects spécifiques au groupe

Nous avons vu l'influence de la taille sur les groupes. Il faut y ajouter trois autres aspects spécifiques au groupe lui-même : sa vocation, son niveau de maturité communs.

Il existe **trois types de vocation** pour un groupe : **un réseau** a pour objectif de mettre en relation ses membres, **une communauté** crée avant tout une identité et **un groupe de travail** a pour but de produire - des documents, des événements... - pour le reste de l'environnement au-delà des membres. On retrouve ici les dimensions : personnes, groupe, environnement. **Le ou les coordinateurs doivent identifier la vocation première du groupe sans pour autant négliger le**

Un groupe progresse suivant différents **niveau de maturité**. **Lorsque le groupe est enfant**, c'est avant tout le coordinateur qui prend les initiatives (on parle au "dictateur bienveillant"). Au bout de 18 mois à deux ans (parfois plus pour des groupes "Tanguy"<sup>5</sup> qui restent très longtemps dans le giron du coordinateur), **le groupe devient adolescent**. Certains cherchent alors à prendre des initiatives et cela se fait au début contre le coordinateur. Ils adoptent alors un rôle de "*leader* négatif période parfois dure à vivre comme pour les humains, est fondamentale car elle ouvre la porte à l'appropriation du groupe par ses membres. Pendant cette période difficile souvent pour le coordinateur de se justifier voire de protéger le groupe d'un *leader* négatif qui en allant trop loin, met en péril le groupe. Dans la phase **groupe devient adulte**. Suffisamment de membres se sont appropriés le groupe et sont même prêts à le défendre. Il ne sert à rien de griller les étapes, pour un groupe comme pour un humain, il faut passer par les différentes étapes. Vouloir constituer un groupe adulte de toute pièce dès le départ pourrait s'appeler le "syndrome Frankenstein"... Parfois **le groupe devient sénile**. Il peut alors mourir mais peut-être a-t-il essaimé en donnant naissance ou en inspirant d'autres groupes, s'as ainsi une descendance.

**Qu'est-ce que partage un groupe ?** Il dispose tout d'abord d'une **culture commune** (une histoire, du vécu commun, parfois du vocabulaire qui lui est propre. cette culture est-elle accessible à tous y compris aux nouveaux ? Le groupe a-t-il trouvé un bon équilibre entre son identité collective et l'identité personnelle de membres ? Un deuxième aspect à partager est absolument fondamental. Il s'agit **des communs** (les informations définissant le groupe, son fonctionnement, ses productions, les outils et méthodes utilisés par le groupe...). Sont-ils accessibles à tous facilement, y compris aux personnes à l'extérieur du groupe ? Outre cette disposition dans un endroit accessible (*Web*...), il est important que ces communs respectent quelques règles de partage : des licences *Creative Commons* pour les documents (en particulier *cc-by-sa* qui permet un véritable partage et une amélioration constante<sup>6</sup>) et des logiciels libres pour les applications (en particulier *GNU*<sup>7</sup>). Les outils et méthodes utilisées dans le groupe doivent permettre à chacun de développer son autonomie personnelle et son rayon d'action sans susciter de maîtres et des esclaves (voir en particulier les règles de Ivan Illich<sup>8</sup>).

## Pour en savoir plus

JM Cornu - La Coopération en 28 mots-clés - 9. Influence de la structure du groupe

[Introduction aux biens communs](#)

[Les réseaux qui durent sont sous licence CC-BY-SA](#)

[Coopération fermée et/ou ouverte](#)

[Les oeuvres libres](#)

[#vocation28](#) [#maturite28](#) [#communs28](#)

## Les autres aspects qui dépendent de l'environnement

Outre la notion de choix *a posteriori* qui fonde la coopération lorsque l'environnement est à la fois imprévisible et abondant, il existe trois autres aspects qui dépendent de l'environnement : les contraintes externes, la légitimité et les échanges.

L'environnement peut apporter des **contraintes externes** : les attentes sur ce que va produire le groupe, les demandes de la hiérarchie lorsque le groupe est une organisation... Mais il y a deux façons de percevoir ces contraintes : elles peuvent paralyser ou au contraire stimuler et pousser le groupe à aboutir à un résultat à une date limite, il est parfois difficile de terminer une tâche). Il faut donc voir s'il est possible d'organiser le groupe pour que de telles contraintes soient stimulantes ou paralysantes, s'il existe un espace de liberté et s'il faut l'élargir. **Une des plus grandes difficultés est la différence de rythme** entre les attentes extérieures et la production dans un groupe. Un autre aspect est de savoir si on cours derrière les demandes externes et les autres groupes qui font des choses proches ou bien au contraire on a l'impression de **courir devant**, laissant les autres nous suivre, ce qui est bien plus confortable.

La **légitimité** est un peu le pendant vers l'environnement du niveau de maturité qui lui, est interne au groupe. Comme pour celui-ci, on trouve **trois grandes étapes** (enfance, adolescence et maturité) : dans un premier temps **le groupe est peu visible** de l'extérieur. Dans un second temps il a **tendance à chercher à se faire un espace** en se positionnant souvent contre les autres groupes qui font des choses similaires. Une fois arrivé à maturité, **le groupe et ses membres sont perçus comme légitimes**. Cela devient alors une force pour attirer de nouveaux membres. Certains groupes ont du mal à sortir d'un positionnement "contre", parfois du fait même des objectifs du groupe. Mais se battre contre l'extérieur peut conduire à finir par se battre... contre l'intérieur, et certains de ces groupes vont jusqu'à la désagrégation pour assurer une longévité, il peut être important de savoir réorienter ses objectifs et transformer une culture du contre en une culture constructive.

L'équilibre du groupe tient beaucoup à ses **échanges avec l'extérieur**. Un groupe échange des idées, des informations mais aussi des personnes (qui entrent et qui sortent du groupe, certaines pouvant également participer simultanément à plusieurs groupes). Pour que le groupe adopte un "régime équilibré", il faut se poser la question de la **régularité de ces échanges** (le groupe est-il resté longtemps sans intégrer de nouveaux membres ?), mais aussi de **leur quantité, de leur qualité et de leur diversité**, afin de trouver une harmonie entre l'identité propre au groupe et son renouvellement.

Pour en savoir plus

JM Cornu - La Coopération en 28 mots-clés - 10. Influence de l'environnement

#contraintes28 #legitimite28 #echanges28

## Les compétences de la coopération

Après avoir vu les 16 facettes qui permettent de comprendre ce qui se passe dans un groupe, il nous reste à voir **les 12 compétences qui permettent de mieux fonctionner dans un groupe**.

**Les compétences liées aux personnes** sont utiles non seulement pour les coordinateurs mais également pour les participants. Elles consistent à **savoir intégrer les personnes dans un groupe** (et s'intégrer soi-même...), **se comporter de façon collaborative, gérer "l'infobésité"** (la surinformation qui est inhérente à un environnement d'abondance et de transparence) et **connaître son positionnement** (y compris être conscient d'être un simple observateur ou même d'agir en négatif, tout en comprenant qu'il ne s'agit que d'un rôle et quel est sa place dans le groupe).

**Les compétences spécifiques au groupe** comprennent : comment **démarrer un groupe, le faire vivre, cartographier les idées et les positions**<sup>9</sup> (pour procéder à l'intelligence collective ou gérer les conflits) et savoir **auto-évaluer le groupe** pour comprendre ce qui s'y passe et en débattre avec les autres membres du groupe que possible (cette dernière compétence peut être particulièrement utile, au delà des coordinateurs, à transmettre aux membres du groupe eux-mêmes).

**Les compétences tournées vers l'environnement** consistent à **savoir produire** (un document peut être produit de façon coopérative - en se répartissant des tâches de façon collaborative - en travaillant sur le même texte - . Il est même possible de produire ainsi à plusieurs centaines de personnes<sup>10</sup>), **organiser des événements** ouverts sur l'extérieur, **documenter ce que le groupe sait faire**<sup>11</sup> et enfin **passer à l'échelle**. Cette dernière compétence est encore peu répandue mais elle est fondamentale pour démultiplier les résultats de la coopération en touchant le plus grand nombre, y compris les "non militants"<sup>12</sup>.

**Pour chacune de ces compétences, il existe plusieurs niveaux** que l'on peut parcourir progressivement. Cela peut être facilement illustré avec la capacité à gérer un événement. Au début on peut y **être exposé** en assistant à un événement, puis on peut **avoir participé** à l'organisation. L'étape d'après consiste à **comprendre et savoir expliquer** l'organisation d'un événement. On peut ensuite développer une **habileté à faire** et même au stade ultime être en capacité d'**innover** dans ce domaine.

Pour en savoir plus

JM Cornu - La Coopération en 28 mots-clés - 11. Les compétences de la coopération

[Cartographe pour donner une vision d'ensemble](#)

[Comment produire un document à plusieurs centaines de personnes](#)

[Des recettes libres pour documenter nos savoir-faire](#) (sur le site d'*Imagination for People*)

#intégrer28 #comporter28 #infobesite28 #positionnement28 #demarrer28 #faire\_vivre28 #cartographe28 #autoevaluer28 #produire28 #event  
#documenter28 #echelle28

## La coopération en 28 mots clés, que faut-il retenir ?

La coopération est parfois mal comprise et donc rejetée comme quelque chose d'utopique ou bien ne pouvant pas être mis en place pour des contraintes de temps et d'argent. Mais **la coopération c'est avant tout faire converger l'intérêt individuel et collectif. Elle peut faire gagner du temps et de l'argent... ou en perdre**. Suivant le contexte (recherche d'innovation, recherche de l'implication des personnes...) et suivant comment elle est mise en place, elle peut s'avérer dans certains domaines bien plus efficace que les autres stratégies.

**Il n'est pas aisé de se rappeler les 28 mots clés** sans en oublier. Mais heureusement, cela n'est pas nécessaire. **Il est possible de s'aider d'outils**. Ainsi, un **questionnaire**<sup>14</sup> reprend chacune des 16 facettes qui permettent de comprendre ce qui se passe dans un groupe, sous la forme de questions à se poser. Plutôt que de chercher à l'extérieur du groupe les réponses, il est bien plus efficace de se poser les bonnes questions (y compris avec les autres membres du groupe) car les réponses dépendent avant tout d'une grande compréhension des spécificités du groupe concerné... et de choix enrichis par une diversité de points de vue.

S'il est utile de disposer d'outils pour retrouver les 28 aspects qui permettent de comprendre la coopération, il est également indispensable de **pouvoir conserver l'esprit certaines bases dont l'observation doit devenir un véritable réflexe**. Les aspects à intégrer sont au nombre de trois. Ils constituent les "**conditions (Implication, Communs, Echanges)**" :

- **1. L'implication de quelques personnes** : pas tout le monde car, comme nous l'avons vu, les observateurs et les inactifs constituent la majorité dans les groupes que l'on dépasse une douzaine de personnes. Cependant, il est indispensable de s'assurer qu'au moins une ou quelques personnes s'investissent dans le groupe et adoptent une attitude proactive. Se réfugier derrière les outils qui feraient apparaître de la coopération comme par miracle est une utopie pour les groupes en de plus de plusieurs milliers voire dizaine de milliers.

- **2. Des communs accessibles** : les fondamentaux du groupe (objectifs, règles de fonctionnement, outils et méthodes utilisés...) sont-ils accessibles à tous y compris les nouveaux ? Les productions du groupe sont-elles facilement accessibles et réutilisables y compris en dehors du groupe ?

- **3. Des moyens d'échange** : il est important de disposer de plusieurs outils et règles d'échange pour assurer la communication entre les participants qui permettent de faire converger le groupe : en présentiel et à distance, lors de moments synchrones (réunions) et en asynchrone (échanges en ligne par exemple), lors d'échanges organisés et de rapports informels (la "machine à café")...

Ces trois conditions doivent être **mises en place de façon efficace mais également diversifiée** (Robert Ulanowicz a montré que la durabilité maximale d'un système dépendait de l'équilibre entre deux aspects antagonistes : 1/3 d'efficacité et 2/3 de résilience par la diversification)<sup>15</sup>.

Pour en savoir plus

JM Cornu - La Coopération en 28 mots-clés - 12. Conclusion

[Autoquestionnaire : comprendre par vous-même ce qui se passe dans votre groupe](#)

[Coopérer, entre efficacité et résilience](#)

[Historique de l'approche francophone de la coopération](#)

[La coopération expliquée à mon beaufrère](#)

[Le Flow, quand la coopération rend heureux](#)

- <sup>1</sup> Morin Edgar, « Les cécités de la connaissance: l'erreur et l'illusion » [en ligne], in Les sept savoirs nécessaires à l'éducation du futur, 1 vol., Paris, Franc UNESCO, 1999, p. 5-14, disponible sur <<http://unesdoc.unesco.org/images/0011/001177/117740fo.pdf>>, (consulté le 27 janvier 2014).
- <sup>2</sup> « Le groupe Intelligence Collective de la Fing » [en ligne], disponible sur <<http://ic.fing.org/>>, (consulté le 29 janvier 2014).
- <sup>3</sup> « Règle du 1 % » [en ligne], Wikipédia, disponible sur <[http://fr.wikipedia.org/wiki/R%C3%A8gle\\_du\\_1\\_%25](http://fr.wikipedia.org/wiki/R%C3%A8gle_du_1_%25)>, (consulté le 29 janvier 2014).
- <sup>4</sup> Clossets François de, Le système E.P.M., 1 vol., Paris, France, B. Grasset, 1980.
- <sup>5</sup> Tanguy est un film d'Etienne Chatilliez relatant l'histoire d'un jeune homme de 28 ans, gagnant bien sa vie mais préférant continuer de vivre chez ses pa malgré leurs efforts pour qu'il s'installe ailleurs (On parle depuis de "Phénomène Tanguy"). « Phénomène Tanguy » [en ligne], Wikipédia, disponible sur <[http://fr.wikipedia.org/wiki/Ph%C3%A9nom%C3%A8ne\\_Tanguy](http://fr.wikipedia.org/wiki/Ph%C3%A9nom%C3%A8ne_Tanguy)>, (consulté le 29 janvier 2014).
- <sup>6</sup> « Creative Commons — Attribution - Partage dans les Mêmes Conditions 3.0 France — CC BY-SA 3.0 FR » [en ligne], disponible sur <<http://creativecommons.org/licenses/by-sa/3.0/fr/>>, (consulté le 29 janvier 2014).
- <sup>7</sup> « Licences - Projet GNU - Free Software Foundation » [en ligne], disponible sur <<http://www.gnu.org/licenses/licenses.fr.html>>, (consulté le 29 janvier 2014).
- <sup>8</sup> Illich Ivan, La Convivialité, Points Essais, Paris, Éditions du Seuil, 2003. et « Outil convivial » [en ligne], Wikipédia, disponible sur <[http://fr.wikipedia.org/wiki/Outil\\_convivial](http://fr.wikipedia.org/wiki/Outil_convivial)>, (consulté le 29 janvier 2014).
- <sup>9</sup> Voir : "Cartographe pour donner une vision d'ensemble"
- <sup>10</sup> Voir : "Comment produire un document à plusieurs centaines de personnes"
- <sup>11</sup> Voir : « Des recettes libres pour documenter nos savoir-faire » [en ligne], Imagination For People, disponible sur <<http://imaginationforpeople.org/wiki/workgroup/animfr/les-recettes-libres>>, (consulté le 29 janvier 2014).
- <sup>12</sup> Voir : Gladwell Malcolm, The tipping point: how little things can make a big difference, 1 vol., New-York, Etats-Unis, Back Bay Books, 2002. et traduction : Gladwell Malcolm, Le point de bascule: comment faire une grande différence avec de très petites choses, trad. Charron Danielle, 1 vol., Montréal, Canad Transcontinental, 2003.
- <sup>13</sup> Voir : "La coopération expliquée à mon beau"
- <sup>14</sup> Voir le questionnaire : "Comprendre par vous-même ce qui se passe dans votre groupe"
- <sup>15</sup> Ulanowicz Robert E., A third window: natural life beyond Newton and Darwin, West Conshohocken, Pa., Templeton Foundation Press, 2009.

## La coopération expliquée à mon beau'

Auteur de la fiche : Gatien Bataille

Licence de la fiche : Creative Commons BY-SA

Description : *Par un dimanche ensoleillé de juin*

- C'est OK pour vous ? Lance ma belle soeur en s'adressant à moi et à son mari
- Oui oui on est prêt. Amenez la viande, les braises sont à point !

Alors que nous plaçons les saucisses sur la grille, mon beau me lance :

- Ton séminaire à Sète sur la coopération s'est bien passé ?
- Oui ce fut plutôt sympa. J'ai pu de nouveau goûter à la puissance de l'intelligence collective.
- Tu m'excuseras mais ça reste encore un peu flou pour moi, cette "coopération".
- Oui, je comprends... Même pour moi ce n'est pas évident d'en parler simplement. Faut dire qu'on est en pleine phase d'émergence et qu'elle ne peut encore s'appuyer sur rien de grande ampleur... Mais ça bouillonne chaque jour un peu plus.
- Pour moi coopérer, ça veut dire faire des choses ensemble mais ça me paraît tellement loin du fonctionnement de notre société. J'ai des doutes quant au fait que ça concerne beaucoup de monde...
- Détrompe-toi, il y a vraiment beaucoup d'initiatives qui naissent. Même les entreprises s'y mettent !
- Les entreprises sont devenues altruistes maintenant ?
- En fait pas vraiment ! L'altruisme c'est quand on oublie son intérêt personnel pour l'intérêt collectif. Ça a des avantages bien connus dans le monde animal. Par exemple mais c'est vrai qu'au niveau économique c'est moins connu ! Enfin de toute façon, il est tout à fait possible de coopérer sans être altruiste.
- Ah bon.
- Ben oui, il suffit de faire converger ton intérêt personnel avec l'intérêt collectif.
- En français s'il te plaît.
- Ben pas compliqué. En général l'intérêt collectif rejoint souvent ton intérêt personnel quand on le regarde à long terme. Mais en étant astucieux, on peut à l'occasion organiser les choses pour que notre intérêt rejoigne l'intérêt des autres à court terme cette fois. Par exemple, là on a tous les deux intérêt à ne pas laisser les saucisses...
- Sympa ta théorie mais je demande à voir au niveau économique.
- Et bien c'est pas si rare, de plus en plus d'entreprises se lancent dans la collaboration radicale ou la coopération, l'idée étant de s'associer entre concurrents pour développer certains aspects des produits de demain et prendre ainsi de l'avance sur la concurrence ou sur des législations à venir. Comme on dit : y a plus d'une tête que dans une...
- Facile à dire, faire converger intérêt collectif et individuel, je vois pas trop comment en fait...
- Pas trop compliqué en fait, on a les clés mais il reste à les généraliser. Par exemple, partager une vision à long terme aide beaucoup à l'émergence de la coopération, travailler sur de l'abondance est aussi un facteur facilitant.
- Sur l'abondance, on est plutôt en crise non? Moi je ressens plutôt la rareté là !
- Oui c'est le cas pour les biens matériels mais si tu y regardes mieux, il y a une quantité de plus en plus grande de biens non matériels autour de toi, ces biens que l'on nomme non rivaux tendent d'ailleurs à exploser avec la généralisation d'internet, des ordinateurs et même des imprimantes 3D qui permettent à partir de données numériques de produire des biens matériels.
- Oui facile en effet mais on fait quoi si les plans sont sous *copyright* ?
- Là tu mets le doigt sur une des autres conditions qui facilitent la coopération. Quand ce n'est pas ouvert, libre d'usage, c'est plus compliqué mais l'arrivée de licences ouvertes facilite grandement le travail.
- Et ça marche ?
- Plutôt oui, regarde thegreenexchange par exemple. C'est une plateforme internet où des entreprises parfois concurrentes échangent et partagent leurs savoir-faire étonnant mais bien réel !
- Ouais, j'ai du mal à croire...
- Tu sais la question n'est plus de savoir si on va y aller car on y est ! Le monde actuel est trop complexe pour être abordé sans l'intelligence collective. Les

entreprises et bien d'autres l'ont compris. Et ceux qui ne l'ont pas compris se cassent les dents. Regarde les majors de la musique qui pleurent derrière les illégales et les bénéfices d'itunes qui vend des morceaux dématérialisés !

- Oui d'accord mais...
- Mais c'est encore naissant, c'est vrai... et on sent bien que ce qui reste à inventer autour de cette coopération c'est tout un ensemble de modèles économiques qui correspondent. La planification tout comme l'économie qui ne s'intéressent qu'à la rareté ne suffisent plus, il faut qu'on se tourne vers un modèle qui fait ressortir la valeur de l'abondance et pas seulement de la rareté.
- Et en attendant ?
- En attendant ? ça innove, et ça marche... Regarde dans le monde de l'internet et de l'informatique Linux ou les modèles Freemium du web2 qui libèrent le pour se financer sur le service ou encore Sésamath qui produit des livres de math à partir de cours collectifs... L'étape cruciale à franchir maintenant est l'échelle.
- Et tu crois vraiment que tout le monde a le temps d'apprendre ces trucs nouveaux ?
- C'est comme pour le reste, la coopération ça prend du temps ou bien au contraire ça t'en fait gagner si tu sais mutualiser. Et en plus si tu n'apprends pas à tu n'as plus qu'à courir derrière ceux qui savent l'utiliser pour défendre leur intérêt en passant par celui des autres, trouver des modèles économiques qui valent la valeur par l'abondance et gagnent du temps en mutualisant...
- Et les mecs c'est cuit là ? lance ma femme !
- Oui c'est parfait, on arrive ! répond mon beau.

Tout en rassemblant la viande, j'invite mon beau à m'accompagner manger.

- Bon allez à table ! De toute façon, la coopération ça commence toujours par un moment de convivialité !

## La méthode GTD

Auteur de la fiche : Hélène Laxenaire

Licence de la fiche : Creative Commons BY-SA

Description : La méthode GTD (*Getting Things Done*) a été exposée par David Allen dans son ouvrage *Getting Things Done : The Art of Stress-Free Productivity*.

L'objectif de cette méthode d'organisation est de mettre en place un système assez solide et robuste pour se décharger l'esprit des choses à faire et de la culpabilité de ne pas l'avoir fait afin de pouvoir aborder son travail de manière sereine. C'est le même principe que la Pensine qu'utilise le magicien Dumbledore dans *Harry Potter* : un récipient où il dépose ses pensées et ses souvenirs afin de s'en décharger, en sachant qu'il pourra à tout moment les retrouver. Vous trouverez ci-dessous les principes généraux ainsi que la manière dont je l'utilise mais je vous conseille de vous reporter à l'ouvrage de David Allen si vous souhaitez la mettre en place.



### Lister ses projets et les diviser en tâches opérationnelles

Quand on met en place la méthode GTD la première chose est de faire une liste exhaustive de tous ses projets, des plus triviaux (prendre rendez-vous chez le médecin) aux plus importants (mettre en place un colloque participatif mondial) et de faire un premier tri entre ceux que l'on va réaliser ou qui sont en cours et ceux que l'on peut-être (apprendre l'accordéon). Une fois listés, pour chacun des projets en cours ou à venir, il faut réfléchir à la première petite tâche opérationnelle que faire pour le démarrer : "Demander à Laurence le nom de son dentiste", "Lire la fiche sur l'organisation d'événements participatifs dans l'ebook de Cooptic". Il faut ajouter ces tâches dans la liste des choses à faire. Toutes les tâches dans la liste des choses à faire doivent être opérationnelles et ne doivent pas pouvoir être en sous-tâches. Ainsi plutôt que de noter "Préparer l'AG", il faut noter plutôt : "Préparer un Doodle pour fixer la date de l'AG" ou même "Demander à Laurence les adhérents" (afin de pouvoir leur envoyer le lien Doodle pour fixer la date de l'AG). "Préparation de l'AG" est un projet, pas une tâche.

### Définir ses priorités en fonction de ce que l'on peut faire

Un des principes de base de cette méthode est de trier et sélectionner les choses à faire en se demandant : "Quelle action puis-je faire, là maintenant ?". En effet David Allen, ce qui oriente le choix d'une tâche ce sont ses conditions intrinsèques de réalisation, avant toute idée de priorité *a priori*. Aussi chaque tâche est accompagnée de critères qui permettent de choisir celle que l'on va effectuer, là maintenant, tout de suite :

1. Le contexte : lieu (je ne peux effectuer cette tâche qu'au bureau) ou personne (je ne peux effectuer cette tâche qu'avec Stéphane) ou outil (je ne peux effectuer cette tâche que si j'ai un ordinateur relié à internet).
2. Le temps disponible : j'ai besoin de tant de temps pour effectuer cette tâche.
3. Énergie disponible : pour effectuer cette tâche je dois absolument être en forme, ou concentré ou bien je peux effectuer cette tâche même si je n'ai plus que 2 de vaillants.
4. Priorité : priorité du projet ou de la tâche.

Mais la priorité n'arrive qu'à la fin, ce n'est pas elle qui détermine la tâche mais c'est elle qui parmi les tâches possibles correspondant au contexte, au temps et disponible, va déterminer laquelle finalement je choisis.

Je ne décide de faire une tâche que si effectivement je peux la faire.

### Mise en oeuvre de la méthode

Ces principes posés, comment ça marche en pratique ?

#### La boîte d'entrée

C'est le premier outil de la méthode GTD, une boîte d'entrée qui regroupe tout ce qui arrive : les courriers à traiter, l'idée géniale qu'on a eu sous la douche, les documents, les choses à faire noter à l'issue d'une réunion. Pour l'idée géniale qu'on a eu sous la douche ou la chose à ne pas oublier et à laquelle on repense s'endormant (et pour éviter de se la répéter dans la tête en espérant de ne pas l'oublier au réveil, ce qui n'est pas très favorable à une bonne nuit de sommeil) il suffit de la noter immédiatement puis de l'intégrer dès que possible dans sa boîte d'entrée pour la traiter plus tard. Cela implique d'avoir près de son lit (ou de son bureau) un petit carnet et un crayon, un *smartphone*, un *dictaphone*, peu importe le moyen technique mais il faut s'organiser pour avoir toujours à proximité de quoi noter la chose à faire, à acheter ou l'idée géniale.

Tout doit arriver dans la boîte d'entrée. Pour ma part j'en ai deux : une pour le papier (une bannette en plastique) et une pour l'électronique (ma boîte *mail*). Ensuite il convient très régulièrement de traiter sa (ses) boîte(s) d'entrée selon un protocole défini. Pour ma part, je le fais une fois par jour.

#### Traitement de la boîte d'entrée

Dans la boîte d'entrée, on entasse au fur et à mesure tout ce qui arrive : l'idée géniale qu'on a eu sous la douche, le compte-rendu de la dernière AG, le ticket de

restaurant qu'il faudra se faire rembourser, les factures et même les piles qu'il faut recharger.

Quand on la traite, on en prend chaque élément un par un en lui faisant passer des filtres successifs :

**Est-ce que l'élément entraîne une action opérationnelle ?**

Oui : action opérationnelle

1. Est-ce que je peux traiter l'action en moins de deux minutes ?

- Si **oui** : on le fait (*et hop, les piles sont dans le chargeur.*)
- Si **non** :

2. Est-ce à moi de le faire ?

- Si **oui** : quelle première action opérationnelle dois-je faire pour traiter l'action ?
  - Je l'ajoute à ma liste de tâche (en la contextualisant : contexte, durée, énergie, priorité).
  - Si c'est une tâche qui implique un jour et une heure précise, je l'ajoute dans mon agenda (pour l'utilisation de l'agenda, voir plus loin).
- si **non** : je délègue.

Non : pas d'action opérationnelle

1. C'est quelque chose pour un projet futur : je l'ajoute dans ma liste "Un jour peut-être".

2. C'est un document dont j'aurai besoin plus tard.

- C'est un document de référence dont j'aurai besoin, je le classe tout de suite dans mes dossiers de référence (ex. catalogue, règlement, etc...).
- C'est un document d'accompagnement pour un projet en cours : je le range dans le dossier projet en cours correspondant (ex. formulaire de demande de subvention, article qui servira dans une formation que l'on est en train de construire). Souvent cela s'accompagne d'une tâche à faire. Ainsi je note dans ma tâche "Rechercher une copie de la déclaration de l'association en Préfecture pour la demande de subvention" et je classe le formulaire dans le dossier "E demandes de subventions".

3. Ce n'est rien de tout cela : **poubelle**. C'est là le cas de la majorité des documents et *e-mail* que l'on reçoit ! Attention à la tentation de tout garder "au cas où", vraiment réfléchir en se demandant si on en aura vraiment besoin un jour. (Quand j'ai mis en place la méthode GTD, j'ai jeté toutes les factures d'électricité de v anciens appartements, certaines dataient de plus de 15 ans)

Attention : rien ne doit revenir dans la boîte d'entrée, tout doit être traité, dans l'ordre où les documents sont. Sinon on repart dans le cercle de la culpabilité avec document qu'on ne veut pas traiter et qui reste au fond de la boîte d'entrée.

Quand la boîte d'entrée est vide ou qu'il n'y a plus aucun *mail* non lu dans la boîte : ouf, ça fait du bien !

## L'agenda

Dans la méthode GTD, l'agenda est sacralisé et ne doit servir que pour ce qui a effectivement et réellement une date et un horaire : une réunion, un train. Il ne doit servir de liste de tâche bis. En effet, la décision de se lancer dans une tâche ne dépend pas d'un moment donné, prévu en amont : "Mercredi, je m'attaque au t mais du contexte. Il est fort à parier que le mercredi prévu, votre collègue restera en fait à la maison car son fils est malade et que cela soit vous qui deviez répo téléphone toute la journée. Le seul résultat étant que le mercredi soir, la seule chose que vous reteniez, plutôt que la satisfaction d'une journée bien remplie, c'est je n'ai pas écrit le rapport moral". Après rien ne vous interdit de créer le contexte favorable à l'exécution des tâches prioritaires et de vous réserver des journées refusez toutes les réunions afin d'avoir du temps pour faire des actions demandant de la concentration.

## Les dossiers

Les dossiers, qu'ils soient sous forme papier ou numérique sont de deux sortes, ceux qui se réfèrent à des projets en cours et qui comportent les documents d'accompagnement du projet (compte-rendu de réunion, etc...) et ceux qui permettent de classer les documents de référence. David Allen propose de créer un c pour chaque projet, aussi petit qu'il soit même s'il ne comporte jamais qu'une feuille plutôt que d'avoir un système de dossiers et de sous-dossiers. On peut ima préfixer tous ses dossiers pour les distinguer facilement (pour ma part, tous les dossiers sur des projets en cours commencent par EC - et tous mes dossiers av documents de référence commencent par RPro - ).

## Actualisation

Régulièrement, il faut relire sa liste de projet pour faire le point sur les projet terminés mais aussi pour voir s'il y a de nouvelles tâches. C'est l'occasion de range dossiers des projets en cours qui sont terminés. Les documents opérationnels seront supprimés et certains documents d'accompagnement pour intégrer les réfi générales. C'est aussi le moment de relire la liste des projets que l'on fera "Un jour peut-être" afin de vérifier si ce n'est pas le moment !

Allen David, Getting things done: the art of stress-free productivity, 1 vol., New York, Penguin Books, 2001.

Crédit Photos : [carlescv sur Flickr - CC By-SA](#)

## La propriété intellectuelle

Auteur de la fiche : Outils-réseaux

Licence de la fiche : Creative Commons BY-SA

Description : **Attention** : cet article concerne la propriété intellectuelle en droit français. Même si certains concepts sont transposables dans le droit d'autres pay s'applique que dans le cadre législatif français.

La propriété intellectuelle est l'ensemble des droits exclusifs accordés sur les créations intellectuelles. Elle est composée de deux branches :

- la **propriété industrielle** qui regroupe les créations utilitaires (brevets d'invention) et les signes distinctifs (marque commerciale, appellation d'origine).
- la **propriété littéraire et artistique** qui s'applique aux oeuvres de l'esprit et comprend le droit d'auteur (ou *copyright* aux États-Unis) et les droits voisins (d interprètes).

## La propriété industrielle

Trois modes de protection :

- brevets
- marques
- dessins et modèles

Pour être protégés, les brevets d'invention, les marques et les modèles doivent :

- ne pas avoir été précédemment divulgués.
- faire l'objet d'une procédure de dépôt auprès de l'INPI.
- la protection dure pendant 20 ans, sous réserve de payer les droits de maintien.

Il est possible d'utiliser les technologies sous brevet ou les marques protégées sous réserve de payer une licence aux ayants-droits.

## La propriété littéraire et artistique

- **droit d'auteur** : protection des oeuvres de l'esprit de toutes natures (texte, musique, théâtre, oeuvre graphique, plan...). Les titres des oeuvres sont aussi p sous réserve d'originalité.
- **droits voisins** : relative aux interprètes et producteurs (musicien ou chanteur interprétant une oeuvre qu'il n'a pas créé, producteur de disque...)
- **bases de données** : listes ou collections d'informations organisées. C'est la structure de la base qui est protégée.

En d'autres termes, une oeuvre est protégée par la loi du seul fait de son existence en France (mais aussi aux États-Unis). Sans que l'auteur n'ait la moindre de faire, le droit d'auteur s'applique à son oeuvre.

## La nature de l'oeuvre

- *L'oeuvre est réputée créée, indépendamment de toute divulgation publique, **du seul fait de la réalisation**, même inachevée, de la conception de l'auteur.* Code de La propriété Intellectuelle français).

Des limites :

- L'auteur doit pouvoir prouver **l'authenticité de sa création** pour assurer sa protection (# usurpation). C'est pourquoi, le dépôt de l'oeuvre auprès d'une ins reconnue (SACEM, etc...) permet de renforcer la protection de l'oeuvre (au delà de la protection légale de base) en permettant d'établir l'authenticité de sa
- Une oeuvre doit être **empreinte de la personnalité de l'auteur** qui l'a réalisée. Ainsi le droit d'auteur ne s'applique pas au recensement de données obje descriptions naturalistes, données, bibliographies...
- Une oeuvre doit **faire preuve d'originalité** (# plagiat).
- Les idées, les principes, les concepts ne sont pas protégés par le droit d'auteur (par exemple  $E=mc^2$ ).

Des exemples : livres, oeuvres théâtrales, conférences, compositions musicales, oeuvres cinématographiques, peintures, dessins, photographies, illustrations, géographiques, plans, croquis, logiciels (sous certaines conditions), etc...

## Les droits de l'auteur

Le droit d'auteur est l'ensemble des prérogatives exclusives dont dispose un créateur sur son oeuvre de l'esprit originale.

Pour approfondir ce sujet, un diaporama très détaillé qui décrit différentes facettes du droit d'auteur :

[Michèle Battisti : Droit d'auteur et enseignement supérieur](#)

## Les oeuvres collectives

L'article L 113.2 du code français de la PI reconnaît trois types d'oeuvres collectives :

- *Est dite de **collaboration** l'oeuvre à la création de laquelle ont concouru plusieurs personnes physiques.* Chaque contribution pouvant être identifiée. Exe ouvrage de compilation.
- *Est dite **composite** l'oeuvre nouvelle à laquelle est incorporée une oeuvre préexistante sans la collaboration de l'auteur de cette dernière.* Exemple : trad ouvrage.
- *Est dite **collective** l'oeuvre créée sur l'initiative d'une personne physique ou morale qui l'édite, la publie et la divulgue sous sa direction et son nom et dan la contribution personnelle des divers auteurs participant à son élaboration se fond dans l'ensemble en vue duquel elle est conçue, **sans qu'il soit possi d'attribuer à chacun d'eux un droit distinct sur l'ensemble réalisé.*** Exemple : ouvrage édité par une association.

**Titulaires du droit d'auteur** (Articles L 113.3, 4 et 5 du code français de la PI)

- L'oeuvre de **collaboration** est la propriété commune des coauteurs.
- L'oeuvre **composite** est la propriété de l'auteur qui l'a réalisée, sous réserve des droits de l'auteur de l'oeuvre préexistante.
- L'oeuvre **collective** est, sauf preuve contraire, la propriété de la personne physique ou morale sous le nom de laquelle elle est divulguée.

## Ressources externes

« Carte heuristique : cartographie des différents droits de Propriété intellectuelle » [en ligne], toolinux, disponible sur <<http://www.toolinux.com/lininfo/toolinux-information/communaute/article/carte-heuristique-cartographie-des>>, (consulté le 30 janvier 2014).

« Guides » [en ligne], CNIL, disponible sur <<http://www.cnil.fr/documentation/guides/>>, (consulté le 30 janvier 2014).

« Le droit pour les professionnels de l'information » [en ligne], disponible sur <[http://www.netvibes.com/universdroitadbs#Droit\\_d%27auteur](http://www.netvibes.com/universdroitadbs#Droit_d%27auteur)>, (consulté le 30 janvier 2014).

« Propriété intellectuelle » [en ligne], Wikipédia, disponible sur <[http://fr.wikipedia.org/wiki/Propri%C3%A9t%C3%A9\\_intellectuelle](http://fr.wikipedia.org/wiki/Propri%C3%A9t%C3%A9_intellectuelle)>, (consulté le 30 janvier 2014).

## La stigmergie

Auteur de la fiche : Heather Marsh, traduction collaborative par des membres du groupe AnimFr

Licence de la fiche : Creative Commons BY-SA

Description :

## La stigmergie : un nouveau modèle de gouvernance collaborative



Si le modèle concurrentiel crée des redondances et gâche des ressources sur la protection des idées, la publicité et autre, le modèle coopératif gâche beaucoup de temps et de ressources à discuter et à discuter les discussions. Entre ces deux modèles, la stigmergie, une nouvelle méthode de gouvernance inspirée du mode d'organisation des insectes sociaux, pourrait offrir un modèle alternatif plus adapté à la collaboration dans des grands groupes.

## C'est quoi la stigmergie ?

Définition de la stigmergie par Wikipédia :

La stigmergie est une méthode de communication indirecte dans un environnement émergent auto-organisé, où les individus communiquent entre eux en modi environnement.

La stigmergie a d'abord été observée dans la nature : les fourmis communiquent en déposant des phéromones derrière elles, pour que d'autres fourmis puissent piste jusqu'à la nourriture ou la colonie suivant les besoins, ce qui constitue un système stigmergique.

Des phénomènes similaires sont visibles chez d'autres espèces d'insectes sociaux comme les termites, qui utilisent des phéromones pour construire de grandes complexes structures de terre à l'aide d'une simple règle décentralisée.

Chaque termite ramasse un peu de boue autour de lui, y incorporant des phéromones, et la dépose par terre. Comme les termites sont attirés par l'odeur, ils déposent souvent leur paquet là où d'autres l'ont déjà déposé, ce qui forme des piliers, des arches, des tunnels et des chambres.



### Application du modèle stigmergique aux organisations

La théoricienne Heather Marsh a écrit un article remarquable sur l'application de principes issus de la stigmergie à la collaboration dans des grands groupes et une méthode de gouvernance alternative à mi-chemin entre les organisations fonctionnant sur un modèle de compétition et celles fonctionnant sur un modèle de coopération.

J'ai récemment participé à la traduction collaborative du texte avec plusieurs autres membres du groupe AnimFR.

Voici une copie de l'article traduit. Pour améliorer la lisibilité j'ai ajouté quelques titres de sections qui n'étaient pas présents dans le texte original.

## Stigmergie

(article initialement publié par Heather Marsh voir l'article original en anglais)

Cet article fait partie de la série : "Gouvernance et autres systèmes de collaboration à grande échelle"

La stigmergie est un mécanisme de coordination indirecte entre agents ou actions. Le principe est qu'une trace laissée par une action dans l'environnement stimule l'accomplissement de l'action suivante, que ce soit par le même agent ou un agent différent.

De cette façon, les actions suivantes tendent à se renforcer et bâtir sur l'existant, ce qui conduit à l'émergence spontanée d'une activité d'apparence cohérente et systématique. La stigmergie est une forme d'auto-organisation. Elle produit des structures complexes sans avoir besoin de plan, de contrôle ou même de communication directe entre les agents - Wikipédia -.

## Le problème des organisations actuelles

Un système basé sur les personnes ne permet jamais de collaboration à grande échelle sans un système de représentation, comme on en voit dans les organisations comme les nations unies. Si nous voulons quitter le système de représentation tout en permettant à toutes les voix d'être entendues, nous devons trouver de nouvelles méthodes de collaboration qui marchent avec des systèmes basés sur les idées ou les actions. Des groupes concentriques d'utilisateurs avec des communautés épistémiques et des passerelles de connaissances peuvent fonctionner pour des systèmes fondés sur les idées; pour les systèmes agissants, la stigmergie peut être une meilleure option.

A l'heure actuelle, la réponse habituelle à une situation qui nécessite une action c'est de créer une entité nominale, sous la forme d'un comité, une commission, une organisation, une entreprise, une organisation non gouvernementale, une agence gouvernementale, etc... Trop souvent l'action n'apparaît jamais car il y a une focalisation sur l'organisation et les personnes impliquées.

## Le modèle concurrentiel

La plupart des systèmes actuels sont gérés par des organisations concurrentielles. La compétition crée des redondances, ralentit et gâche des ressources sur la protection des idées, la publicité et autre. La compétition nécessite aussi du secret ce qui bloque progrès, évaluation et fait perdre des idées et des opportunités et droits d'auteurs réduisent encore plus la vitesse et le potentiel de suggestion d'idées. Les gens qui ont la plus grande expertise ne collaborent pas à moins d'être recrutés sur le même projet.

## Le modèle coopératif

Traditionnellement l'alternative à la compétition a été la coopération. Celle-ci est au plus efficace uniquement dans les groupes de deux à huit personnes. Pour des groupes supérieurs à 25 personnes, la coopération est terriblement lente, un exercice de gestion de caractères qui dégénère rapidement en discussions sans fin et en broyage dans le sens du poil de sensibilités heurtées, elle est extrêmement vulnérable aux "agents provocateurs", et, dans les groupes de grandes tailles elle est rarement à quoi que ce soit de valable. La coopération repose traditionnellement sur le principe démocratique que toutes les voix sont égales, donc elle ne permet pas de leaders, d'utilisateurs avec une expertise, énergie ou compréhension accrue, d'avoir une influence plus importante que ceux agissant en périphérie.

La coopération gâche beaucoup de temps et de ressources à discuter et à discuter les discussions. Dans un système basé sur l'action, la discussion est rarement nécessaire, car l'opinion de ceux qui ne font pas le travail a probablement peu de valeur, sauf dans le cas où un conseil est sollicité auprès d'une personne expérimentée et de confiance.

La coopération et les systèmes basés sur la coopération sont généralement dominés par des personnalités extraverties qui prennent des décisions pour contrôler le travail des autres et créent un ressentiment justifié auprès de ceux qui font le travail. La plupart des travailleurs n'apprécient pas un système hiérarchique comme montré dans le diagramme ci-dessous, car ils perdent de l'autonomie, la maîtrise et le contrôle créatif de leur propre travail; que le système de prise de décision hiérarchique ou horizontal, le sentiment final n'est pas différent.

Les systèmes coopératifs utilisent fréquemment le consensus ou le vote pour prendre des décisions pour tout le groupe; ces méthodes risquent de ne pas produire de meilleurs résultats car beaucoup de gens ne comprendront pas le travail s'ils ne le pratiquent pas, et ils peuvent demander des choses qu'eux-mêmes ne voudraient faire. Les systèmes basés sur le consensus sont aussi sensibles à "l'esprit de ruche", l'appropriation par le groupe des idées et du travail d'individus ce qui peut encore plus de ressentiment.

## Système hiérarchique

(contrôle du groupe par un individu)

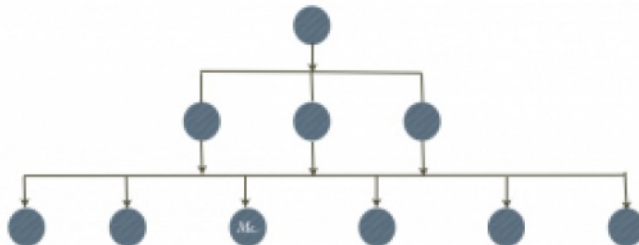

## Hiérarchie de consensus

(contrôle des individus par le groupe)



## Stigmergie

Dans le schéma de la stigmergie ci-dessous, tous les travailleurs ont une autonomie complète pour créer comme ils le souhaitent; le pouvoir du groupe d'utiliser réside dans sa capacité à accepter ou rejeter le travail. Comme il n'y a pas de personne désignée pour accomplir une tâche, les usagers sont libres de créer une alternative s'ils n'aiment pas ce qui est proposé. Les travailleurs sont libres de créer sans prendre en compte l'acceptation ou le rejet; dans le schéma ci-dessous, les travaux peuvent être acceptés par le groupe le plus important, une alternative par un autre groupe d'utilisateurs, une autre uniquement par un petit groupe, et parfois un seul travailleur sera seul avec sa propre vision des choses. Dans tous les cas, les travailleurs restent libres de créer comme ils l'entendent. L'histoire n'a pas montré d'idées radicalement innovantes qui aient reçu une acceptation générale immédiate et l'histoire a également fait la preuve que les idées radicalement neuves sont le plus souvent le résultat de visions solitaires; laisser le contrôle du travail au consensus de groupe seulement résulte dans une paralysie de l'innovation.



## Compétition et coopération : 2 modèles de "contrôle a priori"

Dans un environnement compétitif, une nouvelle idée est jalousement gardée, légalement protégée et entourée de secret. De gros efforts sont faits pour trouver des supporters de l'idée, en même temps que l'on s'assure que l'idée reste légalement protégée (couverte par des protections légales) tels que des brevets. L'idée reste inextricablement liée à son créateur jusqu'à ce qu'elle soit transférée à un autre propriétaire, et tous les contributeurs travaillent pour le propriétaire de l'idée. Les contributeurs doivent ensuite être récompensés par le propriétaire, ce qui limite le potentiel de développement et gâche toujours plus de ressources (brevets, actions en justice, etc.). Les contributeurs n'ont pas d'intérêt particulier à ce que le projet réussisse ou échoue, et n'ont pas la motivation de contribuer plus pour quoi ils sont récompensés.

Par contre, si l'idée est développée de manière coopérative, elle doit d'abord être présentée par son auteur, qui devra essayer de persuader un groupe d'adopter l'idée. Le groupe doit être en accord avec l'idée elle-même, et avec chaque stade de son développement. La majeure partie de l'énergie et des ressources sont dépensées en communication, persuasion et management des susceptibilités, et le climat de travail est tendu par de l'argumentation et des luttes de pouvoir. Parce que le pro

conduit par un groupe, et même si c'est un groupe coopératif, le groupe est toujours en compétition avec d'autres projets similaires extérieurs, et gâche toujours ressources et de l'énergie en secret, évangélisation etc. Les projets, qu'ils soient sur un modèle compétitif ou coopératif, mourront si le groupe qui le fait fonctionnaire retire, et dans les deux cas, les personnalités du groupe existant vont attirer ou repousser les contributeurs. Les deux systèmes sont des systèmes hiérarchiques individuels ont besoin de demander la permission de contribuer. Les deux sont focalisés sur l'autorité de personnalités qui approuvent une décision au lieu de se sur l'idée et l'action elle-même.

## La stigmergie, un modèle avec "autorisation a priori"

La stigmergie n'est ni compétitive ni collaborative dans le sens communément admis du terme. Avec la stigmergie, une idée initiale est donnée librement, et le projet est conduit par l'idée, pas par une personnalité ou un groupe de personnalités. Aucun individu n'a besoin de permission (modèle compétitif) ou de consensus (modèle coopératif) pour proposer une idée ou initier un projet. Il n'y a pas besoin de discuter ou de voter une idée, si une idée est intéressante ou nécessaire, elle va sur l'intérêt. L'intérêt viendra de personnes activement impliquées dans le système et qui auront la volonté de fournir les efforts pour porter le projet plus loin. Cela n'est pas de votes vides de personnes qui n'ont qu'un tout petit peu d'intérêt ou d'implication dans le projet. Tant que le projet est soutenu ou rejeté sur la base d'efforts contributifs et non pas sur des votes vides, la contribution de personnes engagées dans l'idée aura plus de poids. La stigmergie met aussi les individus en situation de contrôler leur propre travail, ils n'ont pas besoin de la permission du groupe pour leur dire avec quelle méthode travailler ou à quelle partie contribuer.

La personne qui a eu l'idée initiale peut effectuer ou non des tâches pour avancer le projet. La promotion de l'idée se fait par le volontariat, par un groupe enthousiaste par l'idée; cela peut être ou peut être pas ceux qui la mettent en oeuvre. Il n'est pas nécessaire de chercher des fonds et des soutiens; si une idée est bonne elle a le soutien requis. (en pratique, ce n'est pas encore vrai, car il y a peu de gens qui ont du temps libre à offrir à des projets basés sur le volontariat, la plupart étant à un travail rendu obligatoire par le système financier existant. De plus nous vivons encore dans un système basé sur les personnes/personnalités où seuls les personnalités les plus fortes sont entendues). Le secret et la compétition ne sont pas nécessaires car une fois qu'une idée est donnée, celle-ci et tous les nouveaux développements appartiennent à ceux qui choisissent de travailler dessus. N'importe qui peut proposer un travail, l'idée ne peut pas mourir ou être mise en pause; l'acceptation ou le rejet concerne le travail fait, et non pas la personne qui l'a fait. Toutes les idées sont acceptées ou rejetées en fonction des besoins du système.

La responsabilité et les droits du système sont entre les mains du groupe des utilisateurs dans son intégralité, pas seulement les créateurs. Il n'y a pas de raisons pour lesquelles des personnes quittent le système pour des questions de conflits de personnes comme il n'y a pas besoin de communication au-delà de l'accomplissement des tâches et y a habituellement beaucoup d'activités relevant d'une autonomie complète. Comme personne n'est propriétaire/possède le système, il n'y a pas de nécessité de groupe concurrent afin de faire évoluer la propriété du système vers un autre groupe.

La stigmergie laisse peu d'espace aux agents provocateurs car seuls les besoins du système sont pris en compte. Quiconque agissant contre la fonctionnalité du système est beaucoup plus facile à voir et à empêcher d'agir que quelqu'un qui bloque les avancées avec des discussions sans fin et le développement de conflits de personnes. Parce que le système est la propriété de tous, il n'y a pas non plus de *leader* à viser.

## Noeuds

Plus le travail progresse et plus l'équipe principale et ses membres se développent, plus des personnalités intéressées et dévouées émergent, ce qui commence à donner au projet une direction. Des spécialités se forment autour des intérêts de l'équipe principale étant donné que l'équipe principale produit la majeure partie du travail et que ce travail est le plus valorisé par le reste des usagers. Les systèmes au-delà d'un certain niveau de complexité commencent à manquer de cohérence et à mesure que l'énergie et la focalisation du groupe se rétrécit en suivant les intérêts de l'équipe principale et la disponibilité des ressources. Certaines parties du système original peuvent ainsi rester inachevées.

Avec l'arrivée de membres supplémentaires, plus de personnes feront l'expérience de la frustration liée à une utilité ou une autonomie limitée. Certains de ces individus trouveront un intérêt dans le travail laissé inachevé et ils créeront un nouveau noeud de membres dans les mêmes dispositions et de nouvelles personnes pour prendre en charge le travail non accompli. De façon alternative, des usagers occasionnels et des observateurs du système, qui n'ont pas l'envie ou l'expertise pour être dans le système original, verront un nouveau besoin et démarreront un nouveau noeud. La stigmergie encourage la fragmentation en différents noeuds plutôt qu'un modèle entrepreneurial traditionnel d'acquisition et d'expansion sans fin. Parce que chaque individu n'est responsable que de son propre travail, et que personne ne dirige un groupe de contributeurs, l'expansion signifie plus de travail pour l'individu et une perspective d'auto-limitation. Au fur et à mesure que le système se développe, le travail supplémentaire exige à la fois des ressources supplémentaires et de nouvelles fragmentations. Comme la communication est plus facile et qu'il y a plus d'autonomie dans des groupes plus petits, la fragmentation est le résultat le plus probable du développement.

La communication entre les noeuds d'un système s'établit sur la base du besoin. La transparence permet à l'information de circuler librement entre les différents noeuds mais une relation formelle ou une méthode de communication n'est ni nécessaire ni souhaitable. Le partage d'information est guidé par l'information elle-même et les relations personnelles. Si une donnée est pertinente pour plusieurs noeuds elle sera immédiatement transmise à tous, aucune rencontre formelle entre des noeuds officielles/légitimes n'est nécessaire.

N'importe quel noeud peut disparaître sans affecter le réseau, et les fonctionnalités subsistantes nécessaires peuvent être récupérées par d'autres. Les noeuds s'aperçoivent qu'ils travaillent sur les mêmes tâches sont susceptibles de s'associer, ou bien certains seront rendus obsolètes par le manque d'usage. De nouveaux noeuds sont créés seulement pour remplir un nouveau besoin ou fournir une meilleure fonctionnalité; il est inefficace que la même tâche soit exécutée deux fois. N'arrive que quand un deuxième groupe trouve une méthode alternative que le premier groupe ne souhaite pas adopter. Dans ce cas, le meilleur système gagnant est soutenu de la part du groupe d'usagers et l'autre système disparaîtra ou restera comme une alternative précieuse. N'importe quel utilisateur peut contribuer au système qui correspond le mieux à leurs intérêts et leur capacités ou contribuer à plusieurs noeuds.

## Le futur

Un nouveau système de gouvernance ou de collaboration qui ne suit pas un modèle hiérarchique concurrentiel aura besoin d'intégrer la stigmergie dans la plupart des systèmes fondés sur l'action. Il n'est ni raisonnable ni souhaitable pour la pensée et l'action individuelle d'être soumises au consensus de groupe pour des sujets qui concernent pas le groupe, et il est franchement impossible d'accomplir des tâches complexes si chaque décision doit être présentée pour approbation : c'est la grande faiblesse du modèle hiérarchique. Le succès incroyable de si nombreux projets Internet est le résultat de la stigmergie, pas de la coopération, et c'est la stigmergie qui nous aidera à construire rapidement et efficacement et à produire des résultats bien meilleurs que ce que chacun d'entre nous envisage au commencement.

Article original :

Heather Marsh, « Stigmergy » [en ligne], disponible sur <<http://georgiebc.wordpress.com/2012/12/24/>>, (consulté le 30 janvier 2014).

## La taille des groupes et les rôles des membres

Auteur de la fiche : Jean-Michel Cornu

Licence de la fiche : Creative Commons BY-SA

Description :

## Les petits groupes jusqu'à douze personnes

Une limitation cognitive de l'homme porte sur la taille d'un groupe dans lequel il peut sans l'aide d'outils comprendre ce qui se passe. L'être humain est avant tout un animal qui sait faire des alliances, c'est à dire "une union entre personnes, qui est le résultat d'une entente ou d'un pacte"<sup>1</sup>. Si beaucoup d'animaux savent vivre en troupeau ou en meute, très peu peuvent choisir par eux-mêmes de participer à une alliance. Les grands singes et certains cétacés arrivent à faire des alliances de trois, et nous les humains, sommes limités à douze<sup>2</sup>.

### Pour en savoir plus : la limite de douze pour les groupes humains

L'anthropologue britannique Robin Dunbar s'est intéressé à la relation entre la taille du néo-cortex de 38 espèces de singes et la taille des groupes respectifs auxquels ils vivaient<sup>3</sup>. De façon étonnante, il a trouvé une corrélation entre ces deux éléments. Il a ensuite extrapolé cette approche à l'être humain pour en déduire que la taille naturelle de la taille du réseau social d'un humain était de 148, nombre qui, généralement arrondi à 150, est appelé le "nombre de Dunbar". Ce nombre correspond à la taille des villages d'éleveurs-cultivateurs au Néolithique, et se retrouve encore aujourd'hui dans la taille des réseaux sociaux<sup>4</sup>. Ce nombre - que l'on considère malgré tout comme assez approximatif - détermine donc le nombre de personnes avec lesquelles nous pouvons facilement socialiser sans avoir besoin d'un outil (ces outils peuvent être par exemple, la "liste d'amis" sur Facebook, ou simplement notre carnet d'adresses, qui nous permet parfois d'être en contact avec plus de personnes que celles dont on se souvient...)<sup>5</sup>.

La confiance qui permet de créer des alliances nécessite cependant d'avoir non seulement une vue d'ensemble des différents membres du groupe mais aussi des liens entre eux. On parle d'approche holoptique<sup>6</sup> (du grec *holos*, entier et *optikós*, relatif à la vue) par opposition à l'approche panoptique<sup>7</sup> (du grec *pan*, tout) qui permet de voir toutes les personnes mais pas forcément les liens entre elles.

Ainsi, même si les chimpanzés ont un nombre de Dunbar d'environ 55 qui leur permet de maintenir des bandes de cette taille, ils ne savent pas faire des alliances plus grandes que trois. L'être humain, en plus d'avoir un nombre de Dunbar élevé a également une capacité d'holoptisme qui lui permet de créer des alliances de douzaine de personnes. La taille maximale de cette alliance correspond à 144 liens entre les personnes (en prenant en compte à la fois les personnes elles-mêmes et les différences dans le lien entre une première personne et une deuxième, et le lien réciproque de la deuxième vers la première). Ainsi, en plus de sa capacité à constituer un réseau social d'environ 150 personnes (ce qui correspond à la taille des premiers villages d'éleveurs-cultivateurs du néolithique), l'être humain est également capable de constituer une alliance qui lui permet des actions collectives plus complexes jusqu'à environ une douzaine de personnes<sup>8</sup>.

Nous ne savons donc pas coopérer normalement dans des groupes de plus d'une douzaine de personnes. Pour aller au-delà, nous avons dû développer des mécanismes pour mettre en place une hiérarchie pour que le chef gère au maximum une douzaine de sous-chefs qui eux-mêmes gèrent une douzaine de personnes<sup>9</sup> ; ou bien des représentants (de Dieu ou du peuple) qui nous permettent de nous focaliser sur quelques personnes suivant une structure plus centralisée en étoile ; ou bien une confiance à un seul mécanisme d'échange dans le groupe - la monnaie - plutôt que de devoir connaître chaque personne et chaque interaction entre elles. Mais comment dépasser la barrière des douze pour bénéficier directement de l'intelligence collective d'un plus grand nombre sans avoir une hiérarchie, des représentants ou des mécanismes monétaires comme intermédiaires ?

## L'étonnant principe du 90-9-1 dans les groupes au-delà de douze

Au-delà d'une douzaine de participants, nous ne pouvons plus suivre l'intégralité des interactions dans le groupe. Il devient plus facile donc pour un membre de ne pas participer sans que cela "se voit". Si dans un petit groupe, la participation est la norme et la non-participation l'exception, dans un grand groupe au contraire ce sont ceux qui décident de participer le font.

Mais ceux qui participent ne sont pas toujours les mêmes. Nous-mêmes, nous nous investissons dans certains groupes et pas dans d'autres, en fonction de l'intérêt que nous présente le groupe. Si le nombre de personnes qui sont actives nous semble trop faible, nous aurons une certaine tendance naturellement à "prendre la place". Au contraire, plus de personnes que ce qui semble nécessaire sont déjà à l'oeuvre, nous aurons tendance à rester inactif, voire le devenir si nous étions actifs. C'est une règle très contre-intuitive : quelques soient les personnes dans un grand groupe, le pourcentage des personnes actives reste relativement stable, selon le principe du 90-9-1<sup>10</sup> :

Les "proactifs" qui prennent des initiatives sont entre un et quelques pour cent.

Les "réactifs" qui réagissent lorsqu'on les sollicite sont entre dix et quelques dizaines de pour cent.

Les autres ne sont pas tous totalement inactifs. Certains sont des "observateurs"<sup>11</sup> qui suivent les travaux du groupe, les utilisent pour eux, même s'ils ne participent pas. Ainsi, il y a toute une gradation dans les rôles plus ou moins actifs que peut prendre un participant, lui permettant de s'impliquer de plus en plus... ou de moins en moins.

Les pourcentages observés dans les groupes existants corroborent bien le principe du 90-9-1. Cette règle a des implications curieuses. Imaginons un groupe de cent personnes. Nous aurons donc naturellement au moins une dizaine de personnes réactives. Imaginons que l'animateur, dépité par le fait qu'il y ait des personnes non actives, décide de les exclure pour ne se concentrer que sur le petit groupe de la dizaine d'actifs. Son nouveau groupe conservera non pas les 10% d'actifs mais le même pourcentage d'actifs qui passera donc à environ... un. Il se retrouvera bien seul ! A l'inverse, prenons un groupe d'une cinquantaine de personnes. Si nous dépassons les cinq ou six réactifs, il faut faire pas mal d'efforts. Imaginons que cette fois on y ajoute une cinquantaine d'autres personnes moins concernées et qui sont plutôt susceptibles de rester inactives. On observe alors que certaines personnes qui étaient inactives, y compris dans le groupe initial, deviennent plus actives et conservent le même pourcentage d'actifs dans le groupe. Les réactifs deviennent donc une dizaine... Ces comportements étonnants sont bien vérifiés sur le terrain. En général, nous avons en général une compréhension approximative du nombre de membres du groupe qui permettent à certains de choisir de devenir actifs ou inactifs.

## Le nombre de participants structure les groupes

Un groupe fonctionnant normalement aura donc environ 1% de proactifs et 10% de réactifs. Il faudra faire des efforts pour faire passer le pourcentage de réactifs à 40% dans des cas très exceptionnels. Pour qu'un grand groupe puisse produire autant qu'un petit groupe qui comprend jusqu'à une douzaine de personnes sans nécessiter de trop grands efforts, il devra donc avoir au minimum une centaine de participants afin d'avoir au moins une dizaine ou une douzaine de réactifs.

Entre douze et cent participants, nous sommes donc dans le cas d'un groupe intermédiaire : trop grand pour nous permettre de suivre tout ce qui se passe et de gérer de façon contrainte, et trop petit pour faire aussi bien qu'un petit groupe de douze personnes sans nécessiter de grands efforts d'animation. Au-delà de cent participants, nous pouvons avec un investissement raisonnable, "passer à l'échelle" et avoir un groupe dont le nombre d'actifs dépasse la barrière des douze, en prenant en compte les comportements réactifs (au moins 10%) et pas seulement les pro-actifs (au moins 1%). Il existe également une limite haute : au-delà,

quelques milliers de personnes, les animateurs et les autres proactifs qui prennent de fait certaines tâches d'animation représentent eux-mêmes un groupe qui dépasse la barrière des douze, mettant en difficulté la cohérence du groupe<sup>12</sup>. Un groupe de plusieurs milliers de personnes semble donc de nouveau plus com- animer. Le réseau Tela Botanica des botanistes francophones a mis en place des "membres relais" afin de mieux identifier les proactifs et commencer à consti- tuer un groupe pour développer les échanges entre eux. Au-delà, dans les groupes de plusieurs dizaines de milliers de membres, le nombre des proactifs grimpe enco- ré à dépasser la centaine et permettre d'autres formes de régulation et une gouvernance décentralisée et collaborative. Il existe ainsi des très grands groupes où mé- l'animation est gérée de façon non plus contrainte mais par opportunité. C'est le cas par exemple de grands projets en ligne comme plusieurs des versions ling- de l'encyclopédie Wikipédia ou encore la cartographie collaborative Open Street Map. La compréhension de ce qui facilite la mise en place et le développem- très grands groupes est cependant encore mal connue.

### Pour en savoir plus : pour les réactifs, l'Internet est coupé en trois

Lorsque l'on souhaite travailler avec un grand groupe qui reste cependant limité à quelques centaines voire un ou deux milliers de personnes, il fa- impérativement chercher à travailler avec les réactifs (dix à quelques dizaine de pour cent) et ne pas se limiter aux seuls proactifs (un à quelques pour ce- Internet, la différence se traduit par la notion d'outils *push* et d'outils *pull*.

Un outil *pull* est un outil qui impose d'aller "tirer" l'information là où elle se trouve. C'est le cas par exemple des sites *web* classiques mais aussi des *forum* principaux outils web 2.0 pour lesquels nous devons être proactifs pour aller chercher l'information sur ces sites. Un outil *push* au contraire a pour but de c- (de "pousser") l'information jusqu'à nous, ou plus précisément jusqu'à l'outil que nous consultons régulièrement. Dans notre vie quotidienne, c'est le cas- répondeur téléphonique (dans une démarche *pull*, ne devrions aller jusqu'à la boîte vocale de nos différents amis ou de notre employeur pour voir s'il n'y a- message pour nous ou pour tous ... C'est le cas également de notre boîte aux lettres près de notre habitation, que nous consultons régulièrement et jusc- acheminé notre courrier. Nous n'avons alors plus qu'à "réagir" à ce que nous avons reçu.

Dans le cas d'Internet, l'application *push* type est le courrier électronique. Pour travailler à plusieurs par exemple, les listes de discussions permettent d'ac- les échanges directement dans les boîtes *mail* de chacun des participants, sans les obliger à aller de façon proactive sur le site du groupe. Mais- maintenant d'autres lieux que nous consultons régulièrement, qui peuvent être Facebook, Twitter, ou d'autres réseaux sociaux. Une des grandes d- actuellement pour travailler ensemble avec un grand nombre de personnes est que nous n'arrivons plus à tout consulter systématiquement : notre boîte au- chez nous et au travail, les répondeurs téléphoniques de nos téléphones fixes et mobiles, les boîtes *mail* éventuellement privées et professionnelles, nos- Facebook, Twitter et parfois d'autres réseaux sociaux pour notre travail ou nos projets. De plus en plus de gens ne consultent très régulièrement que leur r- Facebook ou que Twitter, parfois deux d'entre eux. En terme d'outils *push*, et donc de démarche réactive, l'internet se retrouve coupé principalement en trois- s'il reste possible d'aller de façon proactive chercher l'information sur d'autres canaux que nous utilisons de façon moins régulière.

Dans le cas des entreprises, il existe souvent un canal privilégié. Par exemple l'usage du *mail* est imposé et il est ainsi possible de "pousser" des info- directement jusqu'aux différents employés. Dans ce cas, pour ne pas frustrer les proactifs qui bien que dix fois moins nombreux que les réactifs représe- personnes les plus motivées, il peut être intéressant de permettre des démarches *push* aussi bien que *pull*. Il est possible par exemple d'associer un *forum* e- pour avoir les avantages d'une liste de discussion et des outils *pull* : lorsqu'un nouveau sujet est proposé sur le *forum*, la plupart des participants le reço- *mail*. Il leur suffit alors de faire une réponse au courrier électronique pour que celle-ci se retrouve placée en réponse dans le *forum*. Ceux qui souhaitent ado- démarche proactive tout en évitant d'encombrer leur boîte de réception peuvent aller directement sur le *forum* pour lire les sujets, les contributions des a- contribuer à leur tour. Suivant le nombre de participants, et pour éviter de noyer ceux qui reçoivent les informations par *mail* sous un trop grand noi- messages, il est possible d'adopter pour la majorité du groupe une démarche réactive sur tous les messages (pour des groupes limités à quelques cent- personnes)<sup>13</sup> ; ou de ne recevoir par *mail* que les questions initiales, une sélection de contribution préparée par les animateurs et les synthèses des disc- pour les groupes plus grands. Ceux qui souhaitent le détail de toutes les contributions doivent alors aller chercher l'information de façon proactive sur le- Dans l'idéal, le choix de recevoir toutes les contributions de façon *push* dans son *mail* ou seulement les *mails* importants (questions, synthèses, invitations...- pouvoir rester le choix des participants, quelque soit la taille du groupe<sup>15</sup>.

Dans le cas de grands groupes rassemblant des personnes venant d'horizons différents (particuliers, diverses organisations...), lorsque l'on choisit un outil p- exemple le *mail* ou au contraire Facebook, on exclut une partie des participants potentiels. Pour éviter cela, il faut pouvoir recevoir l'information et contribue- le canal que l'on consulte régulièrement. Il reste à ce jour à développer l'outil qui permettra de recevoir au choix tous les échanges ou seulement les q- initiales et les synthèses, sur le canal de son choix (*mail*, Facebook, Twitter) et de contribuer directement depuis cet outil par une simple réponse. Cet o- également permettre pour ceux qui le souhaitent, d'aller chercher de façon proactive les contributions sur un outil de type *forum* et même de contribuer de- endroit.

## L'importance des grands groupes de 100 à 1000, basés sur les réactifs

Même si les très grands groupes représentent aujourd'hui un horizon nouveau qui montre qu'il est possible de collaborer avec des milliers de personnes et peu- les grands groupes entre cent et mille personnes présentent un intérêt particulier pour deux raisons.

Avant de devenir pour certains des très grands groupes avec plusieurs milliers voire plusieurs dizaines ou centaines de milliers de personnes, les groupes com- par avoir quelques centaines de membres. Il est donc important de bien comprendre le fonctionnement des grands groupes pour permettre l'émergence des très- groupes. Par ailleurs, beaucoup de sujets n'ont pas pour vocation de réunir des milliers de personnes. Même s'il peut être nécessaire de faire grossir - parfois u- artificiellement - des groupes de plusieurs dizaines de personnes pour dépasser la centaine de membres, il n'est pas toujours possible de faire grossir tous les- au-delà de quelques centaines ou milliers de personnes. Les groupes de travail de l'Internet Engineering Task Force (IETF) qui chacun développent des stand- l'internet sont typiquement de quelques centaines de personnes. Il en va de même pour les différents groupes auxquels le projet Imagination for People apporte- soutien comme partenaire et qui s'intéressent à repérer et soutenir les projets pour une facette particulière de l'innovation sociale (Fab labs, tiers lieux, monnaie- innovation au Sud, énergie, animation de groupes...).

Ces grands groupes nécessitent cependant de prendre en compte tout particulièrement les réactifs et pas seulement ceux qui ont adopté une démarche proacti- dans ce cas ne sont pas assez nombreux.

### Résumé

**Dès qu'un groupe dépasse le nombre d'une douzaine de membres, chaque personne prend une posture proactive, réactive, d'observateur ou in-**

peut en changer en fonction d'un certain nombre de critères. On observe de façon assez contre-intuitive que le **pourcentage d'actifs reste remarquablement constant** (principe du 90-9-1) : les proactifs sont entre un et quelques pour cent et les réactifs entre dix et quelques dizaines de pour cent.

On peut en déduire **différents types de groupes distingués par le nombre de leurs membres** :

- **Les petits groupes** jusqu'à une douzaine de personnes qui peuvent être gérés de façon contrainte (en attendant une action de chacun des membres) ;
- **Les groupes intermédiaires** entre une douzaine et une centaine de personnes qui nécessitent plus d'efforts d'animation pour obtenir des réactions ;
- **Les grands groupes** entre une centaine et un ou deux milliers de personnes qui permettent de produire de façon collaborative... à condition de se sur les réactifs ;
- **Les très grands groupes intermédiaires** de plusieurs milliers de personnes où le groupe que forme les membres proactifs devient plus difficilement ;
- **Les très grands groupes** au-delà de quelques dizaines de milliers où les proactifs sont suffisamment nombreux pour rendre l'animation moins contrainte ;

**Les grands groupes** entre une centaine et un ou deux milliers de personnes présentent un intérêt particulier : ils sont un passage obligé pour les groupes : vocation à devenir très grand, et surtout ils représentent **une taille qui correspond bien au nombre de personnes que l'on peut rassembler sur beaux thèmes assez précis**. Ils nécessitent cependant de bien **prendre en compte les membres qui ont adoptés une attitude réactive** (que l'on peut atteindre par un système en ligne par des outils *push* comme le *mail*, Facebook ou Twitter plutôt que par des outils *pull* comme le *web* ou les *forums*) et pas seulement les réactifs qui dans ce cas ne sont pas assez nombreux.

Mot clé : #taille28

<sup>1</sup> « Alliance » [en ligne], Wiktionnaire, disponible sur <<http://fr.wiktionary.org/wiki/alliance>>, (consulté le 30 janvier 2014).

<sup>2</sup> Cornu Jean-Michel, « Donner: une capacité naturelle mais limitée » [en ligne], in Tirer bénéfice du don: pour soi, pour la société, pour l'économie, Stimulo, ISS 7754, 1 vol., Limoges, France, FYP, 2013, disponible sur <<http://www.cornu.eu.org/news/donner-une-capacite-naturelle-mais-limitee>>.

<sup>3</sup> Dunbar Robin, « Theory of mind and the evolution of language », *Approaches to the Evolution of Language* (1998), p. 92-110.

<sup>4</sup> Goncalves Bruno, Perra Nicola, Vespignani Alessandro, « Validation of Dunbar's number in Twitter conversations » [en ligne], arXiv preprint arXiv:1105.5170 disponible sur <<http://arxiv.org/abs/1105.5170>>, (consulté le 30 janvier 2014).

<sup>5</sup> extrait de Cornu Jean-Michel, « Donner: une capacité naturelle mais limitée » [en ligne], in Tirer bénéfice du don: pour soi, pour la société, pour l'économie, Stimulo, ISS 7754, 1 vol., Limoges, France, FYP, 2013, disponible sur <<http://www.cornu.eu.org/news/donner-une-capacite-naturelle-mais-limitee>>.

<sup>6</sup> Noubel Jean-François, « Intelligence collective, la révolution invisible » [en ligne], *TheTransitioner?*, 2007, disponible sur <[http://thetransitioner.org/Intelligence\\_Collective\\_Revolution\\_Invisible\\_JFNoubel.pdf](http://thetransitioner.org/Intelligence_Collective_Revolution_Invisible_JFNoubel.pdf)>, (consulté le 30 janvier 2014).

<sup>7</sup> Benthall Jeremy, *Panopticon; or, The inspection-house: containing the idea of a new principle of construction applicable to any sort of establishment, in which any description are to be kept under inspection: and in particular to penitentiary-houses, prisons, houses of industry ... and schools: with a plan of management: the principle: in a series of letters, written in the year 1787, from Crecheff in white Russia. To a friend in England, Gloucester, Royaume-Uni, Dodo Press, 2008.*

<sup>8</sup> Cela correspond environ à la taille maximale d'une famille humaine, à la taille des groupes humains avant la constitution des villages au Néolithique ou encore à la taille maximale des petits orchestres de jazz qui n'ont pas de chef d'orchestre pour en assurer la direction, contrairement aux "big bands"...

<sup>9</sup> Dans les milieux très contraints comme les pompiers en intervention, on ajoute un niveau hiérarchique dès que le niveau n-2 dépasse 12 personnes (et non le niveau n-1 immédiatement en dessous comme dans les autres cas). Lors d'un incendie de forêt par exemple, les camions de 4 personnes comportent chacun un chef. Le niveau nécessaire de mobiliser 4 camions (16 personnes dont 4 chefs) un chef de niveau supérieur est mis en place.

<sup>10</sup> « Règle du 1 % » [en ligne], Wikipédia, disponible sur <[http://fr.wikipedia.org/wiki/R%C3%A8gle\\_du\\_1\\_%25](http://fr.wikipedia.org/wiki/R%C3%A8gle_du_1_%25)>, (consulté le 30 janvier 2014).

<sup>11</sup> « Les observateurs dans les groupes » [en ligne], Fing : groupe intelligence collective, disponible sur <<http://ic.fing.org/news/les-observateurs-dans-les-groupes>>, (consulté le 30 janvier 2014).

<sup>12</sup> Ce phénomène ne se passe pas avec les réactifs qui réagissent aux propositions des animateurs ou des autres réactifs mais interagissent moins entre eux et ne constituent donc pas un sous-groupe en tant que tel mais seulement une partie du groupe principal.

<sup>13</sup> La Fondation Internet Nouvelle Génération a ainsi développé en 2012 un outil permettant de contribuer par *mail* (démarche *push*) sur les *forums* installés sur les réseaux sociaux (démarche *pull*) dans le cas de ses travaux collectifs tels que Question Numérique ou Digiworks qui rassemblent entre cent et trois cent participants : « Rendre le social de la Fing » [en ligne], Réseau FING, disponible sur <<http://www.reseaufing.org/>>, (consulté le 30 janvier 2014).

<sup>14</sup> Le groupe Adeo (13 enseignes de bricolage dans le monde : Leroy Merlin, Weldom...) a testé en 2013 l'association d'un *forum* et du *mail* pour n'envoyer à tous les membres que les questions, sélections de contributions et synthèses aux 1500 membres de la société participant aux échanges sur la définition de la stratégie. Dans ce cas, tout le monde reçoit la même information (limitée) par *mail* et seuls les proactifs vont chercher s'ils le souhaitent, le détail sur le *forum* (outil *pull*).

<sup>15</sup> Le groupe de prospective numérique de Franche Comté, utilise une liste de discussion pour ses échanges, mais certains des membres ont choisi de ne pas recevoir les *mails* de la liste (tout en y étant inscrit pour pouvoir y poster des contributions). Ils sont alors mis en copie -actuellement de façon manuelle - des *mails* importants et synthèses et invitations.

## La tragédie des 3 C

Auteur de la fiche : Jean-Michel Cornu

Licence de la fiche : Creative Commons BY-SA

Description : Une régulation complète et cohérente dans un monde complexe ?

Notre monde est complexe. Cela ne veut pas dire qu'il est compliqué, mais plutôt que c'est un ensemble d'éléments qui interagissent ensemble. Que ceux-ci soient des citoyens, des consommateurs, des sociétés, des gouvernements ou n'importe quel autre organisme, le tout forme un réseau complexe de personnes et de groupes qui échangent entre eux.

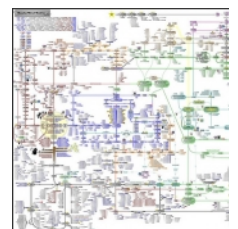

Les lois de la complexité ont une particularité, elles s'appliquent à tous les domaines. Que le système soit formé de personnes, de machines ou de molécules, ces règles s'exercent de la même façon. Les sciences de la complexité sont jeunes, mais elles peuvent ainsi s'enrichir des travaux réalisés dans différents domaines scientifiques : économie, sociologie, biologie ou physique par exemple. L'une de ces règles a été découverte en 1931 par le mathématicien et logicien Kurt Gödel qui souhaitait savoir si les mathématiques (un système complexe où des "postulats" de départ interagissent entre eux) sont complètes et cohérentes, ce qui est la plus des choses apparemment. Pourtant il arriva au résultat exactement inverse !

Nous pourrions résumer les deux théorèmes d'incomplétude et de cohérence limitée de Gödel en langage commun de la façon suivante : quand un système de certain seuil de complexité, il ne peut être à la fois complet et cohérent. Ce résultat produisit une véritable onde de choc. Mais pour en prendre la mesure, nous admettre qu'il s'applique à n'importe quelle sorte de système complexe, y compris les réseaux humains utilisés en économie, sociologie, politique...

Il n'est pas possible d'avoir à la fois de la complexité, de la cohérence et de la complétude. Les systèmes que nous mettons en place manqueront au moins un ou deux objectifs. Si nous n'en sommes pas conscients, nous ne pourrions pas choisir celui auquel nous sommes prêt à renoncer. Nous pourrions même faillir sur deux ou sur la totalité.

- Nous risquons ainsi de transformer un réseau complexe en un système "simpliste". Pour réguler, il suffirait d'établir des liens entre un pouvoir central et de personnes concernées sans prendre en compte les liens ENTRE les personnes. Mais dans le même temps nous perdons une des caractéristiques les plus importantes des systèmes complexes : sa capacité d'auto-adaptation. L'adaptation, et donc la survie du système, ne dépendent alors plus que de la personne l'organisme qui se retrouve au centre de ce système en étoile. Un tel système n'est plus complexe car tous les échanges se font uniquement entre le point d'un des participants. Une telle organisation ne peut fonctionner correctement que si on élimine toute possibilité d'échange entre les membres. Supprimer la complexité dans notre "société en réseau" est cependant encore moins facile que dans n'importe quelle période précédente.
- Nous risquons également de mettre en place une régulation qui n'est pas complète. Comment s'appliquent les règles que détermine un comité de ses propres membres ? Les représentants peuvent-ils se représenter eux-mêmes ? Ils font pourtant partie du "peuple" dont ils ont la représentation. Si nous sommes pour être complet, que la régulation proposée s'applique à celui qui la met en oeuvre, ce dernier se trouve alors face à une incohérence : son intérêt individuel se trouve en conflit avec l'intérêt général alors même qu'on lui a délégué la capacité de préserver cet intérêt général. Pour résoudre cette difficulté, nous présumons que le décideur choisira systématiquement l'intérêt général. Pour en être plus sûr, nous mettrons en place une forme de surveillance du fonctionnement du système que nous espérons... complète.

Fermer les yeux sur l'incohérence des intérêts, sur l'incomplétude de notre surveillance du système ou sur la tendance à supprimer les échanges entre membres, réduire la complexité ne résout pas notre problème. Nous devons accepter que les lois de la complexité interdisent aux systèmes que nous mettons en place d'être complexes, complets et cohérents.

Dans toutes nos réflexions sur la gouvernance et les différents modes de régulation, nous devons prendre en compte que le monde dans lequel nous vivons est intrinsèquement complexe. Nous pouvons tenter de le simplifier pour qu'il puisse être concevable par un très petit nombre de ses membres. Nous pouvons également choisir de profiter de cette complexité et de sa capacité d'auto-adaptation. Dans ce cas, il nous appartient d'opter en toute conscience sur laquelle de ces notions de cohérence ou la complétude, nous sommes prêts à faire des concessions.

Texte original : Cornu Jean-Michel, « Annexe 5 du rapport Vox Internet 2005 : Une régulation complète et cohérente : la théorie des 3 C » [en ligne], Vox Interne disponible sur <[http://www.csi.ensmp.fr/voxiinternet/www.voxinternet.org/article72ac.html?id\\_article=11&lang=fr](http://www.csi.ensmp.fr/voxiinternet/www.voxinternet.org/article72ac.html?id_article=11&lang=fr)>, (consulté le 30 janvier 2014).

Crédits photo : jean-louis Zimmermann sur Flickr - CC-BY

## La veille partagée et collaborative sur Internet

Auteur de la fiche : Hélène Laxenaire - SupAgro Florac

Licence de la fiche : Creative Commons BY-SA

Description :

### 1. La veille c'est quoi ?

**C'est une surveillance.** En terme militaire, c'est une sentinelle en garde de nuit.

#### 1.1 Définitions

"Savoir pour prévoir afin de pouvoir", détection des signaux faibles.

**Les différentes phases de la veille :**

- Collecter l'information .
- Trier, traiter l'information.
- Diffuser à un public donné.
- Décider en fonction de l'information récoltée.

Mais en fonction du type de veille, toutes les phases ne sont pas forcément réalisées (la diffusion, par exemple dans le cadre d'une veille purement personnelle formalisées (la prise de décision le plus souvent).

Il existe différents types de veille qui varient en fonction de l'objet (juridique, informative,...) et de l'objectif (veille stratégique où l'on surveille la concurrence afin de positionner son entreprise et ses produits en fonction, veille créative surveillant les travaux des *designers* afin de détecter les prochaines tendances,...)

Dans tous les cas, la veille est un **processus itératif et continu**

- Itératif : allers et retours réguliers entre les résultats et les sources (et outils) afin d'améliorer les résultats de la veille par rapport à ses objectifs. Cet aller-retour permet également de faire évoluer sa veille en fonction de l'évolution des objectifs ou de l'évolution propre au sujet que l'on surveille (émergence de nouvelles thématiques dans son champ de veille par exemple).
- Continu : une veille n'est pas un état des lieux à un moment donné ou un état de l'art mais un processus continu suivant l'actualité et l'évolution des objets de veille.

#### 1.2 Une veille informative... et collaborative

Dans le cadre de ce cours, nous nous intéresserons à la veille dite "informative".

**Exemples de contenus surveillés :**

- Actualité de la thématique.
- Calendrier des manifestations, colloque.
- Initiatives de groupes semblables mais dans un autre contexte (ça aère).
- Actualité de la recherche.
- Veille sur les nouvelles parutions (bibliographie).
- Initiatives collaboratives.

- Veille réglementaire (*light*).
- ....

Les phases de la veille collaborative sont les mêmes que celles de la veille purement personnelle mais elles sont effectuées par tous les participants à cette veille collaborative.

- Collecter l'information (ensemble).
- Trier, traiter l'information (ensemble).
- Diffuser à un public donné (le groupe et au delà).
- Décider en fonction de l'information récoltée (rarement formalisé pour la veille informative).

Ces tâches sont effectuées par tous et non réparties.

Le point le plus important est la diffusion : on se met d'accord ensemble avec les participants à la veille collaborative sur le contenu, sur les critères de tri de ce qui amène à la veille collaborative. Ce peut être la veille qui intéresse le groupe et/ou la veille à destination d'un public précis.

C'est la différence entre une veille partagée et une veille collaborative :

- veille partagée : je fais ma veille, selon mes propres critères et je la partage.
- veille collaborative : le groupe se met d'accord ensemble sur l'objet de la veille et approvisionne la veille collaborative uniquement sur cet objet.

## 2. La veille sur internet, ça change quoi ?

**La veille c'est le traitement du flux**

### 2.1 Avant Internet

Les flux : la radio, la télévision, les journaux.

Les phases de la veille :

- **Collecter** : abonnement à des journaux, des lettres d'information.
- **Trier, traiter** : revue de presse, dossier documentaire.
- **Diffuser** : la revue de presse, mise à disposition du dossier.
- **Décider** : note de synthèse, rapport.

### 2.2 Maintenant

Des flux d'information nouveaux et qui s'ajoutent aux anciens :

- Flux RSS
- Réseaux sociaux
- *Newsletter*, liste de diffusion
- *E-Mail*
- Système d'alertes (service en ligne qui avertit *via* un *mail* ou un flux RSS quand un nouvel article paraît sur des mots-clés que l'on a choisis).
- Surveillance de site (permet de suivre l'actualité des sites qui n'ont pas de flux RSS).

**Et on se retrouve souvent seul : pas de sélection, pas d'éditorialisation.**

## 3. Mettre en place une veille

### 3.1 Définir le champ et les thématiques

### 3.2 Trouver les sources

Trouver les bonnes sources est la première gageure devant le foisonnement d'information disponible sur internet !

La prospection se fait *via* des moteurs de recherche, des outils de *social bookmarking* (Diigo, Pearltrees,...), des revues papier, des recommandations de collègues. Mais il y a ensuite une réévaluation constante des sources (ajout, suppression) en fonction des résultats de la veille : va et vient constant.

Dans le modèle proposé par Jean-Michel Cornu : abondance/rareté/opportunité/contrainte, la veille se situe du côté de l'abondance, l'abondance de l'information disponible sur Internet.

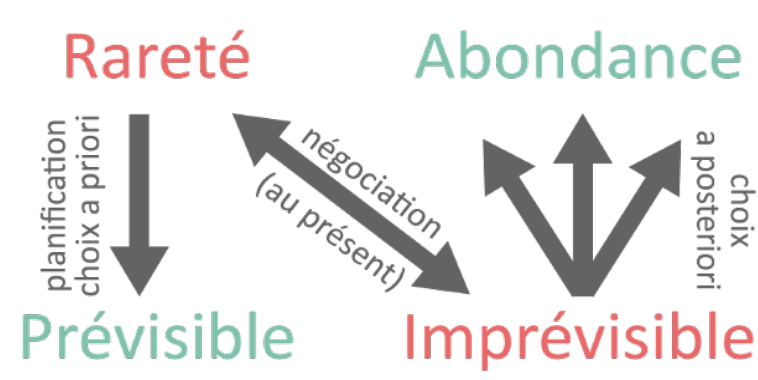

(Crédit : Marc Lanssens - SupAgro Florac - CC By-Sa)

La stratégie gagnante est donc celle de l'opportunité et non celle de la planification : je ne peux savoir à l'avance ce que je vais trouver comme information, puis la veille est justement la surveillance de l'actualité et des signaux faibles. Il faut donc "essayer" des sources et en fonction du résultat, les modifier.

La difficulté est de savoir par où commencer, de trouver le bon bout de l'écheveau. En effet, au fur et à mesure que la veille se structure et devient de plus en plus pertinente, les différentes sources font références à d'autres sources pertinentes. Il y a une sorte de prime au gagnant : plus la veille a évolué et s'est structurée c'est facile de l'améliorer encore ! Et les algorithmes de suggestion proposés par différents outils de veille (Google reader, Twitter) renforcent ce paradoxe : plus sources qui constituent déjà notre veille sont pertinentes et plus les sources proposées automatiquement le sont. Afin de limiter cet effet pervers, il est intéressant que de partir d'un moteur de recherche, de commencer à repérer les sources utilisées par des veilles proches de notre sujet. C'est tout l'intérêt de la veille participative : a mis en ligne un agrégateur de flux RSS sur une thématique proche de la mienne, qu'elles sont les sources qu'il a utilisées ? Je trouve pertinent la veille utilisateur de Twitter, qui suit-il ? Qui le suit ? Ainsi de proche en proche, en tâtonnant, on se constitue sa propre sélection en bénéficiant du travail de sélection

effectué par d'autres veilleurs et à l'adaptant à ses propres besoins.

### 3.3 Évaluer ses sources

#### 3.3.1 PROBLÉMATIQUE DE L'ÉVALUATION

##### 3.3.1.1 Le monde *en dur* : un monde connu où l'autorité prime

La matérialité du support *en dur* (papier, bande magnétique, DVD,...) implique la "rareté" de la ressource : on ne peut éditer un million de livres à chaque fois ! L'information passe par des canaux bien définis et limités (par la matérialité et/ou par la réglementation : le CSA attribue les fréquences aux radios et aux télévisi- elles sont en nombre limités, pour diffuser efficacement un livre, il faut passer par un éditeur (qui prendra un risque financier), et qui passera lui-même par un dit transporter les ouvrages dans des points de vente bien définis. Et l'ouvrage devra avoir un dépôt légal à la BNF. En conclusion, le faible nombre des canaux c plus un paysage informationnel qui n'a pas trop bougé en 30 ans permet d'avoir des repères pour facilement évaluer l'information : le nom de l'éditeur, de l'auter station de radio, le type de périodique et même la maquette du périodique suffisent bien souvent.

L'évaluation se fait à partir de l'**autorité** : que ce soit celle accordée à l'auteur proprement dit ou bien souvent son éditeur, le périodique qui le publie ou la chaîn télévision ou de radio auquel il appartient.

##### 3.3.1.2 Le web 2.0 ou la dilution de l'autorité et des repères classiques

Sur internet, il n'y a plus d'éditorialisation pour une bonne part des contenus. La hiérarchisation de l'information est souvent laissée à des algorithmes : hiérarch résultats dans les moteurs de recherche, vidéos associées sur Youtube, etc...

De plus, le support, sorti de la matérialité, n'est plus contraint à une seule source, identifiée. Sur une même page *web* on peut trouver des informations venant automatiquement de plusieurs sources extérieures (flux RSS, pages imbriquées) sans que cela soit forcément visible pour le visiteur.

Le support numérique permet l'écriture collaborative, où on ne sait plus qui est l'auteur (Wikipedia) mais également des contenus générés automatiquement *via* de données : pour une même recherche, une page Amazon sera différente en fonction des recherches précédentes, des achats déjà effectués, des achats effec les autres utilisateurs, etc...

Les facilités offertes par le copier-coller contribue à cette dilution de l'autorité. Certains textes pouvant être composés d'assemblage (plus ou moins réussis, d'a textes).

#### 3.3.2 LES CRITÈRES D'ÉVALUATION DES SOURCES SUR LE WEB 2.0

##### 3.3.2.1 Évaluation des sources primaires

*Sources primaires* : sites qui contiennent les articles. On les surveille *via* le flux RSS de site, un agent de surveillance de page, l'inscription à une *newsletter* pu nouveautés.

Critères d'évaluation :

- Autorité : l'auteur, l'éditeur du site : je surveille le *blog* de tel auteur qui est spécialiste de..., je suis les flux RSS du site de l'Institut de ...
- Critères extérieurs (quand on ne connaît ni l'auteur, ni l'éditeur du site).
- Qualité intrinsèque du texte.
- Cohérence avec ce que l'on sait déjà.
- Vocabulaire, construction du texte.
- Sources.

Quand on évalue *via* les critères extérieurs, il faut faire attention à "la cosmétique de la crédibilisation" qui consiste à donner toutes les apparences de crédibilit (cf. Fogg, B. J. 2002. *Persuasive Technology : Using Computers to Change What We Think and Do*. 1ère éd. Morgan Kaufmann)

##### 3.3.2.2 Évaluation des sources secondaires

*Sources secondaires* : articles repérés et signalés par d'autres *via* Twitter, Facebook, une veille partagée, un bulletin de veille...

Critères d'évaluation : la confiance que l'on accorde à celui qui vous a signalé le lien.

(Petite parenthèse à caractère informationnel et historique :

Nous avons été habitué à faire confiance aux documentalistes et aux bibliothécaires pour le choix des documents sélectionnés et disponibles : on vérifie rarem sérieux ou la fiabilité d'un ouvrage du centre de documentation partant du principe que le document a été sélectionné. Quand le *web* est devenu grand public a des années 90, on a d'abord appliqué ce modèle au *web* sous la forme d'annuaire répertoriant et classant des sites *webs* sélectionnés par des êtres humains (€ néanmoins documentalistes). Devant l'ampleur de la tâche et l'amélioration des sélections effectuées par les moteurs de recherche, les annuaires généralistes disparu au profit des moteurs de recherche. C'est le début de l'ère Google où l'on a transféré la confiance accordée jusqu'alors à des êtres humains à un algorith recherche. Puis le web 2 avec les outils de *social bookmarking* ou de *curation* mais aussi la veille *via* les réseaux sociaux (notamment Twitter) a réaffirmé la pl la sélection.

Dans ce contexte, la veille partagée et/ou collaborative montre toutes sa force, car la sélection des informations se fait au sein même de la communauté d'intéré outre la pertinence, c'est le niveaux de confiance dans la sélection qui est élevé et qui donne toute sa valeur ajoutée à ce type de veille.

### 3.4 Classer et ordonner sa veille

Nous sommes abreuvés de flux d'informations, les sources se multiplient grâce au web 2, cela déborde, on est inondé, alors pour éviter la noyade, il faut faire u plomberie...

Repérer les sources pertinentes puis grâce aux outils, les filtrer, les rassembler et les faire venir jusqu'à nous.

#### 3.4.1 EN PRATIQUE : AGRÉGER SES SOURCES AU MÊME ENDROIT : NIVEAU PADAWAN

Des outils pour agréger les flux RSS et/ou ceux des réseaux sociaux :

- L'ensemble des flux : iGoogle, Google reader.
- Editorialisation automatisée : Paper.li, Feedly.

Cela permet d'optimiser le moment dédié à la veille et de le sortir du *mail*, car le moment où on lit ses *mails* n'est pas forcément le moment que l'on a dédié poui

#### 3.4.2 EN PRATIQUE : FILTRER, RECOMPOSER LES SOURCES : NIVEAU JEDI

- Rassembler plusieurs flux en un seul.
- Filtrer un ou plusieurs flux pour en recomposer un (Yahoo Pipes).
- Créer un flux à partir d'une veille partagée (Delicious, Diigo).
- Connecter plusieurs services web 2 entre eux (Itttf).

#### 3.4.3 SE RECRÉER UN ESPACE INFORMATIONNEL À ÉCHELLE HUMAINE DANS L'OCÉAN DU WEB

Le risque de ce tri c'est de ne plus accéder qu'au connu, qu'au confortable sans être confrontés à d'autres avis ou d'autres visions. Mais de nouveau, la veille cc nous sort de cet écueil :

- Les sources sont multiples (toutes les sources de tous les participants).

- Mais les informations sont sélectionnées.
- C'est la chance de la multiplicité des sources (intelligence extérieure, aération) sans le poids de l'infobésité !
- Même principe sur les réseaux sociaux mais avec moins de pertinence (donc plus de bruit).
- Sérendipité accrue sur internet que dans le monde en dur.

Et il faut l'accepter !

### 3.5 Trier pour ne pas couler !

Pour s'y retrouver sans être noyé, il faut apprendre à évaluer les informations que l'on reçoit à partir des données secondaires : **on ne doit pas tout lire !**

#### 3.5.1 CRITÈRES DE TRI

- Données secondaires : titre, commentaire, etc...

D'où l'importance de les rendre le plus explicite possible.

- Redondance.

Ce n'est plus un ennemi (bruit) mais ce peut être une alerte sur l'importance d'une information.

- Je lis ou pas / je garde ou pas / je transmets ou pas.

### 3.6 Diffuser sans noyer les autres !

Attention au syndrome "Dieu reconnaîtra les siens". Ne pas tout envoyer, à tout le monde en se disant, "ils trieront" ou "ça intéressera bien quelqu'un". Il faut trier l'on diffuse et à qui on le diffuse. Le contraire est contre-productif. C'est là le grand avantage d'une veille collaborative, on connaît bien son public, qui est identifié et transmette ce qui intéresse le groupe.

Sur les réseaux sociaux, il faut diffuser ce qui nous intéresse nous et non ce qui pourrait potentiellement intéresser ceux qui vous suivent car ce choix subjectif, éditorialisation est la plus-value de votre veille. Les réseaux sociaux sont le lieu de la subjectivité assumée, sa force même.

Comment diffuser sa veille ?

- Réseaux sociaux : re-tweet, partage.
- Création d'un flux RSS (Diigo, Delicious).
- Bulletin PDF généré automatiquement depuis un flux : Zinepal.
- Éviter le *mail* sauf sous forme de *newsletter*.
- Veille collaborative : utilisation d'un mot clé spécifique au groupe pour rediriger les informations plus spécialement dédiées au groupe : Diigo, Scoop.it.

## 4. Capitaliser

### 4.1 On ne doit pas tout garder ! Changement de posture

Les deux logiques :

- Logique du fonds : dans un monde de rareté, on essaye de tout rassembler dans un même endroit (bibliothèque). C'est le monde du support papier.
- Logique du flux : dans un monde d'abondance, on met en place des outils et des méthodes pour repérer l'information intéressante. C'est le monde du supraligne

De plus, la valeur de l'écrit a changé. Dans le monde *en dur*, on parle plus que l'on écrit. Le document écrit est le plus souvent une trace, une sauvegarde. Sur l'écrit plus qu'on ne parle mais c'est un écrit qui a souvent la même valeur que l'on donnait à la parole, c'est notamment le cas des *mails*, beaucoup moins formel beaucoup plus éphémères qu'un courrier papier. On ne garde pas un *mail* disant "Tu viens samedi ?", pas plus qu'on enregistrerait la voix de la personne nous demandant en direct. De même, la valeur de l'écrit sur Twitter ressemble plus à la valeur que l'on donne aux informations à la radio : on n'enregistre pas le jour France Inter parce qu'on ne l'a pas entendu. Si je ne vais pas consulter Twitter une semaine, je ne vais pas relire tous les *tweets* qui sont passés depuis une semaine culpabiliser car je les ai loupés. et inversement, la valeur de l'audio change aussi. Par le podcast, je peux écouter une émission de radio plusieurs mois après.

### 4.2 Comment ?

Nous savons parfaitement gérer les informations qui nous arrivent par les canaux "anciens" : courrier papier, téléphone, etc.. Nous ne savons pas encore gérer l'arrivée, dans des proportions sans communes mesures, de manière électronique. Il faut donc mettre en place une méthode de gestion des connaissances. Il en existe de nombreuses, la méthode GTD par exemple peut servir à cela. Peu importe la méthode choisie mais il faut absolument en mettre une en place. Une fois cette méthode choisie, il existe des outils permettant de la mettre en place.

## 5. Mais j'ai pas le temps!

- Automatiser tout ce qui est automatisable.

Les machines sont justement là pour décharger les humains des tâches répétitives et leur permettre de bénéficier de plus de temps pour les choses vraiment importantes. Par exemple, prenez le temps de mettre des filtres sur votre messagerie pour évacuer des *spams* ou ranger automatiquement dans des dossiers les *mails* des personnes que vous lirez plus tard. Chaînez vos applications web 2 afin de n'avoir à poster votre veille qu'à un seul endroit pour qu'ensuite elle soit envoyée automatiquement sur d'autres médias. La plupart des services le proposent mais vous pouvez le faire de façon plus large avec des services comme IFTTT. Exemple : j'ajoute une nouvelle veille partagée sur Diigo, elle est publiée automatiquement sur Facebook, Twitter et sur le flux RSS de ma veille.

- Définissez un moment dans votre agenda pour la veille et tenez-vous y ! (c'est-à-dire, refusez si possible des réunions sur ce créneau : "non, je ne suis pas disponible") Si vous décidez de faire votre veille juste quand vous n'avez plus d'autres choses à faire, vous ne ferez jamais votre veille.
- Bénéficiez de la veille des autres grâce à la veille partagée !!

## Focus sur la veille collaborative

### Collecte : signaler

- En faisant sa veille repérer ce qui peut intéresser le réseau
  - Mots-clés : Delicious, Diigo.
  - Hashtag : Twitter.
  - Partage à un groupe : Facebook.
- Utiliser la redondance : Yahoo Pipes.

## Diffusion

- Flux RSS : agrégateur, site internet.
- Scoop.it, Paper.li.
- Page Facebook.
- Mail (peut être généré automatiquement depuis le flux).
- PDF (peut être généré automatiquement depuis le flux).

## Capitalisation

- Scoop.it : mot clé.
- Delicious : stack.
- Pearltrees.
- Zotero.

## Le choix a posteriori

Auteur de la fiche : Jean-Michel Cornu

Licence de la fiche : Creative Commons BY-SA

Description : Les stratégies que nous utilisons dépendent de notre perception des problèmes à traiter et des approches possibles pour leur apporter des solutions <sup>1</sup>. L'adoption d'une stratégie a un impact sur le moment où nous allons effectuer des choix.

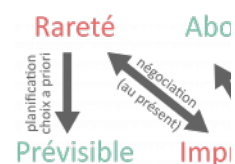

## Une première stratégie : la planification

Un des problèmes les plus fréquemment rencontré est la rareté. Beaucoup de choses peuvent être rares : l'argent, les matières premières, la main d'oeuvre, etc. Une approche possible cherche à optimiser nos actions pour ne pas gâcher les ressources rares et devenir plus efficace en faisant des choix "a priori". On parle alors de planification. Mais la mise en oeuvre de cette stratégie nécessite de pouvoir prévoir le résultat de nos choix. D'immenses progrès ont été réalisés depuis trois siècles dans le domaine de la prévision et la façon de la réaliser. Tout d'abord dans les sciences physiques avec Newton, puis dans les sciences humaines avec par exemple les travaux de Taylor sur la planification du travail. Cette première stratégie, très utilisée encore de nos jours, est bien adaptée à un milieu contraint mais prévisible.

## Une deuxième stratégie : la négociation

Mais dans certains cas, il ne nous est pas toujours possible de prévoir et chercher à planifier peut conduire à une stratégie peu efficace. Henry Ford disait : "Les gens peuvent choisir n'importe quelle couleur pour la Ford T, du moment que c'est noir". Mais de nos jours les gens choisissent de façon bien plus diverse et il devient difficile d'effectuer les choix a priori. Une deuxième stratégie s'est développée pour traiter les situations mal prévisibles où les ressources sont rares. Il s'agit de la négociation. Le choix se fait alors au présent. C'est le cas par exemple de l'économie de marché dont la compréhension s'est fortement développée il y a 150 ans. La fixation du prix se fait au cours de la négociation entre l'offre et la demande.

Il existe de grands débats pour savoir s'il vaut mieux choisir la planification ou l'économie de marché, pas seulement au sein des états, mais également dans le fonctionnement des collectivités ou des entreprises. Faut-il mieux prévoir ou bien choisir à chaque instant en fonction d'une négociation ? La meilleure stratégie dépend des conditions dans une situation donnée et il peut être intéressant d'avoir une connaissance approfondie des différentes stratégies possibles pour choisir la plus efficace pour une situation donnée.

## Une troisième stratégie : le choix a posteriori

Il y a donc un antagonisme entre des stratégies basées sur la prévision ou la non prévision. Nous pouvons supposer qu'il en existe un également entre la rareté et l'abondance. De fait, il existe une troisième stratégie qui cherche à traiter plus spécifiquement l'imprévisibilité que l'on rencontre dès que l'on travaille avec des ressources rares ou dans le domaine de l'innovation. Cette fois la solution passe par l'abondance, ou plus exactement par le développement d'une abondance de possibilités qui permettent a posteriori de faire le meilleur choix possible.

Cette approche ne nous est pas si facile car nous avons depuis très longtemps l'habitude de traiter la rareté plutôt que l'abondance. Même si toutes ces stratégies ont été utilisées depuis la nuit des temps, nous n'avons que 300 ans d'expérience dans le développement d'une science de la prévision qui fonde la planification et 150 ans de notre compréhension de l'économie de marché qui a développé une société de la négociation à chaque instant. Pour ce qui concerne les approches basées sur l'abondance et l'imprévisibilité, notre compréhension plus fine n'a que quelques dizaines d'années <sup>2</sup>. Cette stratégie nécessite de l'abondance pour avoir du choix. Nous pensons au contraire que tout est rare. Ce n'est pas toujours vrai. Nous sommes parfois "obligés" de brûler des surproductions de tomates pour ne pas mettre en déchet notre stratégie de marché basée sur la rareté et l'imprévisibilité... Mais dans le cadre de l'information, c'est au contraire l'abondance qui est la plus naturelle, de qualité que les économistes nomment "non-rivalité" : une information donnée à quelqu'un est toujours disponible pour celui qui l'a fournie. De fait, l'information ne se "donne" pas mais plutôt se duplique, conduisant à une multiplication et dans certains cas à une abondance. L'abondance n'est pas simplement une stratégie pour une situation où la meilleure solution n'est pas prévisible facilement, elle comporte ses propres difficultés : tout comme la rareté, il faut apprendre à gérer l'abondance et la surabondance.

Cette stratégie particulière a été décrite à la fin des années 1990 par Eric Raymond <sup>3</sup>, en l'appliquant spécifiquement au logiciel libre, sous le nom de "loi de Lir" : "Étant donné suffisamment d'observateurs, tous les bogues (les erreurs dans un programme) sautent aux yeux". Dans un cadre plus général, nous pourrions dire la loi comme "Étant donné qu'il y a suffisamment d'observateurs, toutes les pistes applicables à un problème donné sautent aux yeux". Cela est particulièrement utile de poser la question individuellement à un grand nombre de personnes, nous montrons à chacun l'ensemble de toutes les pistes déjà évoquées. Cela permet de concentrer sur celles qui n'ont pas encore été citées et donc de trouver des pistes que personne n'aurait citées au premier abord.

## Les trois stratégies

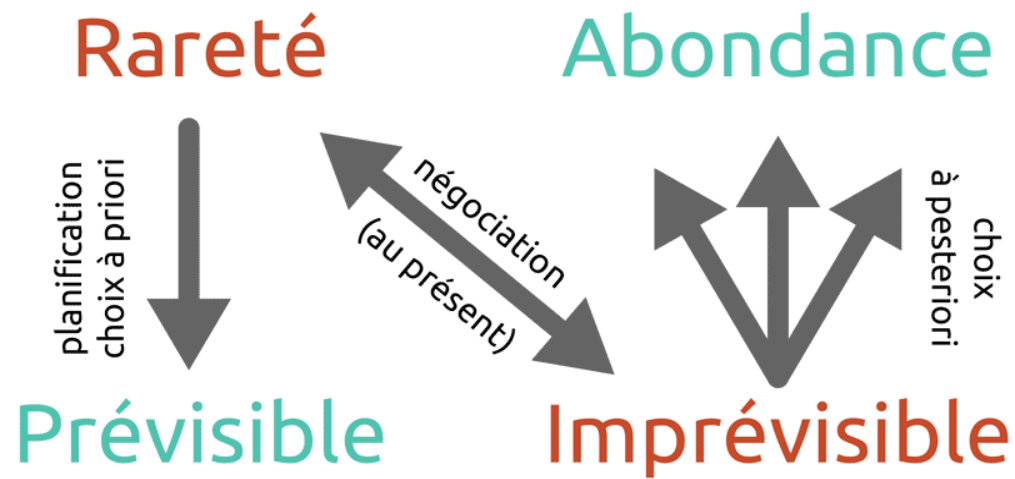

Nous avons donc trois possibilités (si on omet le cas d'une situation à la fois abondante et prévisible qui semble poser moins de problème ou qui, dans le cas c peut être abordée par l'une ou l'autre des stratégies) : planification, négociation, choix *a posteriori*. Chacune correspond à un contexte particulier. Ainsi planifier recherche scientifique, par définition imprévisible, pose un problème. De même, traiter par une stratégie "*a posteriori*" l'envoi d'un homme dans la lune consiste envoyer un maximum de fusées habitées en espérant que l'une d'elle arrive à bon port ! La vie humaine étant rare et précieuse, une solution par l'abondance n' certainement pas adaptée dans ce dernier cas... Le problème est que nous ne maîtrisons souvent qu'une stratégie, voire deux au maximum. Ainsi, plutôt que de meilleure, nous appliquons celle que nous connaissons. Même si nous maîtrisons les différentes stratégies, il n'est pas toujours aisé d'en choisir une. Beaucoup situations sont en partie prévisible et en partie imprévisible. Elles comportent certains aspects rares et certains plus abondants.

<sup>1</sup> Ces idées ont été présentées à l'origine dans Cornu Jean-Michel, Fondation internet nouvelle génération (éd.), « L'abondance comme moyen d'informa ligne], in Jean-Michel Cornu et Fondation internet nouvelle génération (éd.), Internet. Tome 2, services et usages de demain, Les Cahiers de l'Internet (Im ISSN 1635-849X 3, 1 vol., Paris, France, FING, Fondation internet nouvelle génération, 2003, disponible sur <<http://fing.org/IMG/pdf/internet2.pdf>>.

<sup>2</sup> La prévision est devenue une science à partir de la mécanique de Newton et la négociation à partir du développement d'une science économique avec Smith, Les questions liées à l'abondance et la non prévisibilité se sont surtout développées lorsque les différentes briques qui constituent les sciences de complexité ont commencé à être rassemblé dans un tout cohérent avec les approches de l'école de Palo Alto ou encore celle d'Edgar Morin.

<sup>3</sup> Raymond Eric S., Young Robert Maxwell, The cathedral and the bazaar: musings on linux and open source by an accidental revolutionary [en ligne], 1 v Sebastopol, Calif., Etats-Unis, O'Reilly, 2001, disponible sur <<http://www.catb.org/~esr/writings/cathedral-bazaar/cathedral-bazaar/>>.

Raymond Eric S., « La cathédrale et le bazar » [en ligne], trad. Blondeel Sébastien, disponible sur <[http://www.linux-france.org/article/these/cathedrale-bazar/cathedrale-bazar\\_monoblock.html](http://www.linux-france.org/article/these/cathedrale-bazar/cathedrale-bazar_monoblock.html)>, (consulté le 30 janvier 2014).

<sup>4</sup> « Loi de Linus » [en ligne], Wikipédia, disponible sur <[http://fr.wikipedia.org/wiki/Loi\\_de\\_Linus](http://fr.wikipedia.org/wiki/Loi_de_Linus)>, (consulté le 30 janvier 2014).

### Pour en savoir plus : le cas des groupes entre 100 et 1000

Traiter des questions avec un groupe constitué d'un grand nombre de personnes peut être abordé avec une stratégie d'abondance. Lorsque le groupe est c d'un nombre de membres compris entre une centaine et un ou deux milliers, nous devons cependant utiliser des méthodes qui prennent en compte les pe qui ont une attitude réactives et pas seulement celles proactives. Dans ce cas, il est possible d'appliquer la "loi de Linus" et de profiter de l'abondance de p vue pour "ouvrir les possibles" et découvrir un grand nombre d'approches face à une question particulière. Cela est d'autant plus vrai s'il s'agit d'un group seulement d'un ensemble de personnes qui ne communiquent entre elles. Il devient alors possible par les échanges entre les membres, de trouver de auxquelles personne n'aurait pensées en première approche sans avoir entendu les pistes des autres. Si en plus nous donnons aux membres du groupe ur d'ensemble des propositions déjà faites, cela permet à chacun, depuis son propre point de vue, d'identifier de nouvelles pistes pas encore proposées. Pa successives, les contributions de chacun sont de plus en plus influencées par celles des autres et il arrive alors assez souvent d'aboutir à des pistes to nouvelles qui ne peuvent plus être attribuées simplement à un des contributeurs. Cette approche est le fondement même de "l'intelligence collective".

S'il est nécessaire de faire un choix ensuite (et seulement ensuite) d'une solution parmi toutes les pistes citées, il peut s'en trouver facilité car les proposi arrivent le plus tard sont souvent bien plus intéressantes que celles du début qui elles sont attachées aux personnes. Ainsi, lorsqu'il s'agit juste de choisir p idées originelles des membres, chacun s'attache avant tout à défendre son idée pour ne pas perdre la face et si possible gagner l'estime du groupe.

Mais si les pistes les plus intéressantes ne peuvent plus être attribuées exclusivement à un des contributeurs, alors la question du choix se concentre réelle l'identification de la solution (ou mieux des solutions). Cela n'empêche pas des avis différents mais évite simplement de concentrer le débat sur la défense l'idée. Par ailleurs, dans beaucoup de cas, il n'est pas nécessaire de choisir parmi toutes les pistes évoquées, mais simplement de les conserver pour pré diversité des façons possibles de faire. C'est le cas par exemple de la construction collective d'un guide présentant comment mettre en place un projet. Il n' pas nécessaire de sélectionner une seule solution. Au contraire, il est souvent bien plus intéressant de présenter plusieurs approches parmi lesquelles l pourra choisir en fonction de son contexte particulier.

Par ailleurs, toujours dans le cas de groupes entre une centaine et un ou deux milliers de membres, le nombre de personnes prenant un rôle proactif, et celles participant à la coordination du groupe est réduit : le plus souvent une ou quelques personnes. Nous ne sommes plus dans ce cas dans un d'abondance et la stratégie "*a posteriori*" n'est pas adaptée à la coordination des groupes alors qu'elle l'est pour le travail effectué par le groupe. La coo d'un grand groupe entre 100 et 1000 (contrairement aux très grands groupes où le nombre de proactif est lui-même abondant) est donc contraint et les ani ont moins le droit à l'erreur. Ils doivent aborder des stratégies de planification ou d'adaptation à chaque instant pour prendre en compte la rareté des resso coordination disponibles.

## En résumé

Il existe plusieurs stratégies en fonction de l'environnement dans lequel on se situe :

**La planification** : dans une situation prévisible mais où les ressources sont rares, il faut prévoir pour optimiser les ressources et ne pas les gâcher ;

**La négociation** : lorsque les ressources sont rares mais que la situation n'est pas prévisible, la négociation permet de faire un choix au présent à défaut de le faire à l'avance ;

**Le choix a posteriori** : lorsque l'on peut disposer d'une abondance de ressources (grand groupe, information abondante) mais que la situation n'est pas pr alors il vaut mieux susciter une abondance de choix et ne choisir qu'a posteriori, parmi toutes les possibilités ;

Souvent nous ne choisissons pas notre stratégie mais utilisons celle que nous maîtrisons, quelque soit le contexte. Il est important de s'adapter environnement pour choisir la meilleure stratégie.

Parfois, la situation peut être prévisible pour certaines choses et imprévisible pour d'autres, certaines ressources peuvent être abondantes et d'autres rares. cas, il faut pouvoir s'adapter et même jongler avec les stratégies.

Par exemple dans un grand groupe au-delà de cent personnes, il est possible, grâce au nombre suffisant de membres adoptant un rôle réactif, de faire maximum de points de vue et de ne choisir qu'a posteriori ceux que l'on souhaite conserver : "Étant donné suffisamment d'observateurs, toutes les applicables à un problème donné sautent aux yeux". Mais si le groupe est plus petit que un ou deux milliers de personnes, le nombre de membres qui adopt attitude proactive et a fortiori le nombre de personnes qui participent à la coordination du groupe est faible. La coordination de groupes inférieurs à quelques doit donc faire appel à des stratégies de planification et/ou de négociation.

Mot clé : #choix28

## Le débat mouvant - cas pratique

Auteur de la fiche : Gatien Bataille

Licence de la fiche : Creative Commons BY-SA

Témoignage :

### Méthodologie

#### Objectif

L'objectif est de soumettre des situations aux participants et de proposer deux hypothèses de travail en lien avec les situations proposées. Les participants devr choix d'une hypothèse et être capables d'argumenter leur choix pour convaincre les autres de les rejoindre.

#### Règles de fonctionnement

1. L'animateur présente une situation.
2. Il propose au groupe deux hypothèses en lien avec la situation présentée.
3. Il demande au groupe de choisir et de se déplacer à sa droite pour telle hypothèse ou à sa gauche pour la deuxième hypothèse.
4. Chaque groupe doit argumenter pour convaincre les membres de l'autre groupe de les rejoindre dans leur choix.
5. Lorsque les groupes sont "stabilisés", l'animateur présente la situation suivante et le processus recommence.

#### L'animateur du débat mouvant devrait

1. Rédiger 5 ou 6 situations et pour chaque situation deux hypothèses claires et opposées qui permettent un choix.
2. Présenter les situations avec le plus de clarté et de précision possible.
3. Veiller à ce que le débat ne se transforme pas en cacophonie et permette l'expression des arguments de chacun de façon équilibrée.
4. Veiller à passer à la situation suivante lorsque les groupes sont "stabilisés".

## Exemple de débat mouvant vécu lors de la formation

### Situation 1

*Votre échevin vous propose de mettre en place au sein de la commune un organe de participation et de consultation large de la population sur tous les sujets environnementaux du territoire communal. L'implantation prochaine du parc éolien lui semble être un bon premier sujet à mettre sur la table, qui plus est un suj d'actualité !*

*Il vous accorde un peu de budget (pas énorme mais correct) pour mettre en place cet organe de participation. Vous avez quelques semaines pour convoquer la séance (ce qui vous laisse de quoi vous organiser sans trop de précipitation).*

- Vous acceptez sans hésiter, super idée ! Vous allez enfin pouvoir mettre en place l'organe de participation dont vous rêviez.
- Vous doutez un peu de l'intérêt de lancer cet organe de participation maintenant.

### Situation 2

*Ayant saisi l'opportunité proposée par votre échevin, vous avez fait connaître largement et partout l'arrivée prochaine de cette première réunion participative. Vc vous faites pourtant pas trop d'illusions. En général, aux réunions, on se retrouve à 10-15, 30 personnes maximum...*

*Vous êtes agréablement surpris lorsque le soir venu, vous voyez arriver plus de 100 personnes. Il faut vite ajouter des chaises mais tout le monde trouvera une Votre animation de réunion s'en trouve un peu chamboulée.*

- Vous laissez tomber le tour de table car il y a bien trop de monde... On verra bien par après comment collecter les coordonnées des participants.
- Vous maintenez votre tour de table, peut-être un peu "adapté", quitte à ce qu'on ne puisse pas aller beaucoup plus loin dans l'ordre du jour de la réunion.

### Situation 3

Malgré le nombre de personnes et les nombreux échanges, vous parvenez à réaliser un compte rendu à peu près complet de la réunion. Vous le diffusez auprès des personnes ayant laissé leurs coordonnées lors de la réunion.

D'autres, qui n'ont pu être présentes lors de cette réunion, vous sollicitent pour obtenir le compte-rendu.

- Vous le leur envoyez pour information.
- Vous le leur envoyez et les invitez à y apporter leurs contributions et remarques.

### Situation 4

Après quelques séances, le groupe se restreint considérablement : un bon tiers des inscrits ne réagit plus aux mails et ne vient plus aux réunions. Vous tentez une relance par mail pour solliciter l'implication de tous mais sans grand succès.

- Après deux autres mails sans réponses, vous décidez de ne plus envoyer les comptes-rendus "pour rien" à ceux qui n'ont plus réagi à vos 5 derniers courriels (mails).
- Vous vous dites que ça ne mange pas de pain et gardez tous les inscrits dans votre mailing list.

### Situation 5

Ce travail d'animation demande du temps. Votre échevin, bien que satisfait de votre travail, vous demande de participer à l'un ou l'autre appel à candidatures pour décrocher un peu d'argent. Cela soulagerait agréablement le budget communal et permettrait de pérenniser votre poste d'animateur de réseau.

- Vous détectez ça et là quelques fonds à solliciter, dont certains collent à peu près avec la dynamique de votre réseau. Vous vous mettez à rédiger des documents de candidature... Il vous faut cet argent !
- Vous craignez de dévier pas mal de la dynamique en place dans le réseau. Vous sollicitez auprès de l'échevin un peu de temps pour étudier d'autres pistes.

### Situation 6

Le réseau s'est pas mal structuré. Mine de rien, il a produit pas mal de choses. Ces productions font un peu votre fierté et ont contribué à votre notoriété dans la région. Mais voilà que vous apprenez fortuitement que certains membres du réseau, qui sont aussi membres d'autres réseaux proches, y diffusent les productions de votre réseau.

- Vous n'êtes pas très satisfait de cette situation et vous promettez d'y mettre un terme lors d'une discussion franche à la prochaine réunion.
- Vous vous en réjouissez et espérez que cet échange se fera rapidement dans l'autre sens.

### Situation 7

Votre échevin a le bras long. Il est parvenu à décrocher un subside permettant à une boîte de communication de vous livrer un outil "clé sur porte" pour gérer vos données. Tout y est, c'est l'outil le plus complet du marché ! Voilà de quoi centraliser vos données et "professionnaliser" le réseau.

- Génial, enfin l'outil complet ! Il va considérablement changer les habitudes de travail et risque d'embarrasser les moins geeks. Mais quelle avancée en termes d'ergonomie !
- Vous remerciez l'échevin pour ce subside. Vous promettez de jeter un oeil sur l'outil et de le soumettre au réseau qui décidera de son adoption (ou pas)

Lien internet : <http://criemouscron.be/cooptic1/wakka.php?wiki=DebatMouvant>

## Le Flow : quand la coopération rend heureux

Auteur de la fiche : Jean-Michel Cornu

Licence de la fiche : Creative Commons BY-SA

Description :

### Développer les motivations intrinsèques

Une façon d'inciter à donner est d'en développer la motivation. Non pas la motivation extrinsèque comme nous l'avons vu (contre-don, reconnaissance sociale), mais plutôt une motivation intrinsèque qui n'attend rien de l'extérieur (estime de soi, réalisation de soi). Il ne s'agit donc pas d'un don gratuit mais plutôt d'un don désintéressé, au sens où il n'y a pas d'intéressement (un "intérêt à...") mais plutôt un "intérêt pour..."<sup>1</sup>. Cependant, dans la théorie de l'autodétermination, cette distinction intrinsèque/extrinsèque est vue plutôt comme un continuum<sup>2</sup>.

Les motivations intrinsèques "déterminées par le plaisir et le sentiment d'autonomie"<sup>3</sup> intéressent beaucoup l'économie moderne. Parmi elles, l'estime de soi et la charité (avec la reconnaissance sociale qui est elle, une motivation extrinsèque). Beaucoup de donateurs anonymes le font en considérant qu'ils ont la chance d'être dans leur situation et qu'il est bien d'en faire profiter ceux qui n'ont pas eu cette chance, se mettant ainsi en accord avec leurs propres valeurs. Ce peuvent être personnelles ou culturelles. Il est donc possible de jouer sur les valeurs du groupe où l'on souhaite mettre en place un système de don. La construction d'un système de valeurs se fait cependant progressivement et peut se heurter ponctuellement aux valeurs individuelles de certaines personnes, différentes de celles du groupe. À l'inverse, le système de valeurs est également constitutif du groupe<sup>4</sup>, incitant ceux qui s'y reconnaissent à intégrer le groupe et rejetant parfois ceux qui ont des valeurs différentes. L'autre type de motivation intrinsèque est la "réalisation de soi". Les travaux en psychologie positive ont montré que l'on atteint un état de bien-être nommé "état de flow", lorsque l'on est totalement absorbé dans ce que l'on fait. Pourrait-on s'immerger dans le don à l'autre et y trouver un grand bonheur ?



KARMA KIT  
Growing in Generosity

### Pour en savoir plus : l'état de flow<sup>5</sup>

Mihaly Csikszentmihalyi, une des figures de proue de la psychologie positive<sup>6</sup>, s'est intéressée, dès les années 70, aux personnes qui consacraient beaucoup de temps et d'énergie à des activités diverses, pour le simple plaisir de les faire, sans attendre en retour des gratifications sous forme d'argent ou de reconnaissance sociale (joueurs d'échec, alpinistes, danseurs, par exemple). Ses observations l'ont amené à conclure que le bonheur, c'est lorsque nous "donnons le meilleur de nous-même". Il décrit un principe d'expérience optimale, un état de flow, où nous sommes complètement absorbés dans ce que nous faisons. Cela peut être une activité très valorisante, comme écrire un livre, gravir une montagne ou une simple activité de la vie quotidienne dans laquelle nous aurons su trouver de la satisfaction pour nous investir pleinement. Cela peut même parfois s'appliquer à ce qui est habituellement perçu comme une corvée (vaisselle, repassage, etc.). Grâce à ses témoignages recueillis et aux expériences réalisées, Csikszentmihalyi a identifié différentes particularités décrivant l'état de flow<sup>7</sup>.

- 1 - Haut degré de concentration sur un champ limité de conscience (hyperfocus), absence de distraction ;
- 2 - Une perte du sentiment de conscience de soi, disparition de la distance entre le sujet et l'objet ;
- 3 - Distorsion de la perception du temps ;
- 4 - Rétroaction directe et immédiate. Les réussites et difficultés au cours du processus sont immédiatement repérées et le comportement ajusté en fonction ;
- 5 - Sensation de contrôle de soi et de l'environnement.

Michael Norton, professeur associé à la Harvard Business School montre comment le bonheur peut être associé au fait de donner, y compris de l'argent<sup>8</sup>. Il a ré étudié sur le campus de l'Université de Colombie Britannique à Vancouver en demandant à des étudiants à quel point ils étaient heureux et en leur donnant une enveloppe. Elle contenait de l'argent, 5\$ ou 20\$ suivant les étudiants et également un mot indiquant pour la moitié des étudiants : "d'ici 17h aujourd'hui dépensez cet argent pour vous-même" et pour l'autre moitié "d'ici 17h aujourd'hui, dépensez cet argent pour quelqu'un d'autre". A la fin de la journée, les chercheurs ont interrogé les étudiants en leur demandant à quoi ils avaient dépensé leur argent et à quel point ils se sentaient heureux maintenant. Les chercheurs ont constaté que les personnes qui avaient dépensé l'argent pour les autres étaient plus heureuses que ceux qui l'avaient utilisé pour eux-mêmes, et cela indépendamment de la somme d'argent déployée. Michael Norton a réalisé une expérience similaire en Ouganda et a constaté que la situation était la même. Pour étendre cette recherche, il a ensuite fait appel à un sondage Gallup pour poser deux questions : "avez-vous donné de l'argent à un organisme caritatif récemment ?" et "à quel point êtes-vous heureux de votre général". Dans la très grande majorité des pays les deux réponses sont corrélées positivement : donner rend plus heureux.

Mais il existe une difficulté pour atteindre le bonheur et l'état de *flow*. Nous avons tendance à privilégier les activités passives (comme regarder la télévision...) qui apportent une satisfaction très partielle mais immédiate plutôt que des activités actives qui vont nous rendre plus heureux mais qui demandent un effort au départ. Comment dépasser cette "barrière de l'effort"? Celui qui prend du plaisir dans le footing a d'abord souffert les premières fois; le musicien a dû s'entraîner parfois de longues années avant de pouvoir s'immerger dans une oeuvre, voire composer lui-même; Simplement le fait de passer de bons moments entre amis nécessite chez soi... Tout au moins, il est important de vivre une première fois une expérience avant de se rendre compte qu'elle nous apporte du plaisir.

## Vivre une petite expérience irréversible

Pour dépasser cette "barrière de l'effort" et trouver le bonheur dans un état de *flow*, il peut être nécessaire que nous visions une "petite expérience irréversible"<sup>9</sup> changera profondément notre façon de voir en nous ouvrant des perspectives qui nous semblaient impossibles. Nipun Mehta, le fondateur de ServiceSpace.org incubateur de projets à l'intersection du bénévolat, de la technologie et de l'économie du don, cite une histoire vraie qui s'est déroulée le jour de Noël à Mexico. Elle illustre bien cette différence entre l'idée que nous nous faisons d'une situation et le bonheur qu'elle peut nous apporter<sup>10</sup>. *"Un père et son fils sont assis près d'un magasin de bidonvilles passe par là. Le père se tourne vers son fils et lui dit de lui donner un de ses jouets. Le fils est réticent bien sûr mais quand il se rend compte que son père est sérieux, il prend l'un de ses jouets, celui qu'il aime le moins, et se prépare à le donner. Mais son père lui dit : "mon fils, donne ton jouet favori". bien que réticent au départ, fini par le faire. Quand il revient, le père se dit qu'il doit féliciter son geste et reconnaître le grand sacrifice que son fils a fait. Mais de façon surprenant, l'enfant à son retour saute de joie, regarde son père et lui dit : "Papa, c'était incroyable ! Est-ce que je peux le faire encore ?".*

Les actes que nous faisons sont souvent dictés par la façon dont nous percevons les choses et cette perception, indépendamment de la réalité dépend de l'environnement, de ce que nous entendons autour de nous sur le sujet, etc. L'économie expérimentale s'intéresse aux comportements individuels et collectifs. Nous avons déjà vu un exemple avec la théorie cumulative des perspectives<sup>11</sup> qui montre notre aversion au risque. Jacques Leconte<sup>12</sup>, professeur de psychologie à l'Université de Nanterre et à l'Institut Catholique de Paris en propose d'autres avec en particulier une expérience de prophétie auto-réalisatrice, une affirmation qui influence les comportements par le simple fait d'être diffusée et ainsi devient vrai. Dans une expérience, un expérimentateur donne les mêmes règles du jeu à tous les participants mais annonce à la moitié du groupe qu'ils vont participer au "jeu de Wall Street" et à l'autre moitié au "jeu de la communauté". Les sujets sont deux fois plus nombreux à coopérer dans le deuxième cas ! Ainsi, nous sommes prédisposés à la fois à la coopération et à la compétition. Mais il y a une subtilité que relève Jacques Leconte : nous sommes prédisposés et non pas prédestinés à l'un ou à l'autre. C'est le contexte qui nous fait basculer dans un mode ou dans l'autre. Les mécanismes de mimétisme fortement développés chez l'homme, aident à propager les prophéties auto-réalisatrices, qu'elles soient altruiste ou égoïstes...

Il existe d'autres mécanismes encore pour vivre des premières expériences de don. Dans l'exemple de la "*Pay-it forward*" que nous avons vu au chapitre précédent l'engagement du bénéficiaire d'un don à donner à son tour à d'autres personnes "en avant" n'est pas une garantie qu'il le fera. Mais cette promesse augmente la probabilité que de nouveaux dons soient faits. Dans sa présentation à TEDx<sup>13</sup>, Nipun Mehta présente le "Karma kitchen" à Washington DC. Il s'agit d'un établissement tout à fait normal où vous pouvez venir manger, mais il est tenu par des bénévoles et surtout à la fin de votre repas, vous recevez une note de 0\$ expliquant : "dans un esprit de générosité, quelqu'un qui est venu avant vous a fait un don pour ce repas. Nous espérons que vous continuerez la chaîne en donnant à votre tour ! Pour payer votre futur invité vous pouvez laisser une contribution anonyme dans cette enveloppe. Merci !". Nous sommes ici typiquement dans une approche de type *Pay-it forward* où la plupart des personnes acceptent de faire un don et même si quelques uns sont des "passagers clandestins", le fait que l'on donne plus volontiers pour les autres soi-même a permis à ce restaurant de vivre depuis 3 ans. Aujourd'hui, d'autres restaurants de ce type ouvrent. L'initiative d'une ancienne bénévole du Karma restaurant de Minah Jung a même permis d'évaluer combien nous donnons en plus pour les autres par rapport à ce que nous sommes prêts à donner pour nous-même<sup>15</sup>. Elle est associée au professeur Leif Nelson de la Haas Business School à Berkeley pour faire une expérimentation dans un musée où l'entrée est généralement facturée. Dans une première expérience ils ont installé une boîte où les visiteurs pouvaient laisser ce qu'ils voulaient. La somme moyenne était alors de 1,33 \$, supérieur à l'entrée habituel. Lorsqu'ils ont mis une personne pour recevoir le prix que les visiteurs voulaient payer, le montant moyen est passé à 2 \$. Mais surtout, lorsqu'ils ont demandé aux visiteurs que le musée était gratuit pour eux mais qu'ils payaient pour la personne d'après, alors la moyenne des dons était de 3 \$ soit trois fois le prix d'entrée habituel ! Nous sommes plus généreux pour les autres que pour nous-même...

## La piste de l'ocytocine pour favoriser notre penchant à la coopération ?

Depuis quelques temps, une hormone provoque un grand intérêt chez ceux qui voudraient développer la coopération et le don : l'ocytocine (ou oxytocine). Cette hormone de 9 acides aminés semble parée de toutes les vertus<sup>16</sup>. Elle intervient dans le développement des relations mère-enfant, dans la fidélité dans le couple, dans de nombreux comportements sociaux tels que la confiance, le développement de l'empathie, la coopération ou l'altruisme. Le neuroéconomiste Paul Zak l'a même surnommée la "molécule morale"<sup>17</sup>. Nous produisons de l'ocytocine lorsque nous touchons une personne (comme à l'occasion d'une poignée de main) et bien sûr encore lors d'un baiser. Cette hormone, contrairement à beaucoup d'autres, n'a pas de dispositif régulateur et sa production peut donc culminer par des pics importants en particulier lors de l'orgasme. Mais cette molécule a d'autres effets<sup>18</sup>. Elle peut provoquer du favoritisme envers les personnes de son groupe contre ceux qui ne font pas partie<sup>19</sup> et peut même pousser à désirer et se réjouir du malheur des autres<sup>20</sup>. L'ocytocine est-elle l'hormone qui facilite le don ou le rejet ? Il va nous falloir aller un peu plus loin pour le comprendre. A bien des égards cette molécule se distingue des autres hormones. Contrairement aux autres, elle ne se limite pas à deux effets, mais agit dans de nombreux cas. C'est elle qui permet les contractions du col de l'utérus lors de la naissance, elle provoque la sécrétion de lait pour permettre l'allaitement, elle provoque l'érection chez l'homme (le Viagra agit sur la sécrétion d'ocytocine) et provoque un état de plaisir dans de nombreux cas : orgasme et plaisir de façon plus réduite lorsque l'on agit de façon coopérative. Tous ces effets peuvent apparaître hétéroclites voire contradictoires. Pour leur trouver une cohérence remarquable comme le fait le chimiste Marcel Hibert<sup>21</sup>, que contrairement aux autres hormones qui aident à la survie de l'individu, l'ocytocine aide à la survie de l'espèce. Elle nous aide à nous reproduire, à prendre soin de nos petits, à coopérer avec les membres de notre alliance, mais également à bien distinguer ceux qui sont :

ou à l'extérieur de notre groupe. L'action de l'Ocytocine dépend donc du contexte et une des pistes pour expliquer son fonctionnement serait qu'elle focalise notre attention sur les signaux sociaux<sup>23</sup>. En prenant ces réserves en compte, nous pourrions imaginer malgré tout de développer le don par l'ocytocine comme le prouvent certains. Mais si une simple poignée de main aide à produire de l'ocytocine, il n'est pas toujours facile d'avoir un long baiser entre les acteurs pour provoquer la sécrétion de l'hormone ! Il est possible d'utiliser un spray intranasal et des études ont montré qu'il développait la confiance<sup>24</sup> Mais comme le dit Marcel Hibert, a mettre un spray dans le fond du nez de votre banquier ! Bien plus important, le fait que l'on puisse avoir un seul des acteurs qui respire de l'ocytocine et pas l'autre la porte à de nombreuses dérives et pose des questions éthiques. Pour développer notre propension à donner, il vaut mieux s'en tenir à la production naturelle réciproque d'ocytocine : la simple rencontre, la poignée de main, le contact, voire pourquoi pas la danse. C'est également le cas pour les "câlins gratuits"<sup>25</sup> (en *Free Hugs*, un mouvement qui s'est développé dans le monde entier à partir de 2004 où des personnes proposent des accolades aux gens dans un lieu public gratuit) nous fait générer de l'ocytocine et nous rend heureux et de plus il est symétrique : on ne peut donner une accolade sans la recevoir également...

Cet article est extrait de l'ouvrage : Cornu Jean-Michel, Tirer bénéfice du don, pour soi, pour la société, pour l'économie [en ligne], Stimulo, ISSN 2265-7754, 1<sup>er</sup> Limoges, France, FYP, 2013, disponible sur <<http://www.cornu.eu.org/news/donner-une-capacite-naturelle-mais-limitee>>. (mais cet article est lui sous licence CC-BY-SA)

<sup>1</sup> Cornu Jean-Michel, « De quel don parle-t-on ? » [en ligne], in Tirer bénéfice du don, pour soi, pour la société, pour l'économie, Stimulo, ISSN 2265-7754, 1<sup>er</sup> Limoges, France, FYP, 2013, disponible sur <<http://www.cornu.eu.org/news/donner-une-capacite-naturelle-mais-limitee>>.

<sup>2</sup> Deci Edward L., Ryan Richard M. (éd.), Handbook of self-determination research, 1 vol., Rochester, Royaume-Uni, The University of Rochester Press, 2004.

<sup>3</sup> « Motivation » [en ligne], Wikipédia, disponible sur <<http://fr.wikipedia.org/wiki/Motivation>>, (consulté le 30 janvier 2014).

<sup>4</sup> Voir en particulier les travaux d'Elinor Ostrom, "prix Nobel" d'économie 2009 pour ses travaux sur la gouvernance des biens communs par les communautés mêmes : Eychenne Fabien, « Notions de base - Annexe 7 - E. Ostrom : la gouvernance des biens communs » [en ligne], Réseau social de la Fing, disponible sur <<http://www.reseaufing.org/pg/blog/fabien/read/83725/notions-de-base-annexe-7-e-ostrom-la-gouvernance-des-biens-communs>>, (consulté le 30 janvier 2014)

<sup>5</sup> Cornu Jean-Michel, La monnaie, et après? guides des nouveaux échanges pour le XXI<sup>e</sup> siècle, Limoges, FYP éd., 2012.

<sup>6</sup> Csíkszentmihályi Mihály, Servan-schreiber David, Vivre : la psychologie du bonheur, trad. Bouffard Léandre Éditeur scientifique, Pocket. Évolution, ISSN 1635-5727 Presses pocket (Paris), ISSN 0244-6405 12335, 1 vol., Paris, France, Pocket, 2005.

<sup>7</sup> « Flow (psychologie) » [en ligne], Wikipédia, disponible sur <[http://fr.wikipedia.org/wiki/Flow\\_\(psychologie\)](http://fr.wikipedia.org/wiki/Flow_(psychologie))>, (consulté le 30 janvier 2014).

<sup>8</sup> « Michael Norton : Comment acheter le bonheur | Video on TED.com » [en ligne], Ted : Ideas worth spreading, disponible sur <[http://www.ted.com/talks/lang/fr/michael\\_norton\\_how\\_to\\_buy\\_happiness.html](http://www.ted.com/talks/lang/fr/michael_norton_how_to_buy_happiness.html)>, (consulté le 30 janvier 2014).

<sup>9</sup> Le terme est de Laurent Marseault de Outils Réseaux

<sup>10</sup> « Pay it forward: Nipun Mehta @ TEDxGoldenGateED » [en ligne], Ted : Ideas worth spreading, disponible sur <<http://blog.tedx.com/post/17375163362/pay-it-nipun-mehta-tedxgoldengateed>>, (consulté le 30 janvier 2014).

<sup>11</sup> Cornu Jean-Michel, « Le taux de satisfaction des besoins réels identifiés » [en ligne], in Tirer bénéfice du don, pour soi, pour la société, pour l'économie, Stimulo, ISSN 2265-7754, 1 vol., Limoges, France, FYP, 2013, disponible sur <<http://www.cornu.eu.org/news/donner-une-capacite-naturelle-mais-limitee>>.

<sup>12</sup> Lecomte Jacques, La bonté humaine: altruisme, empathie, générosité, 1 vol., Paris, France, O. Jacob, 2012.

Lecomte, Jacques. *La bonté humaine : altruisme, empathie, générosité*. O. Jacob, 2012. 398 p.

<sup>13</sup> « TEDxBerkeley - Nipun Mehta - Designing For Generosity » [en ligne], YouTube?, disponible sur <<http://www.youtube.com/watch?v=kpyc84kamhw&feature=youtu.be>>, (consulté le 30 janvier 2014).

<sup>14</sup> Cornu Jean-Michel, « Le don plus efficace que l'échange ? » [en ligne], in Tirer bénéfice du don, pour soi, pour la société, pour l'économie, Stimulo, ISSN 2265-7754, 1 vol., Limoges, France, FYP, 2013, disponible sur <<http://www.cornu.eu.org/news/donner-une-capacite-naturelle-mais-limitee>>.

<sup>15</sup> Nipun Mehta, « Research On Pay Forward Phenomena » [en ligne], ServiceSpace?, disponible sur <<http://www.servicespace.org/blog/view.php?id=10053>>, le 30 janvier 2014).

<sup>16</sup> Dvorsky George, « 10 Reasons Why Oxytocin Is The Most Amazing Molecule In The World » [en ligne], io9, disponible sur <<http://io9.com/5925206/10-reasons-oxytocin-is-the-most-amazing-molecule-in-the-world>>, (consulté le 30 janvier 2014).

<sup>17</sup> Zak Paul J., The moral molecule: The source of love and prosperity Random House, 2012.

<sup>18</sup> Yong Ed, « Non, l'ocytocine n'est pas la molécule de l'amour et de la morale » [en ligne], slate, trad. Gallaire Fabienne, disponible sur <<http://www.slate.fr/story/59785/ocytocine-hormone-calin>>, (consulté le 30 janvier 2014).

<sup>19</sup> Dreu Carsten KW De, Greer Lindred L., Kleef Gerben A. Van, et al., « Oxytocin promotes human ethnocentrism », Proceedings of the National Academy of Sciences 108 (2011/4), p. 1262-1266., (consulté le 30 janvier 2014).

<sup>20</sup> Shamay-tsoory Simone G., Fischer Meytal, Dvash Jonathan, et al., « Intranasal administration of oxytocin increases envy and schadenfreude (gloating) », *BMC psychiatry* 66 (2009/9), p. 864-870., (consulté le 30 janvier 2014).

<sup>21</sup> Voir en particulier le podcast audio de Marcel Hibert sur Canal U : « La chimie de l'amour - Marcel Hibert - Université de tous les savoirs - Vidéo - Canal-U [en ligne], disponible sur <[http://web.archive.org/web/20120707042548/http://www.canal-u.tv/video/universite\\_de\\_tous\\_les\\_savoirs/dl.1/podcast.1/la\\_chimie\\_de\\_l\\_amour\\_marcel\\_hibert.7042](http://web.archive.org/web/20120707042548/http://www.canal-u.tv/video/universite_de_tous_les_savoirs/dl.1/podcast.1/la_chimie_de_l_amour_marcel_hibert.7042)>, (consulté le 30 janvier 2014).

<sup>22</sup> Une autre hormone, la vasopressine, a également largement contribué à la survie de l'espèce mais avec une stratégie opposée à l'ocytocine. La vasopressine agit sur le système de lutte ou de fuite alors que l'ocytocine contrôle celui de type calme et contact. Le premier diminue le niveau de conscience alors que le second permet de développer l'attention aux signaux sociaux.

<sup>23</sup> Bartz Jennifer A., Zaki Jamil, Bolger Niall, et al., « Social effects of oxytocin in humans: context and person matter », *Trends in cognitive sciences* 15 (2011/7), p. 301-309., (consulté le 30 janvier 2014).

<sup>24</sup> Kosfeld Michael, Heinrichs Markus, Zak Paul J., et al., « Oxytocin increases trust in humans », *Nature* 435 (2005/7042), p. 673-676., (consulté le 30 janvier 2014)

<sup>25</sup> « Official Home of the Free Hugs Campaign » [en ligne], disponible sur <<http://freehugscampaign.org/>>, (consulté le 30 janvier 2014).

## Les accélérateurs de projet

Auteur de la fiche : Laurent Tézenas - Montpellier SupAgro

Licence de la fiche : Creative Commons BY-SA

Description : Pour assurer le succès d'une telle démarche, il est important de s'appropriier la méthode et de suivre les règles qui en découlent.

Trois rôles devraient être assurés :

- Un exposant : la personne qui présente sa situation problème.
- Un animateur - gardien de la méthode : présente rapidement la méthodologie, rappelle les règles, assure le bon déroulement.
- Un secrétaire : celui qui prend les notes (fonction partagée sur Etherpad).

Étape 0 : Préparation (5 min.)

Au début de la rencontre, le groupe devrait choisir :

- Une personne qui présente sa situation-problème : il est conseillé qu'elle prépare sa question en amont à partir de sa réflexion sur ce qu'elle vit comme di dans sa pratique professionnelle.
- Un animateur (gardien de la démarche).
- Une personne qui prendra les notes (ou fonction partagée sur *pad*).

#### Étape 1 : Exposé de la problématique ou de la situation (5 min)

La personne qui a accepté de soumettre son problème expose le plus clairement possible la situation et son contexte. Elle exprime ensuite la façon dont elle de problème. Les autres membres de l'équipe écoutent.

#### Étape 2 : Clarification de la problématique (5 min)

Les membres du groupe formulent les questions pour bien cerner la situation; ils doivent, à cette étape, s'en tenir à des questions d'information factuelle (meille compréhension du contexte par ex). La personne qui a exposé sa situation apporte les précisions ensuite.

#### Étape 3 : Contrat - reformulation de la question (1 min)

La personne qui a exposé sa situation précise **clairement** ce qu'elle attend des autres membres du groupe. (*je voudrais que le groupe m'aide à ...*).

#### Étape 4 : Réactions, commentaires, suggestions (20- 30 min)

Ce sont surtout les autres membres du groupe qui interviennent : Ils donnent leurs impressions, réactions, perceptions connotées d'évaluation et d'interprétation situation.. Ils s'appliquent surtout à proposer une façon de voir autrement la situation, à la recadrer. Ils peuvent faire des suggestions pratiques ou donner des cc La personne qui a exposé sa situation **écoute** et s'impose à ne pas intervenir. Elle a tout intérêt à noter par écrit ce qui lui paraît pertinent de retenir.

#### Étape 5 : Synthèse et plan d'action (5-10 min)

La personne qui a exposé sa situation prend quelques instant pour finaliser en mini plan d'action des remarques exprimées par les membres du groupe (une sy personnelle de ce qu'elle retient).

Pendant ce temps , les autres participants notent les idées et remarques qui peuvent leur être utiles dans leurs projets (idées transversales etc)

Après ce temps d'écriture , la personne qui a exposé sa situation présente son plan d'action, indique la façon dont elle entend donner des suites. Les autres me groupe n'ont pas à discuter des choix de la personne ou de son plan d'action; ils se comportent plutôt comme des témoins du cheminement de cette personne; i exprimer leur soutien et leur encouragement.

Les idées "transversales" notées par les autres participants, seront présentées en grand groupe ensuite.

#### Étape 6 : Évaluation et intégration des apprentissages, vécu (5 -10 min)

Pour fermer correctement la rencontre, il convient de faire un retour sur ce qui s'est passé. La personne qui a demandé de l'aide peut exprimer son vécu ; le gro évaluer sa façon de procéder et, au besoin, y apporter des correctifs pour la prochaine rencontre. Il est recommandé au groupe de se donner quelques minutes chaque membre puisse noter ce qu'il retient de cette rencontre.

Adapté de : Payette Adrien, Champagne Claude, Le groupe de codéveloppement professionnel, 1 vol., Québec, Canada, Presses de l'université du Québec, 11

Vous pouvez télécharger une fiche simplifiée, adaptée par Laurent Tézenas [Télécharger le fichier Accélérateur\\_de\\_projet.pdf \(92.2kB\)](#)

## Les cartes heuristiques en débat public

Auteur de la fiche : Laurent Marseault

Licence de la fiche : Creative Commons BY-SA

Témoignage : **Vous est-il arrivé, lors de l'animation de débat public d'avoir :**

- Une personne qui répète au moins 5 fois la même chose ?
- Deux personnes qui se disputent alors qu'elles parlent de la même chose mais ne l'ont pas compris ?
- Des antagonistes qui sont contents du débat car "t'as-vu ce qu'on lui a mis..." ?
- Les participants qui trouvent qu'on a beaucoup causé, mais bon... Ça n'a pas beaucoup avancé ?
- ...

Et bien moi cela m'est arrivé bien souvent avant que je n'introduise les cartes heuristiques pour aider à l'animation.

### Côté outillage :

- Un vidéo-projecteur
- Un ordinateur sur lequel est installé le logiciel, Freemind, X-Mind ou Freeplane (ce dernier a ma préférence)
- Et un gros entraînement à l'écoute et à la prise de note synthétique.

Sur le rond central, j'inscris le sujet du débat puis, note de manière succincte les éléments de la discussion qui s'enchaînent. La carte mentale s'élabore petit à p idées s'organisent, se ré-organisent. Nous fermons une partie de la carte pour nous concentrer sur un nouvel aspect du débat...

### Quelques éléments vécus autour des cartes :

- Deux personnes ne sont pas d'accord sur le positionnement d'un mot dans la carte. Derrière un même mot, elles voient en fait deux idées différentes, le fa passer par la cartographie le révèle.
- Certaines idées sont faciles à positionner, par contre d'autres... Dans ce cas, je demande au groupe de m'aider à positionner cette nouvelle proposition, il souvent, en cas de difficulté, d'une idée qui ré-organise les idées précédentes, le temps de réflexion collectif fait murer le groupe.
- Le fait de ré-ouvrir toutes les branches de la carte en fin de débat, fait prendre conscience au groupe du chemin parcouru, souvent, le groupe est fier de lu
- Lors d'un débat promis comme tendu, nous avons commencé par lister les éléments du débat. Puis nous les avons classés collectivement en trois groupe ne méritent pas discussion car nous serons d'emblée d'accord, ceux que nous avons intérêt dans un premier temps à mettre de côté car ils sont promesse bataille rangée, et nous avons commencé par le troisième paquet, les éléments dont nous pouvons débattre sans nous trucher.



## Pour aller plus loin :

- On peut ensuite importer la carte dans le logiciel Xmind puis jouer sur les structures (organigramme, diagramme logique, tableau...). Le groupe, alors que semblait abouti, se met à exprimer de nouveaux éléments, se met à travailler sur les idées dans leurs globalités, impression qu'il passe à un niveau supérieur de discussion.
- Souvent en fin de débat, quelques personnes viennent demander quel est ce logiciel utilisé. Le fait de choisir des outils simples d'usage, libres et fonctionnels sur toutes les plateformes permet aux participants de pouvoir prolonger leur expérience de pensée heuristique.

## À noter :

- Il est maintenant possible de construire des cartes de manière collaborative, soit en utilisant des services de cartes heuristiques en ligne, soit en utilisant l'outil qui propose cette fonctionnalité (un peu laborieuse à mettre en place)

## Références :

<http://petillant.com> rubrique appliquer et comprendre

Lien internet : <http://www.comu.eu/news/nous-avons-non-pas-un-mais-deux-modes-de-pensee>

## Les flux RSS et la syndication

Auteur de la fiche : Outils-réseaux

Licence de la fiche : Creative Commons BY-SA

Description : **Que signifie ce symbole mystérieux et ce sigle barbare ?...**



## Qu'est ce qu'un flux RSS ?

Qu'on l'appelle "flux RSS" ("*Rich Site Summary*" ou "*Really Simple Syndication*"), "canal RSS", "fil RSS", "fil d'info", le principe est le même : il s'agit d'un **format de données utilisé pour diffuser les mises à jour de sites dont le contenu change fréquemment** (sites d'information, *blogs*...).

**Un flux RSS fournit un résumé des nouveautés d'un site** : généralement un titre, une description synthétique et un lien vers la page d'origine de l'information.

Le fichier RSS est maintenu à jour en permanence : il contient les dernières informations publiées.

## À quoi ça sert ?

Il existe deux façons d'utiliser un flux RSS :

- **pour son information personnelle** : pour s'abonner et consulter en un seul endroit les dernières actualités de sites *web*, sans avoir à les visiter. Indispensable pour faire de la veille, pour suivre l'activité de dispositifs coopératifs ouverts et ainsi assurer une modération "*a posteriori*"...
- **pour un webmaster afin de syndiquer du contenu**, c'est-à-dire publier automatiquement sur un site Internet des informations provenant d'autres sites Internet. Indispensable pour faire se croiser les réseaux, pour éviter de saisir plusieurs fois la même information, pour dynamiser son site sans trop se fatiguer ;-)

## Les lecteurs de flux RSS

Pour s'abonner à des flux RSS individuellement, il est nécessaire de disposer d'un outil spécifique, appelé "lecteur RSS" ou encore "agrégateur RSS".

Il en existe de 2 types :

### • Outils pour le poste de travail :

- Thunderbird :
  - + : très facile à utiliser, interface simple, multiplate-forme (Mac, Windows, Linux), ce logiciel n'est pas qu'un lecteur de flux.
  - - : ce logiciel n'est pas qu'un lecteur de flux.
- RSSowl :
  - + : fonctionnalités avancées, navigation par onglets, multiplate-forme (Mac, Windows, Linux).
  - - : pas très simple d'utilisation, lent (JAVA).
- FeedReader (WIN), NetNewsWire Lite (MAC), ou Liferea (Linux).
  - + : très facile à utiliser, interface simple.
  - - : mono plate-forme (Mac OU Windows OU Linux).
- Akregator (Linux).
- Firefox.

### • Outils en ligne :

- Netvibes.
- iGoogle.
- <http://www.framasoft.net/rubrique393.html> : logiciels libres ou gratuits sur framasoft agrégateurs de flux RSS
- <http://netvibes.com> : service en ligne pour se constituer une page d'accueil aux flux RSS personnalisés
- [Fin de Google Reader ? Quelle alternative pour les professionnels !](#)

## Syndication

On parle en général de "syndication de contenu" pour désigner la possibilité de republier sur un site *web* - en principe de façon automatisée - du contenu provenant d'un autre site *web*.

**Exemples:**

**Syndication**

- [Tela Botanica](#), page actualité

- [Educ-envir.org](http://Educ-envir.org) , page actualité

Attention aux droits d'auteurs !

## En savoir plus

Prezi needs Flash Player 11.1 or better. Upgrade [here](#).

Please enable Flash to use the Prezi web viewer.

**1**



Click "Upgrade here."  
If you don't have Flash installed you will be prompted to download and install it.

**2**



Click "Use Every Time" in the following pop-up.

**3**



Once Flash is enabled, the prezi will load.

- <http://www.commentcamarche.net/www/rss.php3> : cours sur les flux RSS
- <http://www.lamooche.com> : l'annuaire de flux RSS
- <http://www.wikini.net/wakka.php?wiki=LecteursDeFilsRSS> : page présentant des lecteurs de flux rss
- <http://culturevisuelle.org/iconique/breve-histoire-critique-de-la-feed-icon> : brève histoire de la feed icon (le logo "RSS")
- <http://www.apprendre2point0.org/les-tags-expliques-aux-enfants/> : flus RSS expliqués aux enfants

Crédits photo : ejk\* sur Flickr - CC-BY-SA

## Les oeuvres libres

Auteur de la fiche : Daniel Mathieu et SupAgro Florac

Licence de la fiche : Creative Commons BY-SA

Description : Dans de nombreux pays (dont la France et les États-Unis) à partir du moment où une oeuvre de l'esprit est créée, le droit d'auteur s'applique automatiquement, protégeant l'oeuvre et son auteur.

Ainsi toute personne souhaitant diffuser, publier, modifier l'oeuvre doit en demander l'autorisation à son auteur, qui lui accordera, ou non, de manière gratuite ou onéreuse.

Les licences libres sont des textes juridiques "prêts à l'emploi", permettant au créateur de donner plus de droits à d'autres personnes sur son oeuvre, sans forcément avoir de connaissances juridiques particulières.

Loin d'ignorer les droits de l'auteur, les "licences libres" les reconnaissent et les protègent !

Alors que l'usage habituel du droit de la propriété littéraire et artistique conduit à restreindre l'accès du public aux oeuvres, les "licences libres" ont pour but de le favoriser. En effet, tous les créateurs d'oeuvre ne sont pas hostiles à la diffusion de leurs oeuvres. Au contraire même, un certain nombre souhaite que leurs oeuvres puissent être diffusées largement (musique, photographie,...) et même modifiées, améliorées ou personnalisées (cours, articles, logiciels,...). Or par défaut (en droit français et dans de nombreux droits), les oeuvres de l'esprit sont protégées de la manière la plus stricte afin de proposer la plus grande protection possible aux auteurs.

Les licences libres permettent donc aux auteurs qui le souhaitent, et sans connaissances juridiques particulières, de "libérer" leurs oeuvres afin de faciliter leur diffusion tout en les protégeant, car ces licences restent opposables dans le droit national de l'auteur.

### Comment "libérer" une oeuvre ?

En associant à l'oeuvre un contrat d'utilisation (licence) pour, selon la licence choisie :

- Autoriser tous les utilisateurs à reproduire et diffuser l'oeuvre librement, sans autorisation.
- Permettre de modifier l'oeuvre initiale.
- Autoriser ou non un usage commercial de l'oeuvre.
- Obliger toute personne modifiant son oeuvre à diffuser la nouvelle oeuvre selon la même licence.

### Les oeuvres libres, pour quoi faire ?

- Faciliter la diffusion des connaissances.
- Créer des **biens communs**
- Autoriser la collaboration pour faire évoluer une oeuvre, un logiciel.

### Du logiciel libre

- Issu de l'expérience de Linux (30 millions de lignes de programmes collaboratives).
- Étendu à de nombreux logiciels sur le net : système LAMP (Linux, Apache, MySQL, PHP), Open Office...
- Plusieurs licences possibles : BSD, GNU/GPL, CeCILL (Cea, Cnrs, Inria).
- Les sources du logiciel doivent être libre d'accès : serveur spécifique (CVS).
- La GPL impose de transférer aux logiciels dérivés les mêmes droits que ceux du logiciel initial ; la GPL ne l'impose pas.



## D'autres licences libres

- **Licence art libre** : licence appliquant le domaine du *copyleft* dans l'art. Cette licence autorise la diffusion, la modification sous réserve que l'oeuvre modifiée la même licence.
- Licence information publique librement réutilisable : en France, permet la diffusion, la réutilisation de données publiques, de manière commerciale ou non. Les données publiques ne sont pas encore sous cette licence.

## Les licences Creative Commons

Système de licences libres, multilingue offrant un panel de solutions adaptées à toutes les oeuvres. Elles ont été adaptées en droit français par le CERSA (département CNRS).

Les choix possibles :

- Autorisez-vous les utilisations commerciales de votre création ?
- Autorisez-vous les modifications de votre création ?
- Si oui, à la condition que les créations dérivées soient partagées selon les mêmes conditions que la création initiale.

Il suffit d'apposer le logo correspondant à la licence choisie pour que l'oeuvre soit protégée.

Pour choisir la licence et récupérer le logo correspondant : <http://creativecommons.org/>

## Où trouver des oeuvres libres ?

Utiliser des oeuvres libres (en respectant leurs conditions de licence) c'est à la fois respecter le travail des créateurs et participer à la démarche. En pratique :

- Images, vidéo, sons : <http://search.creativecommons.org/> ou <http://commons.wikimedia.org/>
- Logiciels : <http://www.framasoft.net/>
- Google Image, Flickr, Youtube : en cliquant l'option dans la Recherche avancée.

## Webographie

- Licence Art libre : « Copyleft-attitude » [en ligne], Artlibre, disponible sur <http://artlibre.org/>, (consulté le 30 janvier 2014).

### Creatives Commons

- « Creative Commons France » [en ligne], disponible sur <http://creativecommons.fr/>, (consulté le 30 janvier 2014).
- Liste de plus de 500 sites sous licence Creative Commons : « Sites sous licence Creative Commons » [en ligne], Wiki @ Brest, disponible sur [http://wiki.brest.net/index.php/Sites\\_sous\\_licence\\_Creative\\_Commons](http://wiki.brest.net/index.php/Sites_sous_licence_Creative_Commons), (consulté le 30 janvier 2014).
- « Récit d'un rite de passage vers... Creative Commons. » [en ligne], Le Docablock Blog, disponible sur <http://docablock.canalblog.com/archives/2007/12/15/7244002.html>, (consulté le 30 janvier 2014).
- « Faq sur les licences Creative commons » [en ligne], Generationcyb.net, disponible sur [http://www.generationcyb.net/article.php3?id\\_article=738](http://www.generationcyb.net/article.php3?id_article=738), (consulté le 30 janvier 2014).

### Données publiques libres

- « La donnée libre » [en ligne], L'association des professionnels de l'information et de la documentation, disponible sur <http://web.archive.org/web/20100416014430/http://www.adbs.fr/la-donnee-libre-80454.htm>, (consulté le 30 janvier 2014).
- « Licence simplifiée "information publique librement réutilisable" | RIP-MJ » [en ligne], disponible sur <http://www.rip.justice.fr/1702-licence-1>, (consulté le 30 janvier 2014).

## Bibliographie

- Aigrain Philippe, Cause commune: l'information entre bien commun et propriété, Transversales (Paris. 2005), ISSN 1772-5216, 1 vol., Paris, France, Fayard.

Illustration : *Official logo for the Definition of Free Cultural Works* par Marc Falzon - Domaine public

## Les réseaux qui durent sont sous licence CC BY SA

Auteur de la fiche : Gatién Bataille

Licence de la fiche : Creative Commons BY-SA

Description :



## Introduction : Un monde à la dérive Un peu de fiction pour débiter...

### Consigne : Imaginez le monde actuel à la lumière de ces données

- Nous sommes il y a quelques millénaires, pour utiliser un "e" il faudra me verser des royalties... Et si vous tentiez votre premier discours ? (préparez votre portefeuille !! Il y a des milliers d'années, l'humain passe un cap majeur : c'est l'invention de l'écriture et des alphabets. Un peu en avance sur mon temps, rapidement l'intérêt de protéger la lettre "e" par une licence restrictive. Dorénavant, à chaque fois que vous désirez utiliser cette lettre, payez ou réduisez vos ambitions ;-)
- Nous sommes dans un atelier en Mésopotamie, 3500 ans avant Jésus Christ. Par un coup de génie (surtout inspiré de la nature mais chuuut) je viens d'inventer la roue ! Un peu en avance sur mon temps, j'entrevois rapidement l'intérêt de protéger cette invention par une licence restrictive. Dorénavant, à chaque fois que vous désirez utiliser une roue il faudra me verser des royalties... Imaginez votre vie actuelle !
- Il y a 350000 ans, en bordure d'une grotte, voilà des jours et des jours que je tente de reproduire ce feu que nous chérissons et entretenons lorsqu'il tombe voilà que je tombe enfin sur la "méthode reproductible" à souhait pour faire du feu. Un peu en avance sur mon temps, j'entrevois rapidement l'intérêt de protéger cette invention par une licence restrictive. Dorénavant, à chaque fois que vous désirez faire du feu il faudra me verser des royalties... Imaginez votre vie actuelle !

### Maintenant passons dans la réalité

- Une société australienne est parvenue à placer une licence sur un gène humain lié à un type précis de cancer. Résultat : Pour pouvoir étudier ce gène afin

trouver un médicament, il faut payer...

- "A" est une société polonaise qui vend des livres *online*. Apple a attaqué cette société en justice pour utilisation abusive de sa "marque"... et oui, le site in "A" était a.pl.
- Une institutrice avait lancé un *blog* sur lequel elle échangeait avec ses élèves. Elle s'est vue attaquée par le quotidien "Le Figaro" pour violation du droit de marque... Et oui, le *blog* de l'enseignante se nommait "La classe de Madame Figaro" (par ailleurs le vrai nom de cette femme).
- Monsanto retente une fois encore de placer ses semences de soja sous le contrôle d'une licence, ce qui empêcherait à terme toute personne n'ayant pas payé de royalties de ressemer les semences de soja produites dans son champ.
- Plusieurs sociétés de journaux (canadiennes ou allemandes) tentent de faire passer ou ont fait passer des lois afin d'interdire le droit de faire des liens vers des contenus sans avoir préalablement versé des royalties.
- Ainsi, une société irlandaise demande 200 euros par lien hypertexte pointant vers son contenu.
- Une société canadienne demande quant à elle 150 euros par utilisation d'un simple extrait de son contenu (ce qui revient à faire disparaître un droit de citation).
- Les chaussures I will ont déposé le terme "*i will*" comme marque. Sur cette base légale, elle attaque maintenant en justice ceux qui utilisent ce terme... Il s'agit pourtant de "je veux" en anglais... Pour l'instant, elle n'attaque que des concurrents directs (comme Nike par exemple) mais qu'en sera-t-il après ?
- Le robot censeur (content ID) qui scanne en permanence les vidéos déposées sur Youtube a entraîné le retrait de plusieurs vidéos sous prétexte de violation du droit d'auteur. Une vidéo d'un amateur de nature s'est vue retirée car les chants d'oiseaux en arrière fond (le son pris en direct dans la nature) car reconnu par le censeur comme violant le droit d'auteur (par erreur bien sûr),
  - la vidéo amateur des météorites de Russie a été considérée comme violant le droit d'auteur car sur l'autoradio on entendait au loin une chanson...
  - pas mal d'auteurs alertés par le robot censeur sur des violations possibles de leur droit d'auteur préfèrent ne pas intervenir afin de partager les recettes publicitaires générées par Google.
- Des discussions portent actuellement pour placer des DRM sur le langage html5. Ceci empêcherait l'utilisation "gratuite" de ce langage pourtant universel qui fonde la base de l'Internet.

- Audi a déposé une revendication de propriété intellectuelle (marque) sur la lettre "Q" pour protéger sa voiture l'Audi Q... On atteint là des limites qui posent que la protection d'une simple lettre soulève le devenir de notre "droit" à l'écriture !

### Les DRM (Digital Rights Management)

Les DRM ont pour objectif de contrôler l'utilisation qui est faite des œuvres numériques. Ces dispositifs peuvent s'appliquer à tous types de supports numériques physiques (disques, DVD, Blu-ray, logiciels, etc.) ou de transmission (télédiffusion, services Internet, etc.) grâce à un système d'accès conditionnel.

Limiter la copie n'est qu'une raison superficielle à l'ajout de DRM à une technologie. Les DRM échouent complètement lorsqu'il s'agit d'empêcher la copie, mais remarquablement efficaces pour éviter toute innovation. En effet les DRM sont couverts par les lois anti-contournement telles que la célèbre DMCA de 1998 (U.S. Millennium Copyright Act) et l'EUUCD de 2002 (EU Copyright Directive) ; chacune d'elles fait du contournement de DRM un crime, même si vous n'enfreignez aucune loi.

## Pourquoi en sommes-nous là ?

L'arrivée des licences ouvertes ou facilitant la diffusion, la virtualisation toujours plus facile et large des données et du savoir, et les imprimantes 3D qui permettent de réaliser à peu près tout, ont fortement raidi la position des gouvernements (sous la pression du lobbying des entreprises) en ce qui concerne le droit d'auteur et la propriété intellectuelle.

Un mouvement de fond important est en marche pour restreindre la liberté...

- Les gestionnaires de droits qui voient ceux-ci mis sous "contrainte" par l'arrivée du *web* et de la numérisation exercent un lobbying important auprès des États
- Les États quant à eux sont incapables d'organiser un réel débat public sur la question et se laissent influencer par le *lobbying*.

Enfin, les intermédiaires techniques (serveur *web*, plate-forme de partage...) sont mis sous pression pour utiliser des outils de protection du droit d'auteur des œuvres circulant sur leur serveur. En voulant se protéger, ils participent en fait au durcissement généralisé du droit d'auteur.

On en arrive donc à des situations inquiétantes de limitation des droits qui auront des conséquences terribles à l'échelle du monde !

La réaction s'organise, mais elle doit être soutenue car les opposants sont féroces et bien outillés.

### Copyfraude

Wikipédia : Revendication de *copyright* frauduleuse, comme par exemple prétendre avoir des droits sur des œuvres du domaine public.

On assiste de plus en plus à la pose de droit d'auteur sur des œuvres ou objets qui ne devraient pas en faire l'objet (par exemple la peinture de la Joconde non photographiable dans le musée). Ces droits sont illégaux mais non contestés car actuellement personne ne défend le domaine public (peu explicité dans le droit).

## Et pourtant



### Un cas concret : Protégeons Mickey

Le succès de Walt Disney ne repose-t-il pas dans une large mesure sur le fait d'avoir puisé librement dans le patrimoine des contes et légendes, devenus entre temps des modèles littéraires du domaine public ? Disney a, parmi d'autres, redonné vie à des personnages emblématiques comme Blanche Neige, la petite Sirène ou la Belle et la Bête. Il les a modifiés, "remixés", réincarnés. Le résultat lui a fait gagner beaucoup d'argent. Ce succès commercial repose donc sur le recours à un héritage culturel commun.

Il en résulte un "devoir de restitution" envers la collectivité.

Ou bien doit-il être possible de revendiquer des droits exclusifs d'exploitation pour 120 ans, c'est-à-dire bien au-delà de la mort du créateur ? Quelque chose qui tire origine de notre culture commune ?

Disney devrait bien plutôt laisser Mickey Mouse et Donald Duck à la libre disposition du public, les investissements ayant déjà été plusieurs fois couverts.

Une société doit pouvoir compter sur sa capacité créatrice illimitée de produire de nouvelles œuvres. Les créateurs doivent pouvoir puiser librement dans le riche patrimoine culturel. Notre culture est un réservoir inépuisable d'histoires, d'images, de musiques et de bien d'autres choses encore, pourvu que l'accès à ces biens ne soit pas entravé ou raréfié. La culture dépend de ce que chacun reverse au pot commun et ne cherche pas à se prévaloir de manière inéquitable "pour l'éternité" de droits privés sur les biens culturels.

## Les licences ouvertes : rappel succinct

Les licences libres ne sont que des outils construits par l'homme pour organiser un cadre de coopération. De ce fait, elles ont un impact sur nos pratiques actuelles et nous en avons sur elles et risquent donc d'empêcher - ou de favoriser - l'apparition de nouveaux usages.

Ces licences libres fondent le support juridique d'un mouvement qu'on appelle "le libre".

Il existe plusieurs types de licences, certaines plus ouvertes que d'autres, certaines plus spécifiques à des types d'œuvres que d'autres...

On en compte près d'une centaine ! Certaines normes se sont néanmoins imposées grâce à des organisations comme la fondation Creative Commons ou l'Open Initiative

## Deux licences importantes

### La licence GNU GPL (General Public Licence)

C'est la première licence libre. Elle est apparue avec les premiers logiciels libres afin de faciliter l'accès aux codes sources. Historiquement réservée aux logiciels de mieux en mieux documentée et voit son champ d'action s'élargir !

Cette licence accorde 5 libertés :

- 1 : La liberté de recourir au programme pour quelque fin que ce soit.
- 2 : La liberté de rechercher comment fonctionne le programme et de l'adapter à ses propres besoins.
- 3 : La liberté de transmettre le programme à d'autres et d'en effectuer des copies pour d'autres.
- 4 : La liberté d'améliorer le programme et de rendre ces améliorations accessibles pour le bénéfice de tous.

Les libertés 2 et 4 impliquent d'avoir accès au code source.

Ceci revêt une importance capitale pas toujours réellement "d'application" via les autres licences (comme les licences Creative Commons par exemple - voir §). Ainsi, il est obligatoire de fournir le "code source" de l'œuvre sous un format lisible par tous et ce sans contrainte. Le partage du "code source" sous format PDF convient pas ici car il n'est pas lisible et copiable sans la possession d'un programme particulier (lui même non libre)

Et les libertés 3 et 4 ignorent le droit des auteurs, dans la mesure où le consentement explicite de l'auteur du programme n'a pas été sollicité. Avec cette licence avait plus besoin de demander l'autorisation des auteurs : elle est déjà accordée.

Cependant ces quatre libertés ne suffisent pas, dès lors que chaque personne qui modifie un programme ou le développe en devient ipso facto coauteur. De sc utilisateurs devraient solliciter leur accord afin de pouvoir travailler sur la version améliorée et la transmettre à d'autres. Dans le cas où le nouvel auteur refuserait autorisation, la liberté des utilisateurs se trouverait à nouveau mise à mal.

5 : L'obligation du *copyleft* ou l'obligation de partager son œuvre sous les 5 libertés ci-dessus évoquées.

Le *copyleft* renverse l'intention d'origine du *copyright* (c'est-à-dire des droits d'auteur). Alors que normalement le droit d'auteur n'implique aucune obligation pour ne permet quasiment rien à l'utilisateur, le *copyleft* procède à l'inverse : il permet beaucoup de choses aux utilisateurs, au sens où il leur garantit les quatre libertés oblige les futurs auteurs à accorder aux utilisateurs de leurs propres versions améliorées les mêmes droits que ceux dont ils ont eux-mêmes profité.

Le caractère libre de l'œuvre publiée sous GNU GPL est ainsi sécurisé pour un avenir indéfini et pour tout nouveau développement.

### Les licences Creative Commons

Ce qui fonctionne pour les logiciels (via la licence GNU GPL) peut aussi avoir du sens pour d'autres types d'œuvres, comme les textes, les images ou la musique l'idée sous-jacente au Creative Commons Project (CC), qui propose pour ces œuvres toute une palette de licences, parmi lesquelles chaque auteur peut choisir convient le mieux à ses besoins.

Il peut ainsi décider si le principe du *copyleft*, nommé ici "Share Alike" (ou "partage selon les conditions initiales" en français), est important ou non, et s'il veut permettre ou interdire une utilisation commerciale. Il y a aussi l'option d'interdire complètement toute transformation de l'œuvre. De sorte que toutes les licences Creative n'accordent pas forcément les cinq libertés dans leur totalité.

Si l'on souhaite garder à l'esprit la réelle ouverture prônée par la licence GNU GPL via les licences Creative Commons, on veillera dès lors :

- A placer ses œuvres en CC BY SA,
- à veiller à les rendre accessibles et modifiables via des programmes "ouverts" eux aussi (format open office ou autres).

## Un exemple pour illustrer

Sésamath le réseau l'enseignement actuel des Mathématiques : <http://www.sesamath.net/>

Créée en 2001, Sésamath est une association reconnue d'intérêt général et à but non lucratif.

Son but est de favoriser :

- L'utilisation de l'informatique dans l'enseignement des mathématiques ;
- Le travail coopératif et la co-formation entre enseignants ;
- Les services d'accompagnement des élèves dans leurs apprentissages.

Inscrite dans une démarche de service public, Sésamath est attachée aux valeurs du logiciel libre. En 2007, Sésamath a reçu le 3e prix UNESCO sur l'usage de parmi 68 projets issus de 51 pays.

Sésamath diffuse des manuels scolaires et des cahiers d'exercices libres et collaboratifs pour tous les niveaux du collège.

Sur le site dédié à ces ouvrages, chacun peut les télécharger gratuitement et les adapter s'il le souhaite.

Dès le départ, Sésamath a fait le choix d'utiliser les licences

- La GNU **FdL** (pour permettre un réel accès au "code source" des œuvres et permettre donc leur adaptation/modification).
- La CC-BY-SA (pour assurer la viralité : le maintien des œuvres dans le bien commun).

Grâce à ce choix volontairement très ouvert, Sésamath a pu capitaliser sur les apports individuels des membres du réseau, produire des contenus plus élaborés parlera de richesse de niveau 2 voir plus bas) qui ont ensuite pu être valorisés financièrement. Cette valorisation ayant permis à l'association de pérenniser son sans perdre le sens premier de son action : proposer un espace de coopération et de mutualisation des compétences entre enseignants de mathématique.

*A contrario*, un réseau de profs de français a voulu tenter l'expérience Sésamath et a échoué car les licences choisies (ou plutôt non choisies) au départ ne leur ont permis de valoriser leurs productions collectives.

## Pourquoi les licences non ouvertes empêchent la valorisation financière des productions du réseau ?

Avant d'aller plus loin, il faut expliciter la notion de niveaux de richesse dans un réseau.

### Les niveaux de richesse dans un réseau.

Dans la vie d'un réseau, on observe l'apparition de plusieurs niveaux de richesse :

- Les richesses de niveau 1 : c'est la juxtaposition des richesses individuelles apportées par chacun des membres

- Les richesses de niveau 2 : Ce sont les productions dérivées et coproduites par le réseau à partir des richesses individuelles de ses membres
- Les richesses de niveau 3 : Ce sont les productions dérivées et coproduites par le réseau ET les réseaux avec qui ils échangent en mutualisant leurs richesses de niveau 2 respectives.

A partir du niveau 2, les richesses produites sont en général de qualité suffisante que pour envisager une valorisation financière.

## Organigramme de vie d'un réseau

Richesse de niveau 1 : Le réseau s'organise et compile les apports individuels de ses membres

### Situation 1

SOIT les membres discutent du statut des apports de chacun et choisissent consciemment de placer leurs apports sous licence ouverte (vraiment ouverte dorénavant restriction d'utilisation commerciale - le NC des licences Creative Commons - )

Ce qui sous-entend que celui qui n'est pas d'accord retire ses apports.

### Situation 2

SOIT ce point n'est pas discuté clairement et les apports individuels sont placés sous licence ouverte mais sans que les membres-auteurs n'en soient pleinement conscients.

### Situation 3

SOIT les membres préfèrent protéger leurs apports par une licence moins ouverte (genre licence Creative Commons BY SA NC) donc pas d'usage commercial possible sans l'accord de l'auteur.

Richesse de niveau 2 : Le réseau grandit et produit des œuvres collectives en s'appuyant sur les richesses de niveau 1 (les apports personnels des membres). Les productions collectives sont suffisamment "riches" que pour lancer une valorisation financière.

### Situation 1

Grâce à la licence ouverte, les productions collectives sont valorisables facilement et ce même si certains membres du réseau ne sont plus présents ! Chacun préalablement autorisé la valorisation de ses apports moyennant la mention de son nom et le maintien sous licence ouverte. Ceci étant valable aussi si un membre du réseau s'empare des richesses de niveau 2 et les vend... Il est vrai que cela créera des tensions au sein du réseau et que ce membre risque fort de ne plus être longtemps... ;-)

**VIE**

### Situation 2

Un membre (ou quelques membres) s'empare des productions de niveau 2 et les vend.

Les membres-auteurs se sentent trahis et cherchent à empêcher la vente... Ce qui n'est pas possible vu que les apports de niveau 1 ont été placés sous licence ouverte.

Le réseau explose !

**MORT**

### Situation 3

La licence n'étant pas complètement ouverte, le réseau doit recontacter chaque membre (auteur) pour lui demander son accord quant à l'utilisation commerciale de celle-ci.

La plupart du temps, cette étape est si compliquée que la valorisation tombe à l'eau et que le réseau se "dissout" déçu de n'avoir pu rentrer pleinement dans l'orbite intéressante du réseau (à savoir la production collective et sa valorisation vers l'extérieur).

**DANGER.... MORT**

## La force des licences ouvertes *Share Alike*

Les réseaux ayant fait le choix des licences ouvertes *Share Alike* (partage à l'identique) ont un effet de spirale important.

Leurs productions étant souvent importantes et de qualité (car ils atteignent le niveau 2 de richesse plus facilement, voir Sésamath), ils sont régulièrement sollicités pour échanger des contenus avec d'autres réseaux proches ou similaires.

Si ces réseaux proches ont eux fait le choix d'une licence plus fermée (Non commerciale par exemple) l'échange est très difficile car les productions du réseau (réseau 1) nécessitent pour leur utilisation ou adaptation par le réseau "moins ouvert" (réseau 2) d'être partagées à l'identique... à savoir sous licence ouverte ! Ce qui revient au réseau "moins ouvert" (2) à un choix.

- soit je profite des richesses du réseau ouvert (1) mais alors je dois quitter ma licence "moins ouverte" pour adopter la licence "plus ouverte" du réseau 1.
- soit je ne veux pas quitter ma licence et je regarde avec envie et désespoir toutes les richesses que j'aurais pu partager et les richesses de niveau 3 (haute valeur ajoutée celle-là) qu'on aurait pu faire ensemble ;-)

## Les questions qui reviennent souvent

### On va tout me piquer si je ne place la clause Non Commercial (NC)

Il semble pourtant que cette clause non commerciale soit floue et difficilement interprétable.

Du coup, chaque litige débouche presque sur une solution particulière.

De plus, la plupart de nos réseaux n'ont pas les moyens de se lancer dans une guerre juridique coûteuse...

Sans compter la question du sens de son action... Si je ne veux pas que mon travail soit utilisé à des fins commerciales, peut-être vaut-il mieux choisir clairement pas le placer sous une licence de type Creative Commons...

Enfin, protéger son contenu et l'exploiter commercialement peut s'avérer contre-productif.

En effet, en démontrant au secteur privé que vos productions sont rentables, vous leur faites un appel du pied. Vos productions étant sous licence Creative Commons, les sociétés peuvent reprendre et modifier vos productions pour les adapter (avec l'aide de gros moyens que vous ne possédez pas... Voir même en investissant pendant quelques années). Une fois modifiée, ces productions peuvent être exploitées par ces sociétés avec l'aide de leurs juristes et commerciaux et absorber le marché (et vous laissez donc sur la paille, ce qui est l'inverse de votre premier objectif à savoir vivre de votre production ;-)

Mieux vaut donc jouer sur le terrain des licences ouvertes, terrain qui met mal à l'aise les sociétés et sur lequel votre association et son agilité (le coup d'avance efficace).

Par ailleurs, votre travail, librement accessible et adaptable, s'il est bon, intéressera des gens qui, content d'utiliser votre travail, veilleront sur celui-ci et vous aide aussi peut-être en cas de besoin par "renvoi d'ascenseur" (en ce y compris des commerciaux qui se servent de vos travaux et qui ne souhaitent pas votre mort)

Exemple : Outils réseaux

### Les licences ouvertes ne conviennent pas pour tout

Et c'est bien vrai !

Avant d'envisager telle ou telle licence, réfléchissez clairement à vos objectifs !

Si celui-ci est de vivre le plus longtemps possible sur une production, les licences ouvertes ne sont pas un bon choix.

Si votre objectif n'est pas l'ouverture et la diffusion de vos productions, les licences ouvertes ne sont pas un bon choix.

Si votre objectif est de participer à l'avancée du monde, à la diffusion des idées, de la connaissance, au développement de services autour de connaissances...

licences ouvertes sont à explorer ! (car elles seront un bon outil).

### Pourquoi dès lors rémunérer le savoir faire du plombier ?

C'est vrai ? Pourquoi payer le savoir-faire du plombier puisqu'il tire celui-ci d'un savoir ancestral ?

Premièrement, quand on paie le plombier on paie surtout du temps !

Mais il est vrai qu'on paie aussi de la compétence.

Le fait que le savoir faire du plombier soit disponible librement par chacun car "tiré" d'un savoir ancestral ne le rend pas pour autant "accessible".

- Imaginons que votre plombier vous rédige une fiche explicative pour remplacer votre siphon sous l'évier... Elle est bien rédigée et très complète.
- Imaginons qu'il vous livre cette fiche gratuitement (puisque tirée d'un savoir ancestral) et qu'il ne vous facture que le matériel.
- Vous voilà au travail, vous suivez la fiche scrupuleusement mais un imprévu survient. Le robinet lâche et l'inondation menace...
- Imaginez la somme que vous êtes maintenant prêt à payer pour faire revenir en urgence ce même plombier ;-)

Ce dont on parle ici, c'est la rémunération d'un niveau de compétence que seul votre plombier possède (en tout cas dans le domaine de la plomberie).

### Il existe plusieurs niveaux de compétences

- Niveau 1 : je sais que ça existe.
- Niveau 2 : je suis capable de le faire aussi.
- Niveau 3 : je peux aussi expliquer ce que je fais.
- Niveau 4 : je suis même agile dans ce que je fais, je m'adapte.
- Niveau 5 : je suis critique sur ce que je fais et j'invente à partir de ce que je sais.

La fiche de votre plombier vous amène au niveau 2.

Votre plombier est quant à lui au niveau 4 ou 5.

Ce qui lui permet de faire face aux imprévus et c'est ce niveau de compétence que vous rémunérez, pas le savoir-faire ancestral de niveau 1.

Dessins : Creative Commons et David John Goodger - CC-BY-NC-SA

## Les TIC au service de projets territoriaux

Auteur de la fiche : Outils-réseaux

Licence de la fiche : Creative Commons BY-SA



Description : L'inscription des technologies de l'information et de la communication (TIC) dans les territoires pose un certain nombre de questions, résumées ainsi par les différents contributeurs de l'ouvrage [Des TIC et des territoires. Quelles conceptions des technologies de l'information et de la communication sur la vie urbaine, les territoires et la mobilité ?](#) (2005) :

- L'émergence du virtuel signifie-t-elle la fin des distances et des territoires ?
- Dans quelle mesure les TIC peuvent-elles contribuer au développement des territoires, et éventuellement à la réduction des inégalités spatiales ?
- Les nouveaux outils peuvent-ils accompagner utilement les processus de concertation et de débat public et la construction d'une démocratie en réseau ?
- Comment concilier trois logiques d'appropriation des TIC : individuelle, de réorganisation des formes de travail et une de médiation, mi-publique, où l'enjeu est d'utiliser le potentiel des TIC au profit de finalités collectives ?

### En résumé : freins et facteurs de réussite

#### 1. Les freins

- Les projets de territoires portent généralement une forte dimension politique, qu'ils soient ou non portés par une collectivité. Lorsque on aborde la notion de "territoire", celle de "pouvoir" n'est jamais loin..., une dimension à prendre en compte.
- Attention aux personnes venimeuses : sur le territoire local, la mise en ligne d'outils d'expression publique peut constituer un outil au service de personnes intentionnées, qui ne parviennent pas à exprimer leurs idées dans les règles du débat démocratique.

#### 2. Les facteurs de réussite

## Des acteurs clés

- Les habitants du territoire ! Ils doivent être parties prenantes et pour cela il faut du temps !
- Les décideurs (et financeurs potentiels des actions) : sans eux, sans leur soutien, il est difficile de faire émerger des projets pérennes et qui mobilisent à g échelle.
- Des facilitateurs incontournables : les EPN (Espaces Publics Numériques), pour accompagner le public aux nouveaux outils et usages.
- Un tissu associatif dense et disposé à coopérer.

## Un projet en phase avec le territoire

- Un diagnostic de territoire : les caractéristiques (et problématiques) vont orienter les projets possibles et leurs objectifs. Par exemple, les projets seront dif entre des territoires : vastes / très réduits, ruraux enclavés / urbains, avec une population vieillissante / une population mixée et déracinée... Attention aux diagnostics de territoire réalisés par des personnes extérieures sans concertation avec la population. Il faut privilégier une analyse participative (observat permanent).
- Ne pas être que virtuel : le projet doit s'ancrer dans la réalité du territoire : rendre visibles et interconnecter des événements qui se passent sur le territoire, initiatives...

## Des réponses pour le territoire ? : retours d'expérience

Pour se donner une idée de ce qu'il est possible de faire, explorons quelques dimensions offertes par les TIC lorsqu'elles s'invitent dans des projets territoriaux

### 1. Créer du lien entre les habitants

Dans beaucoup d'autres types de projets, le renforcement des liens entre les habitants d'un territoire constitue un objectif transversal : entre les générations, les sociaux, pour lutter contre l'isolement, décloisonner les acteurs et créer de l'innovation...

#### Des outils supports pour l'organisation d'événements locaux

- Repas de quartiers.
- Journée du voisin.
- Petites annonces.

#### Des réseaux sociaux

- La Ruche (à Rennes, et Brest) : un réseau social local.
- Peuplade : le site qui relie les voisins.

#### Des réseaux thématiques locaux

- Annuaire des acteurs, des compétences...
- En éducation à l'environnement : Coopere 34 (Hérault), APLRE.

### 2. Inventorier les ressources et créer du bien commun

Inventaires participatifs.

- **Inventaires naturalistes** :
- **L'ONEM** : inventaire d'espèces protégées en région méditerranéenne.
- **Wikis territoriaux** : "Un *wiki* territorial est un *wiki* hébergeant une base de connaissances liée à un espace géographique : territoire, commune, région. Ini par une collectivité territoriale, une association ou des bénévoles il vise à développer une écriture collaborative sur un territoire." (*Wikipedia*)
- [wiki-brest](#)
- [wiki-manche](#)
- [Picardia](#)
- [wiki-Toulouse](#)
- [WikiPompignan](#) (Languedoc-Roussillon)
- **Carto party** : réaliser collectivement une carte du territoire avec Openstreetmap (application permettant de réaliser un fonds de carte libre de droits) et Chi ajouter une couche avec des données propres au territoire : patrimoine, ressources, points d'intérêt..., sans surcharger Openstreetmap) :
- **Carto party de Plouarzel** : la première commune française a être intégralement cartographiée dans Open Street Map.

#### Libération des données publiques

Les données publiques financées par de l'argent public devraient être réutilisables par tous. Or elles sont la plupart du temps protégées par *copyright*. Pourtant serait un puissant moteur d'innovation pour créer de nouveaux services, de nouvelles valeurs. Plusieurs territoires se sont donc engagés dans cette voie, ouvrir l'Angleterre ou les États-Unis :

- [Délibération à Brest pour une libération des données publiques géographiques](#)
- [Données des transports de la ville de Rennes](#)

### 3. Valoriser le territoire

Ses ressources, son patrimoine, ses initiatives...

#### Sites portail de territoire

Les premiers types de dispositifs à avoir été mis en place.

- D'origine associative : [Loupic](#), sur le territoire du Pic St Loup, au Nord de Montpellier
- Ou initiés par des collectivités : [site de la ville de Narbonne](#)

#### Agrégation de flux RSS

Les flux RSS permettent de regrouper, "agrèger" toute l'information et l'actualité produite et relative au territoire (Voir le cours sur les [flux RSS](#) pour plus de déta permettent de rendre visible à peu de frais le dynamisme du territoire.

- [Univers Netvibes de la ville de Romans-sur-Isère](#) (initié par des bénévoles)
- [Univers Netvibes de la ville de Brest](#) (initié par la collectivité)



Dans un article intitulé [sii.com/index.php?option=com\\_content&view=article&id=78](http://sii.com/index.php?option=com_content&view=article&id=78) *Qu'est-ce que le web 2.0 ?*, ce dernier redéfinit Internet non plus comme un simple média mais comme un support à l'intelligence collective. Véritable révolution qui place l'utilisateur au coeur du *web* et marque le retour aux fondamentaux pour certains, vaste escroquerie *marketing* pour d'autres, ce concept recouvre des sens et des réalités bien différents.

Pour les utilisateurs, il est synonyme d'outils plus participatifs, que l'on peut s'approprier. Pour les développeurs, de formats, de standards, de technologies qui permettent de relier les systèmes. Dans la vision marketing, il recouvre la notion de services au sein desquels les utilisateurs créent le contenu ainsi que de modèle économique où la gratuité est la règle.

## Présentation

### Formation Web 2.0

View more [presentations](#) from [Logitheque Lorient](#)

*Présentation réalisée par Carnet de bord de l'@telier, blog de l'Espace culture multimédia de la Médiathèque de Lorient.*

## En résumé, les cinq traits caractéristiques du web 2.0

Collaboration, interaction, échange et évolutions technologiques figurent parmi ses maîtres mots.

### 1. La participation renforcée des internautes ( *blogs, wiki, tags*,...)

- Le *web* devient un média social, voire "citoyen" où tout le monde peut devenir auteur (Wikipedia).
- La production de contenus *web* est démocratisée grâce au développement de technologies : *blogs, wikis, podcasts*, photos et vidéos numériques, etc., à la généralisation du haut débit et à l'émergence d'une nouvelle génération d'internautes natifs du numérique.

### 2. Des frontières abolies

Le web 2.0 fait disparaître les frontières : les sites et services ne sont plus des îlots informationnels séparés. Ils communiquent entre eux et autorisent de multiples recombinaisons :

- Entre applications (inter-opérabilité, combinaison d'applications...) : calendriers, cartes...
- Entre médias (ordinateur, téléphonie, lecteur audio, vidéo, Internet), avec l'avènement du *Web* comme canal principal.

### 3. L'amélioration des interfaces

Les interfaces deviennent plus ergonomiques grâce à une simplification des actions : moins de clics ("glisser/déposer"), plus de confort (enregistrement automatique, modifications).

### 4. La webisation des applications de bureau

Les applications traditionnelles désertent bureau local (desktop) pour rejoindre le bureau *web* (webtop). Exemple : "Office live" de Microsoft.

### 5. Un secteur instable

Les sites et services se réclamant du web 2.0 ne cessent d'augmenter. Les services sont gratuits ou accessibles à des coûts très réduits. La grande majorité des entreprises proposant des services 2.0 ont ainsi moins de 24 mois...

## Regards croisés : exemples d'usages du Web 2.0

Dans le domaine de l'Éducation

"Dans le champ de la veille documentaire

[Serge Courier-Quels usages... par Inist-Cnrs](#)

## Pour aller plus loin

**Web 2.0** dans [Ressources TIC / Laurent Marseault \(furax37\)](#)

*Crédit photo : Photo : Markus Angermeier - Wikipedia - CC-BY-SA*

## Made in Europe: Coop-Tic en Catalogne

Auteur de la fiche : Jordi Picart i Barrot - Aposta sccl

Licence de la fiche : Creative Commons BY-SA

Témoignage :

### Il était une fois...

Le projet Coop-Tic est arrivé à notre porte d'une façon peu formelle, comme c'est souvent le cas avec ce genre d'idées, et en prémonition d'une approche portait sur les structures formelles que sur les réseaux sociaux : quelqu'un qui connaissait quelqu'un d'autre nous en parlé et nous a proposé de le rejoindre. C'était une opportunité, nous dit-on, pour explorer de nouvelles voies sur la conception de la formation et ses outils.

Notre école s'est toujours caractérisée par la volonté d'ajuster toute formation aux principes du Mouvement coopératif qui définit notre façon d'être, donc, traditionnellement, elle a été obligée d'être très innovante dans le domaine des méthodologies. Par conséquent, toute opportunité d'incorporer de nouveaux points est la bienvenue et c'est pourquoi nous n'avons pratiquement pas hésité à participer à ce projet.

Les premières réunions de travail, où les communications téléphoniques à plusieurs ont alterné avec des vidéoconférences et une rencontre en présence, nous ont permis de comprendre que nous étions face à une idée beaucoup plus ambitieuse que le simple échange méthodologique, qui restait néanmoins le principal intérêt de notre organisme dans ce projet.

### La signification profonde du projet

Sur le chemin parcouru par le projet après son démarrage, nous avons peu de chose à ajouter à toute l'information contenue dans le livre que vous avez entre les mains mais un coup d'oeil rapide sur la table des matières peut vous confirmer plusieurs aspects importants :

#### Une proposition de parcours maturatif

Le projet repose sur une quantité considérable de matériel intellectuel. En proposant à un certain nombre de personnes d'acheter un billet pour CoopTic, nous leur proposons un voyage de maturation personnelle vers les concepts liés au bien commun, au partage et à la production collective.

Bien au-delà de la simple stratégie visant à explorer de nouveaux outils pour améliorer les projets sur lesquels chacun travaille : cette proposition consiste à explorer alternativement de nouvelles attitudes et états d'esprit. Et ceci dans un sens non explicité mais incontestable de changement épistémologique.

#### Un apprentissage vraiment significatif

Les vertus de l'apprentissage significatif n'échappent à personne : offrir un environnement à l'apprenant lui permettant d'expérimenter l'objet d'apprentissage pour l'incorporer à la suite de cette expérience. D'habitude, ces propositions simulent ces environnements; or Coop-Tic, ne construit pas de simulations : le fait d'utiliser

outils en ayant un véritable objectif leur donne au contraire tout leur sens, renforce les concepts acquis et apporte aux méthodologies une plus grande signification. Une alimentation mutuelle vraiment percutante et efficace.

## Un réseau qui génère du réseau

Cela fait partie des objectifs du projet, et ce n'est donc un secret pour personne : CoopTic vise à créer un réseau européen d'animateurs de réseaux; un jeu de rôle englobe un processus de transfert de connaissances visant à faire tâche d'huile : des organismes promoteurs vers leurs membres, et de ceux-ci vers leur public de là à l'environnement géographique au sens large.

Et cela, dans une ambiance de travail et de rapports ressemblant davantage à celle que l'on retrouve au niveau des organismes non formels et associatifs, plutôt que celle d'un projet réglé au millimètre comme c'est le cas d'un Leonardo da Vinci européen. Le réseau CoopTic finit par créer de la complicité, de la coparticipation, de la construction collective, de l'intercoopération...

## Le défi fondamental

Tout le processus de formation qui a eu lieu en 2012 s'est déroulé en français et, bien que géographiquement réparti, il a été guidé par l'inspiration des organismes promoteurs. La transposition d'éléments aussi complexes (parce qu'intangibles) dans une réalité différente, dans une langue différente, s'avérait un défi majeur. Il ne s'agissait pas de traduire des matériels et des contenus ; d'autre part, on ne pouvait compter sur l'expertise directe des principaux inspirateurs de la formation. Il a été surréaliste de mettre en place un grand nombre d'heures de formation en utilisant la traduction simultanée, et une simple conférence d'une heure ou deux n'a pas le déplacement des experts de la France voisine.

D'autre part, la spécificité du public de notre école demandait un effort d'adaptation sur tout l'ensemble : les objectifs explicites et implicites, les contenus et leur orientation, et les méthodologies. Même l'organisation du calendrier s'avérait impossible : si trois rencontres de trois jours chacune avaient été organisées dans des lieux isolés afin de créer et consolider une forte cohésion de groupe, avec les possibles participants catalans, la réplique du schéma était illusoire.

Les choix d'adaptation nous ont amenés à :

## Revoir les contenus à la lumière de l'économie sociale

En Catalogne, les participants à la formation venaient d'organisations d'aide aux personnes, de coopératives, de collectifs citoyens... Leurs besoins s'inscrivent dans une réalité sensiblement différente à celle de la formation d'origine.

Ce facteur a été le plus simple à résoudre, tout en restant ardu : nous avons dû faire une analyse en profondeur des contenus de la formation, une remise en question de tous et chacun représentaient dans l'ensemble du programme et inclure des modules spécifiques pour mettre en relation les contenus d'origine avec ceux propres à l'économie sociale.

## Chercher à l'intérieur des participants

La formulation du titre peut paraître prétentieuse, mais le traitement des sujets de fonds, lié aux attitudes personnelles face au travail collaboratif et au bien commun, est le principal défi du fait de ne pas pouvoir faire venir les personnes ayant inspiré le vrai fonds de la proposition formatrice.

Bien sûr nous avons leurs textes ; et nous en avons traduit un certain nombre. Mais l'efficacité a été obtenue en facilitant de nombreuses opportunités pour la réalisation des échanges de groupe ; autrement dit, en proposant aux participants de produire eux-mêmes ces connaissances à partir des textes disponibles et en suivant un processus de travail réglé.

## Proposer des méthodologies pour renforcer le groupe et faciliter la création de réseau

Faute de pouvoir organiser des rencontres conviviales (la formation en Catalogne s'est déroulée sur trois journées séparées par un mois d'écart chacune et des rencontres à distance intercalés) il a fallu renforcer les activités d'interrelation, les moments de relation informelle, de découverte de l'autre.

Dans la mesure du possible, les tâches devaient être réalisées en prenant comme élément d'analyse les réalités et les problématiques d'origine de chacun des participants.

Chacun devait intervenir lorsqu'il s'agissait d'offrir des voies de solution imaginatives à la difficulté de l'autre.

Chacun devait montrer une attitude réceptive, d'écoute, aux propositions de l'autre sur son propre problème.

Les liens de familiarité, en définitive, devaient se resserrer à un rythme suffisamment intense pour permettre aux voies de relation de persister au-delà de la formation.

## L'évaluation de la formation par les participants

À la suite du stage et au moment de la planification d'une deuxième édition, plusieurs constatations sont faites à la lumière des évaluations personnelles des participants :

- La plupart d'entre eux citent explicitement les éléments d'adaptation que nous venons de voir : par conséquent, ces éléments ont été présents et perçus par les participants. Et, il faut le dire, l'évaluation qu'ils en font est également très favorable.
- Participer à une formation de ce genre leur a demandé un effort du point de vue de l'engagement, mais la grande majorité manifeste le désir de compléter l'étude des concepts par le biais de quelques séances supplémentaires ou d'un stage monographique court.
- Les opportunités de garder les liens de collaboration entre les participants se sont déjà produites et un participant a invité un autre participant à dispenser la formation au sein de son organisation.

Finalement, mais non moins important, il y a un bénéfice intangible qui montre bien l'envergure de l'impact : Aposta est en train de recevoir des demandes, isolées quoique en nombre suffisant, pour croire qu'il existe un intérêt à se familiariser avec le schéma formatif proposé et à essayer des voies de mise en place dans des coopératives et organismes catalans de l'économie sociale et du troisième secteur.

Nous ne pouvons pas considérer cela comme un succès ; c'est, tout simplement, la preuve la plus éloquente que nous avons entre les mains une bonne idée, et que de façon cohérente et visant à offrir de nouvelles voies peu explorées aux organisations qui, tout en ayant une volonté de changement social, ont besoin de pouvoir s'y accorder.

*Note : ce texte est une traduction en français du texte original en catalan*

Lien internet : [http://www.aposta.coop/coop-tic/index.php/P%C3%A0gina\\_principal](http://www.aposta.coop/coop-tic/index.php/P%C3%A0gina_principal)

## Mr Cloud au service de mes réseaux

Auteur de la fiche : Gatien Bataille

Licence de la fiche : Creative Commons BY-SA

Témoignage : Le *cloud* ou stockage en ligne des données se démocratise de plus en plus. Chaque mois de nouveaux outils apparaissent. Très pratique pour accéder à ses données partout dans le monde *via* un simple accès internet, les services "*cloud*" offrent aussi de nouvelles perspectives pour l'animation des réseaux.

Dans la vie des réseaux, il devient rapidement essentiel :



- De rendre accessible à tous les informations (fichiers, images, sons...),
- de permettre la collecte d'informations par les membres (fichiers, photos, sons...),
- de favoriser le travail collectif (notamment par le partage de documents).

Les outils "cloud" le permettent assez simplement.

Quelques exemples :

- Le réseau des CRIE (Centres Régionaux d'Initiation à l'Environnement en Belgique) partage divers documents de travail *via* le service [Google Drive](#). *Via* partagé, les ordres du jour sont co-construits, les PV des réunions sont élaborés à plusieurs mains lors des réunions, et divers documents "ressources" sont compilés. L'utilisation de ce service a considérablement facilité le travail collectif au sein du réseau et a fortement développé la co-construction des contenus. Une petite formation a été nécessaire mais il n'a pas été rencontré de problèmes majeurs d'utilisation. Le seul souci technique rencontré a porté sur la "disparition temporaire" de certains fichiers (simplement déplacés par un membre dans un dossier Google Drive personnel). Les questions soulevées par ce service sont d'ordre méthodologique. Tous les membres de ce dossier partagé peuvent en effet modifier le contenu du dossier... Effacer des fichiers, modifier des PV. La disposition de tous les contenus a complètement décentralisé le "pouvoir" ce qui bouscule considérablement le fonctionnement traditionnel de certaines structures.
- Le réseau des CRIE (Centres Régionaux d'Initiation à l'Environnement en Belgique) gère sa revue de presse *via* le service [box.com](#). Ce service de stockage en ligne permet à chacun d'alimenter un dossier partagé *via* une simple adresse *mail* dédiée. Ce dossier peut par ailleurs être intégré sur un site internet assez facilement. Chaque CRIE alimente la revue de presse régulièrement en envoyant par *mail* en pièce jointe l'article de presse. Cette revue de presse est à disposition du public *via* les sites internet des différentes structures.
- La communauté des utilisateurs du Parc des Dominicaines à Tournai (Belgique) s'est vue proposée un espace partagé afin de collecter facilement les photos sur le site. Pour ce faire, il a été utilisé le service [yogile](#). Ce service de stockage en ligne permet la création et la gestion d'un album photos collectif. Chacun alimente [cet album](#) *via* un bouton de téléversement directement sur l'album ou *via* une adresse *mail* dédiée. L'alimentation de l'album est volontairement ouverte à tous (il ne faut pas être "membre"). Ceci afin de minimiser au maximum les freins à l'utilisation du service. Seul un contrôle (par quelques membres) "avant publication" des photos est actif afin d'éviter les dérives douteuses. Plusieurs questions restent en suspens quant à l'utilisation possible des images par les membres. Actuellement, les photos restent bien sûr propriété des auteurs mais le choix de la licence CC BY SA reste à expliciter plus clairement.

D'autres exemples assez similaires à ceux évoqués ci-dessus utilisent d'autres services de stockage en ligne comme [dropbox](#) ou [Copy](#) par exemple.

Crédits photo : *King Cloud by Akakumo on Flickr - CC-BY-SA*

Lien internet : <http://www.criemouscron.be>

## Netvibes

Auteur de la fiche : Outils Réseaux

Licence de la fiche : Creative Commons BY-SA

En introduction : Netvibes est un service en ligne qui permet de créer un portail réunissant des flux RSS (il y a d'autres fonctionnalités, mais c'est la plus intéressante) titre personnel (veille, suivi) ou pour un groupe, projet ou territoire.



Site officiel : <http://www.netvibes.com>

Famille d'outils : Outils de veille

Présentation :

Pré-requis : Navigation sur Internet.

Quelques applications :

- [Univers Netvibes de la ville de Brest](#)
- [Univers Netvibes de la FING](#)
- [Pour les professionnels de l'information et de la documentation](#)
- [Médiathèque de Digne](#)
- [Médiathèque du Pays de Roman](#)

Prise en main :

**Netvibes**

View more [PowerPoint](#) from [Lorient](#)

Pour aller plus loin : [Espace de test](#) : [Site officiel](#)

#### Documentation :

- [Présentation et tutoriel par Frédéric Soussin \(projet ADN - Créatif\)](#)
- [Rechercher, collecter et partager des informations en ligne avec Netvibes](#) (Utilisation de Netvibes dans un CDI)

#### Avantages :

- Permet de créer un portail très ouvert et actualisé pour un groupe, un territoire. Permet de se créer un bureau personnel en ligne où centraliser sa veille.

#### Inconvénients :

- C'est un service en ligne (y a-t-il pérennité des données ?), il faut se créer un compte.

Licence : Logiciel propriétaire, Freemium

Utilisation : Facile

Installation : Ne s'installe pas

## Organiser, à distance, la communication d'un événement

Auteur de la fiche : Corinne Lamarche - SupAgro Florac

Licence de la fiche : Creative Commons BY-SA

Témoignage : Je peux témoigner d'une expérience, vécue à distance, qui m'a étonné par son efficacité. Je me suis retrouvée à faire partie d'un petit groupe cha communication des Rencontres [Moustick](#) 2013 réunissant deux cent personnes.

### Comment ça s'est passé?

Je ne connaissais, au départ, que quatre personnes sur huit que j'ai rencontré le jour de l'événement. Nous avons participé, ensemble, pendant cinq mois, à quinze réunions à distance, organisées sur Skype. Je n'étais pas convaincue d'y arriver, au départ ; et pourtant le résultat fut excellent. Je suis très étonnée par la capacité que nous pouvons avoir à travailler à distance du moment que nous choisissons les bons outils et que les personnes sont dans une posture de partage et d'écoute. Bien sûr, les compétences de chacun étaient complémentaires, mais cela ne suffit pas. Les outils collaboratifs nous ont beaucoup aidé.



### Ce que nous avons mis en place

Pour cet événement, un *wiki* fut mis en place, avec des rubriques pour chaque sous commissions (Copil, programmation, financement, communication). La fluidité des échanges fut facilitée par l'affichage sur une seule page d'une sorte de tableau de bord, avec plusieurs paragraphes:

- À faire (récapitulatif des décisions prises en fin de réunion), ce qui m'a permis de m'y référer, de voir les tâches que j'avais à faire et de voir, aussi, celles que j'étais pas sur lesquelles je pouvais intervenir en cas de temps disponible. Ces tâches étaient, au départ, attribuées à une personne ou deux, mais non explicitement ce qui nous permettait de voir la progression.
- Les dates de réunions fixées à l'avance. Au début, nous avons échangé sur les disponibilités de chacun (temps de travail) et les périodes de congés.
- Le lien pour la prise de notes des réunions; et un *pad* de secours en cas de coupure du serveur hébergeur (cela nous est arrivé une fois).
- L'adresse de la liste de discussion, pour que ceux des autres commissions puissent communiquer avec cette commission.
- Les documents de référence (avec un lien sur chaque Google Doc, ou autre outil de travail). Il est important d'y noter la liste des documents utiles à la commission pour pouvoir les retrouver plus facilement que par mails. Un mois et demi avant l'événement, de nombreux documents ont été créés et un mail envoyé à chacun pour donner le lien. Parfois l'objet du mail n'était pas explicite et cela posait problème pour retrouver cette information. J'ai donc récupéré tous les liens et les ai mis sur cette page en décrivant le contenu. Il est aussi important de ne pas créer plusieurs tableaux, mais plutôt un avec plusieurs onglets (ou feuillets)
- Les comptes-rendus des réunions. Cinq jours avant la réunion, j'envoyais un *mail* rappelant la date et l'heure, le lien pour le *pad* avec des infos et l'ordre du jour demandant s'ils souhaitaient rajouter des points; parfois j'y notais des questions et le jour même la réponse était rédigée. La semaine avant, je lisais les comptes-rendus des autres sous commissions, et si il y avait des points à faire connaître au groupe, je les notais en point info. Suite à la réunion, l'animateur, ou un autre membre, faisait le compte rendu sur une page *wiki* (mise en forme, hyperliens, lisibilité) et envoyait le lien aux autres membres aussi pour tenir informés les absents), avec le lien pour la prochaine date.
- La liste des participants où sont notés les noms, prénoms et fonction des participants à la sous-commission.

Ce qui me semble important c'est de décider au préalable des outils qu'on va utiliser, pour quoi faire et de la démarche; surtout ne pas en changer en cours de route sinon être sûr que chacun maîtrise l'outil.

Lien internet : <http://moustick.info/2013/wakka.php?wiki=ComMunication>

# Organiser un événement participatif

Auteur de la fiche : Outils-réseaux Vincent Tardieu

Licence de la fiche : Creative Commons BY-SA

Description :

## Des animations pour mieux faire vivre la participation et la coopération en présence



### Pratiquer le dialogue démocratique et la démocratie participative (DP), ça s'apprend !

Rien n'est inné, ni donné par avance, pour les faire bien vivre en groupe. Même au sein de groupes sensibilisés à ces thématiques.

D'une façon générale, pour bien pratiquer ensemble, la démocratie participative demande un vrai investissement en amont des réunions collectives, de prendre en compte l'avant-réunion comme un aussi importante que celle de la réunion elle-même, et de l'après-réunion.

L'objectif de cette initiation est aussi de ne pas limiter la DP aux étapes préalable et postérieure à la proprement dite, durant laquelle les organisateurs ne prendront pas le temps pour la faire vivre et as l'implication du plus grand nombre. Source de frustration évidente...

Accepter de prendre le temps et l'énergie à toutes ses étapes et procédure du débat collectif, n'équiv "perdre son temps" mais à en gagner pour la réflexion collective.

Enfin, trop souvent nous utilisons ces démarches participatives pour nous confronter à des sujets "bouillants" alors que nous n'en avons pas fait l'apprentissage **participation et la coopération demandent une éducation spécifique qu'il conviendra de disjoindre de son utilisation opérationnelle** au risque d'entendre vous avais bien dit que la participation ça ne fonctionnait pas"...

### 1. Avant même de nous réunir...

Il est judicieux de commencer cette "éducation" à la DP par une simple initiation, d'une façon pas trop "engageante" - dérangeante. Juste un coup, pour voir... La façon de goûter au bonheur et aux exigences de la DP, et de ne plus vouloir s'en passer et revenir en arrière, à des pratiques sans grande démocratie. Nous all travailler à faire vivre de "**petites expériences irréversibles**".

#### Ex.1 Les gouttes d'eau font les grands fleuves

Imaginons le cadre d'un séminaire d'une journée sur "la préservation de la biodiversité dans les pratiques agricoles", pour lequel chaque participant potentiel peut référer à un site *web* présentant l'organisme organisateur de la réunion, les objectifs globaux de cette réunion, ses dates et lieux, etc.

On peut commencer cette initiation à la DP en demandant à chaque personne s'inscrivant quelques questions supplémentaires à ses coordonnées. Du genre :

- Les trois mots-clés que vous associez au terme d'agriculture (libre ou sur une mini liste),
- idem pour le terme de biodiversité,
- les deux références bibliographiques que vous recommandez sur cette double thématique,
- etc...

Ce petit questionnaire personnalisé sera proposé à chaque nouvel inscrit, quelques semaines avant la tenue de cette réunion, et les réponses apportées par elles mises en ligne, avec une possibilité de répondre et faire un commentaire à chacun.

En cas d'absence de site internet dédié à ce séminaire, on peut tout à fait initier cette DP en faisant un tour de table en commençant ce séminaire avec ces mêmes questions. Cela constituera ainsi une présentation à la fois plus originale que "je m'appelle M. XX, et je fais ci ou ça dans la vie...". Et surtout, cette présentation d'emblée de rentrer dans le vif du sujet avec une implication de chacun.

Cela permet aussi, par ce référentiel collectif en cours d'élaboration, ou par cette bibliographie, que l'on peut créer du bien collectif, utile à tous et libre d'accès.

#### Ex.2 Vous êtes fichés

- Il est particulièrement intéressant, pour mieux impliquer les participants à une réunion que **chacun puisse aussi se géoréférencier**, et découvrir alors de communs, des amis ou connaissances communs, etc. Surtout lorsqu'on est sur un séminaire avec plusieurs dizaines de personnes et que les gens se cor peu.

## Cartographie des participants

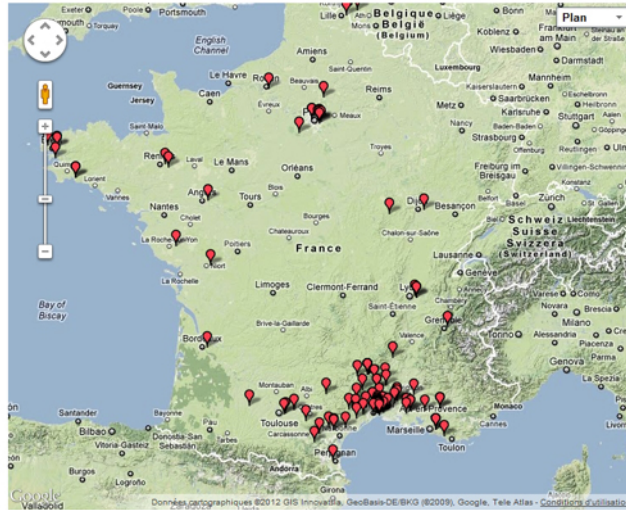

Pour cela, très simple : on procédera de la même façon sur internet qu'avec le petit questionnaire de présentation personnalisé, en proposant à chaque personne s'inscrivant de cocher sur une carte administrative française ou autre (fonds de carte disponibles en ligne), selon la nature de la réunion, son lieu de vie ou / et c. En cas d'absence de site internet dédié au séminaire, on pourra trouver une carte IGN ou Michelin et l'afficher à l'entrée du lieu du séminaire, avec d'une part de punaises colorées qui permettront à chacun de se localiser, mais aussi des bandes de papiers où chacun pourra accrocher son nom (et un n° de téléphone et l'adresse e-mail). Ceux qui auront exigé une photo d'identité aux inscrits pourront même la reproduire en petit et l'accrocher avec la punaise de localisation...

- On peut, selon la réunion, faire la même chose avec une carte des structures et des organisations présentes, ce qui permet à chacun de savoir qui est là et les structures des directions d'organisation présentes, etc... On peut ajouter une feuille à côté de cette carte où chaque sigle d'organisme sera explicité par ailleurs...
- On peut enfin, ajouter à ce géoréférencement une géothématisation. Par exemple, sur le thème du séminaire indiqué plus haut, on proposera un tableau de questions et mots clé de réflexion seront soumis à la discussion collective. Chacun pourra en cliquant sur l'un ou/et l'autre indiquer aux autres les sujets et qui lui tiennent à cœur. On veillera aussi à laisser une ou plusieurs cases vides afin de donner la possibilité à chacun d'ajouter d'autres thèmes et questions auxquels les organisateurs n'ont pas songé. Cette géothématisation (ou *mapping*) peut se décliner à la fois par internet, avant le séminaire, et en entrée de séminaire sur un tableau physique accroché au mur.

Cette géothématisation est une excellente manière de susciter des réactions, la discussion et réflexion collective, avant même que ne s'ouvre le séminaire proprement dit.

On pourra pousser l'exercice un peu plus loin en permettant, sur internet comme sur le tableau physique, de pouvoir ajouter une note brève, des coordonnées, et compléter son positionnement.

- Même idée avec un "avis de recherches" : un tableau sur internet, puis reproduit et accroché à l'entrée du séminaire, où chacun peut indiquer "je suis à la recherche d'infos sur les performances des techniques de BRF (Bois Raméal Fragmenté) pour le maintien de la biodiversité des organismes du sol", ou si les MAE (Mesures Agro-Environnementales) discutées dans le cadre de la nouvelle PAC (Politique Agricole Commune) intègrent la mise en jachères apicoles ?", etc. Chacun ajoutera à sa question ou à sa recherche ses coordonnées téléphoniques et e-mail afin qu'avant et après le séminaire puissent (continuer à) lui répondre.

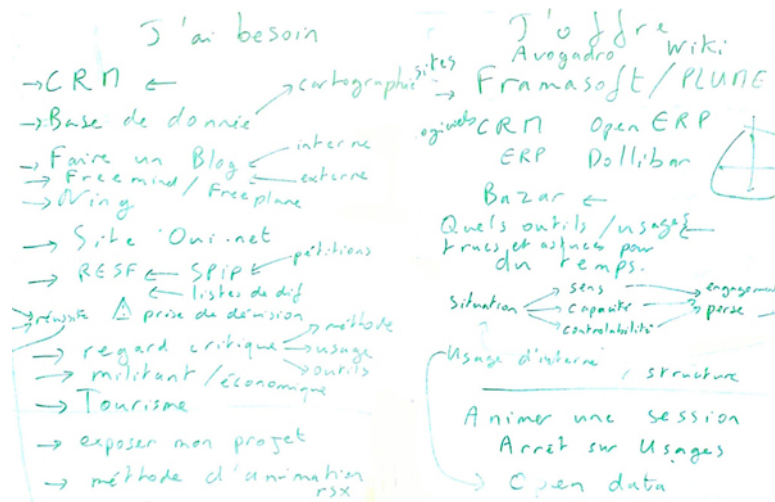

Un petit dispositif astucieux de fiche internet (déclinable très simplement sur une fiche cartonnée affichée au mur) permettra, au-dessous de la question ou demande posée, d'afficher, à la vue de tous, les réponses obtenues (avec les coordonnées des auteurs des réponses). Cela participe à la réflexion collective et permet, à chaque personne ayant déposé un "avis de recherches" de repartir du séminaire avec sa fiche et les coordonnées des personnes avec lesquelles elle pourra faire l'échange.

Il serait de bon aloi de demander à chaque auteur d'un "avis de recherches" de restituer au groupe, sous forme de synthèse en direct en fin de séminaire via internet quelques jours plus tard, les réponses obtenues.

## Ex. 3 De l'usage des outils coopératifs

On peut insérer, dans le cadre d'un réseau internet organisant des réunions et des échanges d'infos, une **série d'outils très simples et bien utiles**, comme un partagé qui permet à chacun de visualiser les activités et réunion du groupe, permet de proposer une initiative dans un créneau disponible, éviter de faire se chasser plusieurs RV et d'exclure certains de la possibilité d'y participer.

Quel que soit le contenu de ces cartes et tableaux, les organisateurs du séminaire prendront soin de reporter sur la carte ou tableau, physique, qui sera accroché à l'entrée de la réunion, les points de localisation, de géothématisation, les avis de recherche, etc. déjà entrés sur internet par certains.

Ces outils en ligne (questionnaires, agenda, etc.) sont modulables dans leur fonctionnement, et notamment dans leur gestion et les accès aux paramètres permettent de les formater et de les modifier. **Une discussion préalable sur ces accès est donc nécessaire collectivement.**

Donc, c'est clair : d'entrée de jeu, il faut prévoir le temps et l'espace pour que se noue ce dialogue entre les participants, et lui permettre de se poursuivre au-delà de la réunion.

## 2. Au cours de la réunion...

Les préliminaires décrits, entrons dans le vif de la DP !

L'animateur de la réunion aura tout intérêt à **se saisir du "matériel" de commentaires et questions** obtenus dans cette phase préparatoire pour nourrir, engager les travaux et la discussion du groupe, éviter d'ouvrir les discussions face à un grand tableau vide, ne pas hésiter à **placer ne serait-ce que quelques mots clés provocants... Excellent pour susciter les prises de paroles !**

De même, et d'une façon générale, **deux procédures favorisent l'éveil participatif de chacun** durant tout le séminaire, en dehors des jets d'eau froides, des idées des coups de pied au cul, bien entendu !

- 1. Prévenir les participants que l'ensemble des présentations (voir Point 3), Powerpoint et autres, seront mises en ligne sur le site quelques jours à quelques semaines après le séminaire. Cela pour éviter que les gens passent leur temps à gratter comme des malades durant les présentations et... n'écoutent plus le contenu !

**Un compte-rendu du séminaire (discussions incluses)** peut aussi avoir lieu **en ligne**, et offrir une durée de vie plus grande à ce séminaire par une captation audiovisuelle du séminaire - ou d'une partie -, selon les moyens, qui sera insérée dans la foulée sur le site *web*.

- 2. L'animateur effectuera des **synthèses le plus régulièrement possible** au cours du séminaire, quasiment en direct selon la nature des débats, leur contenu, les moyens informatiques (rétroprojecteur avec logiciel Freemind, par ex.), afin que là encore, les gens s'attachent davantage. **À écouter, à réfléchir et à noter** plutôt qu'à fixer par écrit les paroles d'autrui.

**L'animateur sera alors vraiment le facilitateur qu'il doit être...** Ce travail de synthèse régulier peut, en outre, permettre de nourrir les débats en ateliers qui précéderont une première séance plénière. On pourra de même inciter à utiliser un outil de type Etherpad afin que les participants rédigent le compte rendu à plusieurs mains, expérience irréversible de coopération.

Ce travail de synthèse pourra aussi être assumé par des tiers, surtout en cas d'ateliers, par des prises de notes (ou *via* Freemind), afin qu'une restitution puisse être discutée avant sa présentation au cours d'une nouvelle séance plénière. Ce travail de synthèse peut être facilité par la distribution aux personnes qui s'y voient des formulaires organisés à cette fin (conçu par l'animateur et les organisateurs).

Ce travail de synthèse suppose une discussion préalable sur les *focus* que les organisateurs attendent des sessions et des ateliers. Et au lieu de préparer par avance des synthèses et conclusions, avant même que le séminaire ait lieu - un grand classique dans les colloques internationaux ! -, on aura tout intérêt à discuter des *focus* sessions et ateliers durant la phase préparatoire au séminaire entre organisateurs et animateur. Ces *focus* pourront être d'ailleurs proposés, par avance, aux participants inscrits à ce séminaire, donc mis en ligne avant le séminaire. Ils pourront ainsi être amendés par les participants avant et en cours de séminaire.

**Cette procédure :**

- **facilitera grandement les synthèses globales à faire sur l'ensemble du séminaire,**
- **favorisera une élaboration plus démocratique qu'à l'ordinaire,**
- **et garantira un rythme raisonnable pour leur diffusion ultérieure.**

La technique de **poser en entrée de séminaire une série de questions simples** à répondre au cours d'un tour de table (sur la représentation qu'a chacun d'une notion, par ex.), puis de **reposer les mêmes questions en fin de séminaire**, est un très bon moyen d'évaluation collective sur le chemin parcouru et l'utilité du séminaire.

Cet exercice peut être particulièrement apprécié par les organisateurs d'un séminaire ou l'organisation invitante, qui prendront ainsi la mesure du travail accompli. Ce procédé de l'avant et de l'après, peut se faire aussi sur le site internet du séminaire. Il peut être décliné de mille manières et permettre d'acter certaines avancées collectives.

On peut, dans le même esprit, **répartir des réponses aux questions posées en ligne pour les compléter et les reformuler en direct, tous ensemble.** Ce qui assure la continuité des phases de déroulement du séminaire, et justifie l'effort consenti par ceux qui ont pris la peine de se prêter au jeu en ligne.

Afin de favoriser l'expression des opinions et des questions, même lorsqu'on n'est pas une grande gueule et que l'on n'a pas l'habitude de prendre la parole en public, on proposera l'**usage de "cartons question ou commentaire"** (en quelques lignes).

Ils seront distribués en entrée de séminaire, en plusieurs exemplaires. Complétés, ils pourront être glissés dans une boîte prévue à cet effet tout au long du séminaire (chargée aux organisateurs d'aller relever cette boîte aux questions et commentaires régulièrement) ou transmis à l'animateur au cours d'une session.



Ce dernier pourra regrouper plusieurs questions et commentaires avant leur restitution, afin d'obtenir une réponse en direct.

Au cas où le temps manquerait, ces questions et commentaires seront mis en ligne et la discussion pourra ainsi se prolonger, malgré la fin du séminaire. La **création de Forums de discussion** peut être initiée de cette manière...

Une autre formule possible, l'animateur réunit questions et commentaires par thème, puis il va voir une personne-ressource et les lui transmet : cette personne prend le temps d'y répondre publiquement ou sur le site internet.

On peut aussi imaginer que cette personne donne ses réponses à l'animateur qui en fait la restitution en séance publique ou sur le site internet. Cette formule v l'animateur offre l'avantage de rester synthétique - là où un "spécialiste" aura tendance à délayer un peu trop sa réponse - mais elle multiplie les intermédiaires. le risque de pertes d'information et de qualité de celle-ci.

**Le développement de jeux de rôles.** Nous les mentionnons juste ici, mais ils devraient faire l'objet de bien plus longs développements ultérieurement. Ces jeux peuvent être un excellent moyen pour faire sortir certaines idées, réflexions, comportements, et dépasser des conflits, exposer des non-dits, etc. Un grand nombre de jeux de rôle existent à cet effet. Ils ont beaucoup de vertu à la condition qu'ils soient réellement maîtrisés et coordonnés par l'animateur, qui devra ensuite en faire une analyse et une synthèse publique dans la foulée.

### 3. Après la réunion, les discussions continuent !

L'une des premières discussions que l'animateur aura avec les organisateurs dudit séminaire - et ceux-ci avec les intervenants - concerne le **statut des documents des présentations** (PP ou autres) des intervenants invités. Et plus exactement leur niveau de diffusion avant et après le séminaire. Ce point, très important, fait à la **question de l'accès et de la diffusion des informations et des données contenues dans ces présentations.**

Aujourd'hui, une large réflexion s'est engagée dans différents milieux sur l'accès libre à l'information sous toutes ses formes. Et la définition de différents statuts (licence) est proposée sous le concept de Creative Commons auquel nous adhérons. Ces différentes licences font d'une information un bien commun, un bien privé mais collectif, un bien commun sous conditions (être cité, utilisable seulement en lecture, utilisable en lecture et modifiable, utilisable commercialement sans appropriation possible, etc.) *Pour plus d'information, le site <http://fr.creativecommons.org/>*

En résumé, les données, informations et des documents présentés au cours de cette réunion peuvent être diffusés à l'extérieur, notamment via le site internet du séminaire de plusieurs manières :

- Les intervenants en publient une synthèse ou une présentation dédiée spécialement à cette diffusion publique (présentation revue voire édulcorée de certains éléments jugés confidentiels) ;
- ils acceptent une publication en ligne exclusivement à destination des participants au séminaire (l'accès à celle-ci se fait alors que par un système de login et de mot de passe fournis aux seuls inscrits) ;
- ils acceptent une diffusion en ligne accessible à tous, participants au séminaire comme simples consultants du site ;
- ils refusent toute mise en ligne de leur présentation. Dans ce cas, deux options : soit les organisateurs qui ont discuté auparavant avec chaque intervenant règlent le jeu de diffusion, ne le gardent pas comme intervenant ; soit ils subissent sa décision avec le sourire...

Quoi qu'il en soit, cette mise en ligne des documents et des présentations doivent impérativement s'effectuer dans la foulée du séminaire, c'est-à-dire dans les jours qui suivent. Sinon, la dynamique créée au cours de ce séminaire sera brisée et les participants qui ont accepté de poser leur stylo pour écouter les présentations de manière plus active se sentiront frustrés. Ce travail de mise en ligne doit donc être prévu par les organisateurs afin qu'il ait bien lieu dans les délais.

*Auteurs : Association Outils-Réseaux, Vincent Tardieu*

*Crédits illustrations sous licence creativecommons : by Moustic 2011 - by Ultimcodex - by Moustic 2011 - by Outils-Réseaux - by Zerojay*

## Outils conviviaux

Auteur de la fiche : Laurent Marseault

Licence de la fiche : Creative Commons BY-SA

Description : Mais quel outil utiliser ? Quel est l'outil idéal ? Avez-vous des modèles de cahiers des charges d'outils coopératifs parfaits ?

Ces questions nous sont très souvent posées.

Il nous semble que la notion d'outils conviviaux nous aide à penser un peu plus la question fondamentale de l'outil.



Cette notion est proposée par Ivan Illich, penseur de l'écologie politique. Pour lui, les outils (compris au sens large, incluant moyens techniques, institutions) aliènent les individus et les privent d'autonomie. Leurs utilisations généralisées pouvant aller jusqu'à la contre-productivité.

### 3 conditions pour des outils conviviaux

Illich propose alors un cahier des charges simple et clair à ce qu'il nomme outil-convivial :

- Il doit être générateur d'efficience sans dégrader l'autonomie personnelle.
- Il ne doit susciter ni esclaves ni maîtres.
- Il doit élargir le rayon d'action personnel.

Ces trois conditions appliquées aux organisations et aux moyens techniques redonnent place aux individus, leurs permettent d'être acteurs dans des systèmes auxquels ils ont pris. Les humains en ont besoin, l'humanité en a besoin.

## La bibliothèque anxiogène

Dans une bibliothèque du Sud de la France, les salariés ont maintenant comme poste de travail un "client léger", il s'agit d'un terminal, connecté à un serveur. Toutes les nuits, l'ordinateur est remis à neuf, seuls sont sauvegardés les dossiers personnels. Les logiciels installés par les utilisateurs (quand cela est possible) sont effacés dans la nuit, toutes personnalisations sont effacées... Ce système estimé très efficace par la direction des services informatiques est vécu comme insupportable par les bibliothécaires, générant une souffrance psychique palpable. Les tentatives d'évolution vers plus de convivialité ont été systématiquement rejetées par dés-implication de ceux qui, sans compter, amélioreraient leur institution pour le bien des usagers.

## La carte qui donne des idées

Freeplane est un petit logiciel de carte mentale ou carte heuristique. Utilisé devant un groupe pour l'aider à synthétiser la richesse de ses échanges, il permet de rendre visible les idées et leurs complémentarités. Il donne assez systématiquement des envies et idées d'utilisations auprès des personnes qui en ont vécu l'expérience. Logiciel libre facile à prendre en main, il est simple de se l'approprier et de le détourner pour de nouveaux usages. Il est proche de l'outil convivial par excellence.

## Coopération, réseaux et convivialité

Un réseau, un groupe qui coopère s'inscrit dans un processus qui devra s'outiller et faire évoluer son outillage en fonction des étapes de son processus. Garder les conditions des outils conviviaux lors de l'élaboration d'organisations et d'outils pour les servir permettra d'élaborer un système vivant, évolutif et apprenant. Le groupe coopératif ou collaboratif deviendra des lieux d'apprentissages, d'innovations et d'émancipations.

N.B. Les outils libres ne sont pas forcément conviviaux

### Pour aller plus loin :

Illich Ivan, La convivialité [en ligne], Points (Paris), ISSN 0768-0481 ; 65 Points. Civilisation, Paris, Éd. du Seuil, 1990

« Outil convivial » [en ligne], Wikipédia, disponible sur <[http://fr.wikipedia.org/wiki/Outil\\_convivial](http://fr.wikipedia.org/wiki/Outil_convivial)>, (consulté le 3 février 2014).

Crédits photos : outils en chocolat JanneM sur Flickr - CC-BY-SA

## Pearltrees

Auteur de la fiche : Frédéric Renier, Supagro florac

Licence de la fiche : Creative Commons BY-SA

En introduction : Pearltrees permet d'**organiser ses signets** sous forme d'arbre. Il permet de **partager ses favoris** internet sur le web. Il permet de bénéficier d'autres internautes mais aussi d'organiser des groupes de **veille collaboratives**.



Site officiel : <http://www.pearltrees.com>

Famille d'outils : Outils de veille

Présentation :

Pré-requis : **Compétences**

- savoir naviguer sur le net.
- savoir installer une extension dans son navigateur.

**Technique**

- lecteur flash sur son ordi.

Quelques applications :

- Partage de signets web.

- Veille collaborative.
- *Bookmarking* social.
- Organiser ses signets.

Prise en main :

Pour aller plus loin : **pearltrees** dans [caro\\_albertini \(caro\\_albertini\)](#)

Avantages :

- Présentation originale.
- Lié à Twitter et Facebook.
- Génération de *widjets*.

Inconvénients :

- on ne peut pas importer ou exporter ses données.
- pas de flux RSS.

Licence : Logiciel propriétaire, Freemium

Utilisation : Facile

Installation : Ne s'installe pas

## Pourquoi ça ne va pas plus mal ?

Auteur de la fiche : Jean Michel Cornu

Licence de la fiche : Creative Commons BY-SA

Description : Quelques idées à partir de la conférence du 5 avril de Patrick Viveret

### "L'humanité a rendez-vous avec elle-même"

L'homme est arrivé à un tournant. Il pouvait auparavant modifier ou détruire une partie de la planète (sa niche écologique) ou de son espèce; il est devenu capable aujourd'hui de détruire l'intégralité de son espèce ou de sa niche écologique.

L'aventure humaine pourrait se terminer de différentes façons :

- La guerre économique : nous ne sommes pas dans un système de concurrence (courir ensemble) mais dans une logique guerrière où nous nous retournons plus faible que nous et où l'intérêt individuel se retrouve le plus souvent en conflit avec l'intérêt de l'ensemble de la société.
- Par le dérèglement climatique (terme plus adapté que réchauffement climatique), qui pourrait aboutir à la destruction de la niche écologique de l'homme ('EGOLOGIQUE est bien plus dur à traiter que le défi écologique"...). Le dérèglement climatique a été démontré comme une conséquence du premier point.
- La guerre économique, prévue au départ pour réguler les échanges entre les hommes, représente donc le principal danger pour sa survie. Comment faire l'homme, qu'Edgar Morin qualifie "d'homo sapiens demens" puisse profiter de la face positive de sa double nature pour continuer et transcender sa propre ?

### Comment tout a dérivé ?

Il y a eu une déviation, qui fait qu'aucune autre société n'a accordé une telle importance à l'économie. Habituellement, l'économie est subordonnée à des activités plus fondamentales : la religion, la politique, la culture, la philosophie... Il se crée alors un équilibre entre les différentes formes de régulation : économie, état, société (économie du don)...

Cela s'est fait en plusieurs étapes :

- Au Moyen Âge, se crée la notion de péché mortel dont l'exemple par excellence était le prêt par intérêt. L'intérêt fait que l'homme crée de l'argent alors qu'il ne peut créer. Si on a dégagé un intérêt financier d'une action, il faut le rembourser (à l'exception de la part qui représente un service réel qui est estimée à 5% du prêt). Le péché mortel envoyait directement en enfer dans une chrétienté qui proposait une vision extrêmement bipolaire du monde (le bien/le mal, le paradis/l'enfer) probablement sous l'influence du manichéisme (III et IVe siècles) qu'elle a pourtant combattu.
- Au XIIe siècle, le purgatoire est inventé. Le système binaire devient ternaire. L'accumulation du capital envoie au purgatoire qui n'est plus aussi définitif qu'auparavant (Jacques Le Goff, *La Bourse et la vie : économie et religion au Moyen Âge*, Hachette Littératures, Paris 1986).
- Avec la réforme protestante au XVIe siècle, la richesse devient licite. Elle est même un indicateur de salut. C'est la jouissance de cette richesse qui est interdite.
- Les temps modernes sont caractérisés par ce que Max Weber considère comme un passage de l'économie du salut (la foi) vers le salut par l'économie.
- Les temps modernes ont apporté l'individuation, l'émancipation mais aussi l'individualisme (l'économie est prévue pour gérer la rareté et nécessite un "agencement" individuel et rationnel). Les sociétés traditionnelles, à l'inverse, étaient basées sur le sens et le lien social. Mais le sens était imposé et le lien social avant tout un contrôle des individus.

Comment sortir de la modernité ? Cela peut se faire :

- Soit par une régression (un retour à une société du contrôle et une perte de l'individuation).
- Soit en cherchant à conserver le meilleur des sociétés traditionnelles (sens et lien social) et de la modernité (individuation et émancipation).

## Nous sommes coincés dans la phase intermédiaire

Pourtant, bien qu'elle ait été créée pour résoudre un problème de rareté, l'économie n'a été prévue que comme une phase de transition pour arriver à une autre

- Pour Adam Smith, le rôle de l'économie était d'organiser l'abondance afin de réunir les conditions pour construire ensuite une "république philosophique"
- D'une certaine façon, Marx dit la même chose en indiquant à terme la sortie du règne de la nécessité pour entrer dans le règne de la liberté.
- Keynes considérait que l'économie à terme devait occuper une place réduite dans l'activité sociale ; et que les économistes devaient accepter que leur rôle pas plus important que celui des "dentistes".
- De nos jours, le programme économique a été réalisé, contrairement aux apparences : nous sommes en surproduction depuis 1930 et le monde en général actuellement trois fois plus riche qu'il ne l'était en 1960 avec pourtant un tiers de travail en moins.

- Plus édifiant encore, le Programme des Nations Unies pour le Développement (Pnud) a évalué à 100 milliards de dollars la somme à trouver par an pour éradiquer la faim, permettre l'accès à l'eau potable pour tous, pour les loger décemment et combattre les grandes épidémies. Cette somme est à comparer avec les 2500 milliards de dollars que représentent le marché des stupéfiants (qui prolifère sur le mal être), celui des armes (qui prolifère sur la peur) et celui de la publicité (qui prolifère sur les "cerveaux disponibles" dont parle Patrick Le Lay).

Si le programme économique de sortie de la rareté a été accompli, pourquoi ne passe-t-on pas à autre chose ? A l'étape suivante de réalisation de l'homme ? (Ici dans sa célèbre pyramide, explique qu'il y a une hiérarchie des besoins, depuis la survie et la sécurité, jusqu'à la réalisation de soi).

## Un incroyable processus d'évitement

Nous sommes donc dans une guerre économique sans cause économique mais avec une formidable dérivation de la richesse. Pour Patrick Viveret, nous sommes un incroyable processus d'évitement : l'économie qui devait organiser l'abondance pour passer ensuite à la "république philosophique" d'Adam Smith, est restée et gère avant tout le mal être. "L'envie d'être" a été remplacée par "l'envie d'avoir" ou même "la peur de ne pas avoir".

La notion de dépense a été étudiée par Georges Bataille non sous l'angle de la nécessité, mais sous celui du luxe (La Notion de dépense puis La Part maudite Critique, 1967). Même lorsque nous atteignons l'abondance, nous nous soumettons à ce que La Boétie a appelé la "servitude volontaire" (discours de la servitude volontaire). Nous dépensons et nous nous créons des besoins supplémentaires de sécurité (et de reconnaissance des autres) pour ne pas passer aux étapes de "l'estime de soi" puis "réalisation de soi" dans la pyramide de Maslow.

John Maynard Keynes expliquait déjà en 1930 (Essais sur la monnaie et l'économie. Les cris de Cassandra, Paris, Payot, 1972) que les sociétés humaines se organisent pour lutter contre la pénurie et ne sont pas préparées culturellement à la sortie de la rareté. "Je songe avec terreur au réajustement de ses habitudes : l'homme devra effectuer. Il lui faudra se débarrasser en quelques décennies de ce qui lui a été inculqué au cours des générations multiples. Ne faut-il pas s'attendre à une dépression nerveuse collective ?"

## L'homme buggé

Pourquoi restons-nous au milieu du gué, embourbé dans le mal être, alors même que nous avons réussi à produire plus que nécessaire pour assurer la sécurité matérielle de l'ensemble des hommes ? Pourquoi donc ne pouvons nous pas passer à l'étape suivante de la "république philosophique" et cherchons-nous à rester en phase intermédiaire au risque de détruire la planète et nous même ?

Freud, dans "*Malaise dans la civilisation*" (PUF, 2004), parle de pulsion de mort (*Tanatos*) (voir le résumé sur Wikipédia)

Sans doute faut-il revenir à ce qui fait l'espèce humaine. Nous sommes une espèce vulnérable. Notre survie est sans doute due à notre capacité à faire des alliances volontaires avec nos congénères, ce qui pourrait nous avoir apporté la capacité de communiquer par le discours et partant, l'intelligence (voir mon billet sur "et : n'étions pas si individualistes ?"). Pourtant le développement de l'intelligence impose un temps plus long au petit d'homme pour parvenir à l'autonomie. Lors de notre naissance, nous sommes une espèce de prématuré qui continue de se développer en dehors du ventre de sa mère (voir la notion de néoténie). Nous avons notre vulnérabilité physique et psychique en nous alliant aux autres (pas avec tous mais avec un nombre limité, ce que Hume appelait une sphère de sympathie privilégiée) et en étant couvé plus longtemps au sein de la famille. Mais se sentir vulnérable nous pousse également soit à fuir, soit à attaquer. La vulnérabilité nous rend la guerre préventive.

C'est sans doute dans ce sentiment mêlé de force et de vulnérabilité qu'il faut comprendre la guerre économique et le besoin de se retourner contre les plus forts. On retrouve le plus souvent deux approches face à cette difficulté :

- La tradition misanthrope qui considère l'être humain comme la cause de tous les maux (en religion dans le péché originel mais aussi dans certains courants écologiques qui considèrent l'humain comme un simple parasite de la planète ou encore dans certaines visions économiques où l'humain est superflu face aux forces de régulation du marché)
- La tradition idéaliste qui cherche à remettre l'humain au centre. Mais cela ne résout pas le problème : la pulsion de destruction de l'être humain qui se sent vulnérable.

Comment sortir de ce dilemme ? Dans les deux cas, nous cherchons juste à "faire sauter le verrou" comme si, une fois cela dépassé, l'humanité était réconciliée avec l'univers. Mais ce "verrou" est en fait le point de départ. Devenir humain est un long chemin et nous sommes en "hominescence", suivant le terme de Michel Serres.

## "On ne résout pas un problème avec les modes de pensée qui l'ont engendré" (Albert Einstein)

Keynes écrit dans la préface de "perspectives économiques pour nos petits enfants" (un des textes inclus dans Essais sur la monnaie et l'économie. Les cris de Cassandra) : "Et il se trouve que pour une subtile raison tirée de l'analyse économique, la foi, dans ce cas, peut agir. En effet, si nous agissons continuellement sur la base d'une hypothèse optimiste, cette hypothèse tendra à devenir réalité, tandis que nous pouvons nous maintenir à jamais dans l'enfer du besoin en prenant pour nos actions une hypothèse pessimiste"

Et si, plutôt que de rester hypnotisés par notre vulnérabilité et le risque de manquer de sécurité, nous concentrons notre attention sur la réalisation de soi, sur le fait que s'agit là d'un véritable retournement copernicien : l'art de vivre peut alors être compris pas uniquement comme une question individuelle mais au contraire comme une question collective.

Pourtant, il existe un triple changement qui pourrait représenter une opportunité pour modifier notre vision du monde :

- Un changement d'air : le défi écologique
- Un changement d'aire : notre rapport au territoire
- Un changement d'ère : la sortie de l'ère industrielle et même des temps modernes

Il existe un levier qui pourrait nous aider à développer cette nouvelle vision : l'émergence de ceux que l'on appelle les créatifs culturels et surtout la prise de conscience qu'ils représentent un nombre important.

## L'émergence des "créatifs culturels"

Une étude, menée aux États Unis sur 100000 personnes avait pour but de comprendre comment se répartissent les conservateurs et les modernistes dans la culture américaine. Mais le résultat a fait apparaître une part importante (un quart) de réponses incohérentes, voire contradictoires. L'hypothèse a été faite alors de l'émé d'un nouveau modèle de culture qui fut décrit comme les "cultural creatives".

Les créatifs culturels considèrent, contrairement aux autres familles socioculturelles, qu'il y a un lien entre la transformation personnelle et la transformation sociale un regard différent du reste de la population sur :

- L'écologie, la planète et la nature
- La place des femmes dans la société
- L'importance respective d'être, d'avoir ou de paraître
- Le développement personnel
- La politique, l'économie et les enjeux sociaux
- L'ouverture culturelle

L'enquête a ensuite été réalisée dans l'Union Européenne et a confirmé la même tendance. Les résultats de l'enquête française sont décrits dans le livre "Les créatifs culturels en France" (éditions Yves Michel, Paris, mars 2007). Cinq grandes familles sont retenues (et non plus 2 ou 3 comme aux USA) :

- Les "créatifs culturels" représentent 17% de la population française des plus de 15 ans (soit 8 millions de personnes)
- La famille des "créatifs individualistes" (proche des créatifs culturels mais résistants aux aspects de développement personnel) sont 21%
- Les "conservateurs modernes" représentent 20%
- Les "désabusés sceptiques" et les "protectionnistes inquiets" cumulent 42%

Les deux dernières familles (les "désabusés sceptiques" et les "protectionnistes inquiets") regroupent une vision dépressive du monde. Elles se replient sur elles-mêmes et ont donc une influence moindre sur la société.

Les deux premières familles (les "créatifs culturels" et les "créatifs individualistes") représentent 38% de la population mais ont aujourd'hui un impact moindre sur la société car elles n'ont pas conscience de représenter plus qu'une catégorie marginale.

C'est donc la famille socioculturelle des "conservateurs modernes" qui a aujourd'hui le plus d'influence sur la marche de la société.

## Une autre approche

Nous pouvons nous appuyer sur des forces déjà en place bien que potentielles, pour faire évoluer la société et sortir enfin de la "phase de transition". Cela nécessite une prise de conscience de l'importance de leur nombre par les tranches de la société qui pourraient apporter une nouvelle vision.

Cette nouvelle vision consiste à appliquer à chaque domaine le principe proposé par Einstein ("On ne résout pas un problème avec les modes de pensée qui l'ont engendré"). Ainsi, le problème des retraites est insoluble avec l'allongement de la durée de vie. Sans doute, d'autres pistes apparaîtraient en considérant les choses autrement et remplaçant le mot retraite par "libre activité" : une personne qui peut choisir librement son activité peut décider de ne rien faire, mais également pe une activité qu'il aura choisie et dans laquelle son niveau d'implication sera par définition bien meilleure (voir la différence entre "mobiliser" et "s'impliquer" : *Int 2 - services et usages de demain* - chapitre 7 : l'appropriation des usages - encadré sur les projets coopératifs - page 97).

Ainsi, en arrêtant de ne voir que les contraintes, nous pouvons focaliser notre esprit sur les opportunités et développer de nouvelles solutions.

## Le conflit d'intérêt

Comment cette approche par les opportunités s'applique au conflit d'intérêt, un des aspects qui fait que l'homme semble ne pouvoir ressortir que la face destructrice de sa nature ?

En cas de conflit d'intérêt "non-dit", l'homme est obligé de choisir :

- L'altruisme : il va dans l'intérêt de l'autre (ou celui de la collectivité) à son propre détriment et se détruit lui-même...
- L'individualisme : il privilégie son propre intérêt au détriment de l'autre ou des autres.

Dans les deux cas, il semble que nos actions ne puissent conduire qu'à la destruction (de nous-même ou des autres).

Pourtant, Patrick Viveret rappelle que "ce n'est jamais le désaccord qui est dangereux mais le malentendu". Lorsque les choses sont explicitées, il est possible

- Soit de trouver une nouvelle approche qui fasse reconverger les intérêts (voir JM Cornu *La coopération, nouvelles approches*).
- Soit de profiter du désaccord pour trouver une nouvelle approche (processus dialectique). Le mouvement alter-mondialiste a même lancé une "méthode de construction de désaccords féconds".

La science politique s'est construite sur la résolution des conflits d'intérêts par arbitrage. Mais le mode même de résolution produit lui-même des conflits d'intérêt (éventuellement avec celui même qui est sensé trancher pour les résoudre). Au lieu de chercher à résoudre le problème de ces conflits ou pire à les cacher, on peut les résoudre, sans doute faudrait-il les rendre au contraire explicites en cherchant d'abord à "se mettre d'accord sur l'objet du désaccord". Deux fois sur trois un désaccord est alors dépassé. Mais même si ce n'est pas le cas, le désaccord de sortie est alors infiniment plus riche que le désaccord d'entrée (voir Patrick Viveret *Coopération ou compétition en économie ?*, page 26).

## Des logiques coopératives ET festives

Le mouvement ouvrier du XIXe siècle a pu avancer car il avait choisi d'expérimenter sur lui-même de nouvelles idées sans attendre de les imposer à la société. Il a créé les mutuelles, la retraite, les syndicats... De même, le mouvement des créatifs culturels pourrait expérimenter sur lui-même ses nouvelles idées économiques coopératives.

Pour cela, il est important de sortir des messages qui nous sont martelés et qui captent notre attention jusqu'à nous hypnotiser. L'analyse transactionnelle définit "messages contraignants". Trois d'entre eux sont guerriers et les deux autres puritains : "sois parfait", "dépêche-toi", "sois fort", "fais un effort", "fais plaisir". A ces messages, il nous faut opposer une logique coopérative mais aussi ludique et festive.

Il existe plusieurs initiatives qui expérimentent ces nouvelles postures :

- Le "Produit Intérieur Doux" des québécois
- Le projet NANOUB : "nous allons nous faire du bien"
- Le Collectif nouvelles richesses...

A l'inverse, si nous nous approchons de ce que Patrick Viveret appelle les "zones à haute pathologie" (les malades du pouvoir et des différents messages contredits identifiés par l'analyse transactionnelle), soit nous sommes contaminés, soit nous sommes désespérés. Nous devons donc nous protéger avec de la joie de vivre. La vraie radicalité n'est pas dans le fait de se battre contre (ce qui mène aux mêmes mécanismes que ceux qui sont critiqués) mais plutôt dans les pratiques de ce que Patrick Viveret conclut : "choisir d'être heureux est un acte politique". C'est sans doute la meilleure façon de modifier notre point de vue pour que, là où nous nous sentons bloqués dans la gestion sans fin des contraintes, nous puissions développer de nouvelles opportunités.

Voir également le site "Dialogues en humanité" : <http://dialoguesenhumanite.free.fr/>

[Note : la proximité de mes travaux sur la coopération et sur l'économie d'abondance avec l'approche de Patrick Viveret m'avait été indiquée par Manu Bodinier de ses commentaires sur mon livre "*La coopération nouvelles approches*"]

Viveret Patrick, Pourquoi ça ne va pas plus mal?, Transversales (Paris. 2005), ISSN 1772-5216, 1 vol., Paris, France, Fayard, 2005.

## Prezi

Auteur de la fiche : Outils-Réseaux et SupAgro Florac

Licence de la fiche : Creative Commons BY-SA

En introduction : Prezi est un logiciel de création de présentation en ligne. Sa particularité, par rapport aux logiciels de présentation classique type Impress ou F est que le déroulé de la présentation n'est pas linéaire. L'ensemble de la présentation Prezi est sur un seul et même espace, on accède aux éléments en zoom: dézoomant.



Site officiel : <http://www.prezi.com>

Famille d'outils : Animation

Présentation : Un exemple : un cours sur la coopération de Jean-Michel Cornu.

**Prezi needs Flash Player 11.1 or better. Upgrade [here](#).**

**Please enable Flash to use the Prezi web viewer.**

1

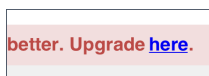

Click "Upgrade here."  
If you don't have Flash installed you will be prompted to download and install it.

2

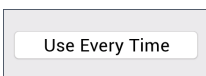

Click "Use Every Time" in the following pop-up.

3



Once Flash is enabled, the prezi will load.

Pré-requis :

- Se créer un compte Prezi.
- Avoir une connexion Internet.
- Avoir un logiciel de lecture au format *Flash* installé (pour éditer son Prezi).

Quelques applications :

- Présentation d'un projet, en présence ou à distance.
- Création d'un support de cours ou d'un didacticiel disponible en ligne.
- Création d'une présentation à plusieurs à distance.

Prise en main : Tutoriel de la création du compte à la création de son Prezi (attention la création d'un compte de type Edu présenté dans ce didacticiel n'est pas pour les enseignants et étudiants)

## Tutoriel Prezi en français on Prezi

Pour aller plus loin :

- [Des exemples de présentations Prezi très réussis graphiquement](#)

Avantages :

- Des présentations plus dynamiques !
- Bien adapté à une présentation dans une logique d'attention (j'adapte le déroulé au public). Cette notion s'opposant à la logique d'intention : j'amène mon point A au point B.
- Permet une organisation du propos sous la forme d'une carte heuristique comme sous une forme linéaire.
- Présentation téléchargeable et donc présentable sans avoir internet.
- La présentation téléchargée est auto-exécutable, il n'y a pas besoin d'un logiciel installé pour pouvoir la présenter.
- On peut accéder à ses présentations depuis n'importe quel ordinateur relié à Internet.
- Permet l'édition à plusieurs, en mode synchrone ou asynchrone.

Inconvénients :

- Dans sa version gratuite, la création ne se fait qu'en ligne.
- Attention à l'effet "mal de mer" par abus des effets de rotation.
- Interface tout en anglais.
- Dans la version gratuite (hors éducation) toutes les présentations sont visibles en ligne, il n'y a pas d'espace privé.

Licence : Logiciel propriétaire, Freemium

Utilisation : Facile

Installation : Ne s'installe pas

## Quels outils pour quoi faire ? (selon l'évolution du réseau)

Auteur de la fiche : Outils-réseaux

Licence de la fiche : Creative Commons BY-SA

Description : Il existe de nombreux outils pour fonctionner en réseau, **les outils collaboratifs**, dont de nombreux sont disponibles en logiciels libres. Ils offrent c d'application très ouverts. Mais il est parfois difficile de s'y retrouver dans cette profusion d'outils et de fonctionnalités.

## Vie d'un Réseau

### LA CRÉATION DES RÉSEAUX : 5 PROCESSUS FONDAMENTAUX

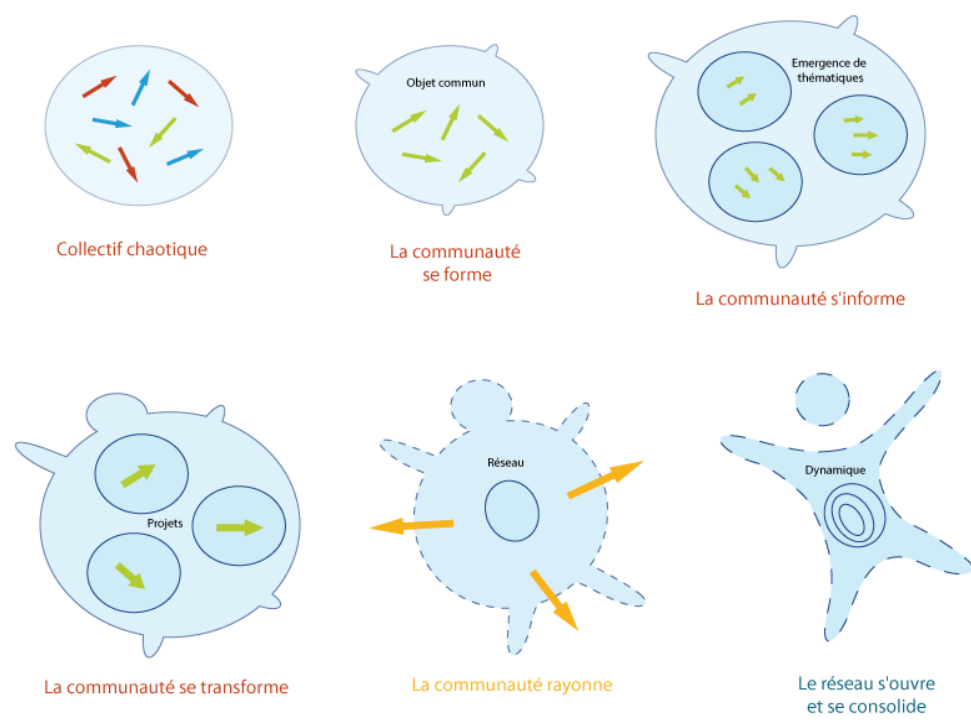

Ces processus sont simultanés. Ils guident le cheminement des nouveaux arrivants.

## Des outils pour chaque étape de la vie du réseau

Processus	Fonction	"Petites flèches"	Outils p
Formation	Création de l'identité du réseau	Regroupement des flèches de même couleur	Liste de discussion générale et cartographie d des membres
Information	Échanges d'informations entre les membres du réseau	Regroupement des flèches ayant la même direction	Listes de discussion thématiques, <i>for</i>
Transformation	Montage de projets collectifs	Émergence des "grosses flèches" des projets	Ateliers et outils de support d
Rayonnement	Interaction avec le monde environnant	Action des flèches projets sur les autres flèches de l'entour	Diffusion des données sur un site Internet CMS : intégration dynamique de
Consolidation	Ouverture et poursuite de la dynamique	Perméabilité (tirets) à de nouveaux membres et conservation d'une dynamique interne (spirale)	Accueil des nouveaux, classement des infos, d'un

## Formation du réseau

Cette première étape consiste à rendre visible l'appartenance au réseau. Il importe en effet que tout nouvel acteur soit immédiatement visible, à la fois pour lui-même (existe bien dans le réseau et celui-ci me reconnaît) et pour les autres.

Les outils indispensables pour cette première étape correspondent, lors d'une rencontre physique, au traditionnel "tour de table".

- [Annuaire](#)
- [Cartographie](#)

Description : des outils pour réaliser des questionnaires en ligne. Certains traitent les réponses statistiquement (réalisation de graphiques, pourcentages).

- [Framadate](#)
- [Google formulaire](#)
- [Limesurvey](#)

## Information du réseau

Il ne suffit pas de dire "j'appartiens au réseau" pour en être partie prenante, il faut aussi dire ce qui nous passionne, ce que l'on veut y faire, avec qui on veut le faire, cela, il faut que les membres du réseau puissent échanger efficacement des informations, discuter entre eux, se regrouper par affinité et rendre visible les thèmes de discussion qui pourront être à l'origine des futurs projets.

- [Liste de discussion, de diffusion, //forum//](#)

Réseaux sociaux :

- [Twitter](#)
- [Ning](#)

## Transformation du réseau

Cette étape - en fait il s'agit d'un processus permanent - est identifiée à l'émergence, à la création et au montage des projets. Il s'agit bien d'une transformation de réseau, puisque celui-ci se met à créer de l'organisation et à devenir opérationnel au travers de ses projets.

Les outils nécessaires lors de cette étape sont ceux qui permettent de travailler en commun sur des projets, ils correspondent donc à toute la batterie des outils collaboratifs, pour partager des documents et de l'information, co-rédiger, échanger, se synchroniser et réfléchir ensemble.

### Partage de document :

- [Dropbox](#)
- [D Manager](#)
- [Boxnet](#)

### Wiki :

- [YesWiki](#)

### Bureautique en ligne :

- [Etherpad](#)
- [Google documents](#)
- [Framacalc](#)
- [Eyeos](#)

### Agenda

- [Google Agenda](#)
- [Php I calendar](#)
- [Sunbird](#)

### Carte heuristique :

- [Freeplane](#)
- [Mindomo](#)

### Chat :

- [Flashmeeting](#)
- [Skype](#)
- [Pidgin](#)

### Bookmarking social :

- [Pearltrees](#)
- [Diigo](#)

## Rayonnement du réseau

Le réseau est maintenant perçu au travers des projets qu'il héberge et anime et il entre en interaction avec son environnement.

Ces interactions peuvent se faire à différents niveaux : interaction avec le public dans le cadre des projets, interaction avec les partenaires institutionnels qui soutiennent et encouragent les projets, interaction avec d'autres réseaux pour échanger ou transférer des compétences, des expériences...

### CMS : content management system

- [Spip](#)
- [Drupal](#)

### RSS :

- [Netvibes](#)

## Consolidation du réseau

Cette étape vise en fait à garantir que, même si le réseau a vécu avec certains de ses membres les 4 premières étapes, il reste ouvert à de nouveaux membres.

Dans cette étape, les outils sont plutôt méthodologiques (historique du réseau, charte, guide du nouveau membre, mode d'emploi pour participer...).

Mais certains outils techniques aident à visualiser plus facilement l'activité d'un réseau ayant beaucoup de contenu.

### Nuage de tags :

- [Tagcrowd](#)
- [Wordle](#)

*Crédits illustrations sous licence creativecommons : by Outils-Réseaux*

## Quels outils pour quoi faire ? (selon le type de groupe)

Auteur de la fiche : Outils-réseaux

Licence de la fiche : Creative Commons BY-SA

Description :

## Grille de décision

### Quel type de groupe ?

TAILLE : gérer la parole	PETIT GROUPE : échanges immédiats	GROUPE MOYEN : faciliter les échanges	GRAND GROUPE : gérer l'ensemble
ETENDUE : renforcer les liens	GROUPE LOCAL : se synchroniser	GROUPE NATIONAL : retrouver le local	GROUPE MONDIAL : retrouver le global

VOCATION : adapter les outils aux objectifs	CONVIVIALITE : maîtriser l'informel	PRODUCTION : maîtriser les tâches critiques pour Co-construire	DIFFUSION : publier
MATURITÉ : vers l'autonomie	ENFANT : initier le premier pas	ADOLESCENT : gérer les conflits	ADULTE : rester ouverte

## PETIT GROUPE : Échanges immédiats

- Courrier électronique.
- Outils de communication synchrone.

Cette famille d'outils regroupe tous ceux qui permettent de dialoguer en direct et à distance :

- Les outils de *chat* ou de messagerie instantanée : on dialogue par écrit en temps quasi-synchrone.
- Les outils de téléphonie par IP : on peut discuter à l'oral (transmission de la voix).
- Les outils de visio-conférence : on peut dialoguer par oral et se voir (transmission du son et de l'image).

## GROUPE MOYEN : faciliter les échanges

- Liste de discussion, de diffusion, *forum*

Description : Une liste de discussion ou liste de diffusion est une utilisation spécifique du courrier électronique qui permet le publipostage d'informations aux utilisateurs qui y sont inscrits.

- Liste de discussion : liste d'échange, par courrier électronique, sur un sujet ou pour un groupe. Tout le monde peut écrire à la liste, tout le monde reçoit ce que la liste (n vers n).
- Liste de diffusion : liste en lecture seule, par courrier électronique, pour diffuser par exemple une lettre d'information ou "*newsletter*". La lettre est diffusée à tout le monde mais aucun des destinataires ne peut intervenir dessus ou communiquer vers les autres inscrits à la liste de diffusion (1 vers n).
- *Forum Web* : liste de discussion "en ligne" : on consulte, on crée un message et on répond *via* son navigateur *Web*. Les messages sont classés par fils de discussion.

## GRAND GROUPE : Gérer la quantité d'échanges

- Nuage de mots clés

Le nuage de mots-clés (*tag cloud* en anglais) est une représentation visuelle des mots-clés (*tags*) les plus utilisés sur un site *web*. Généralement, les mots s'affichent dans des polices de caractères d'autant plus grandes qu'ils sont utilisés ou populaires.

Voir la définition de [Wikipedia](#)

Synthèses : voir l'exemple de [l'utilisation des listes à Tela Botanica](#)

## GROUPE LOCAL : Se synchroniser

- Agenda partagé

Des agendas visibles sur Internet et que l'on peut compléter à plusieurs.

## GROUPE NATIONAL : Retrouver le local

- Annuaires

Il n'existe pas d'outils clés en main pour réaliser des annuaires. Mais c'est un outil qui est souvent présent dans d'autres systèmes :

- les outils de réseaux sociaux permettent par exemple de créer un annuaire des membres,
- les CMS proposent généralement une inscription informatique et proposent ainsi une liste de membres, on peut créer une liste de membre dans un *wiki* et une page pour chacun.

- Cartographie

Des systèmes pour installer des cartographies interactives sur un site Internet. On peut s'en servir pour cartographier une communauté, un réseau en création : indispensable pour initier de la coopération !

## GROUPE MONDIAL : Retrouver le national

### CONVIVIALITÉ : Maîtriser l'informel

- Trombinoscope
- Réseaux sociaux et micro-blogging

Les réseaux sociaux : service basé sur le *web* qui permet aux individus de construire un profil public ou semi-public dans un système limité, d'articuler une liste d'utilisateurs auxquels ils sont reliés, de voir et de naviguer à travers leurs propres relations et celles faites par les autres utilisateurs.

Voir une vidéo expliquant le concept par [Common Craft](#)

Une présentation sur [les réseaux sociaux](#)

- Le micro-blog (parfois appelé mini-blogue) :
- C'est un dérivé concis du blog, qui permet de publier un court article, plus court que dans les *blogs* classiques, les articles pouvant être de type texte court peuvent également contenir une image ou même une vidéo embarquée. Les flux d'agrégation sont plus légers que dans les *blogs* traditionnels et peuvent tout le message. La diffusion peut également être restreinte par l'éditeur à un cercle de personnes désirées. ([article issu de Wikipedia](#))

## PRODUCTION : Maîtriser les tâches critiques pour Co-construire

- Wiki
- Partage de documents :

Dans un groupe, il est souvent indispensable de partager des documents et des ressources. Pour cela, il existe soit des systèmes en ligne prêts à l'emploi ou d'autres libres à installer sur un hébergement. L'idéal est de choisir des dispositifs qui permettent une synchronisation.

- Bureautique en ligne :

De plus en plus, on peut transférer son bureau sur Internet : les outils de bureautique en ligne sont de plus en plus utilisés. Leur avantage est de permettre une collaboration collective et en temps réel : idéal pour impulser de la coopération !

- Bookmarking social :

Le *social bookmarking* (en français "marque-page social", "navigation sociale" ou "partage de signets") est une façon pour les internautes de stocker, de classer, de chercher et de partager leurs liens favoris.

Définition issue de Wikipédia

- Carte heuristique :

Appelé aussi carte mentale (*mind map* en anglais), c'est une méthode de communication et de transmission des informations entre les personnes, sous forme graphique. Il s'agit de mettre au centre de la feuille le thème principal (mot ou dessin) et de développer à partir de là des branches contenant les différentes idées se rapportant au thème. Concept inventé par le mathématicien Tony Buzan dans les années 60.

Références :

- [Les cartes mentales comme outil éducatif](#)
- [Pétillant : un des sites de références sur les cartes heuristiques](#)

## DIFFUSION : Publier et se faire connaître

- Lettre d'actualité et liste de diffusion.
- CMS

*Content Management System*, ou Système de Gestion de Contenu. Désigne une catégorie de logiciels facilitant la création, la mise à jour et la publication du contenu d'un site *web*. Parmi les outils les plus connus de cette catégorie : SPIP, Mambo (devenu Joomla), Ez Publish, Typo 3...

- Flux RSS et syndication

On appelle "RSS" ("*Rich Site Summary*" ou "*Really Simple Syndication*") un format de données utilisé pour diffuser les mises à jour de sites dont le contenu change fréquemment, sites d'information, *blogs*... Un flux RSS contient généralement le titre de l'information, une description synthétique et un lien vers une page décrivant en détail l'information. Le fichier RSS, appelé également flux RSS, canal RSS, fil RSS ou fil d'info, est maintenu à jour afin de proposer en temps réel les dernières informations publiées.

Il existe deux façons d'utiliser RSS :

- pour une utilisation personnelle. Il est alors nécessaire de disposer d'un outil spécifique, appelé "lecteur RSS" ou encore "agrégateur", pour s'abonner et consulter en un seul endroit les dernières actualités de sites *web*, sans avoir à les visiter.
- la syndication de contenus : la publication automatique sur un site Internet d'informations émanant d'autres sites.
- Blog

De "*Web – log*" : au départ, sortes de journaux intimes en ligne, ils se sont imposés sur la toile, pour devenir les supports d'une expression publique diverse : opinions, parole citoyenne, militante, témoignages, récit...

Il en existe différents types : services clés en main fournis (plate-formes de *blog*) ou logiciels libres à installer sur un serveur. Leur point commun : ils permettent au technicien d'écrire et publier des articles qui seront ensuite triés par dates.

## ENFANT : Initier le premier pas

Outils simples

Rencontres

Modes d'emploi

Voir : [Mode d'emploi du wiki "stages courts"](#)

## ADOLESCENT : Gérer les conflits

Règles de fonctionnement

- Sondages et formulaires.

Description : des outils pour réaliser des questionnaires en ligne. Certains traitent les réponses statistiquement (réalisation de graphiques, pourcentages).

## ADULTE : Rester ouvert et jeune

Accueil des nouveaux, entrées dans le contenu par public

Voir [le portail de l'ONEM](#)

## Règles du pédagogue

Auteur de la fiche : Outils-réseaux

Licence de la fiche : Creative Commons BY-SA

Description : Nous notons ici quelques principes auxquels il faut penser en construisant son action de formation.

## Comment apprend-on ?

L'acquisition de la nouvelle compétence suit une progression à quatre étapes :

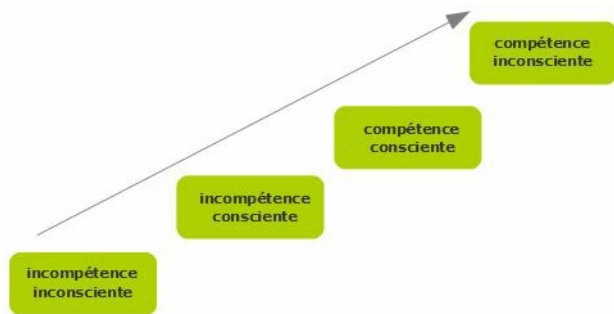

je fais souvent mon cours : je ne pense plus ce que je dois faire pour que les personnes soient intéressées et pour qu'elles apprennent facilement.

j'apprends les techniques pour passer l'information de manière plus pédagogique. J'acquière des compétences de formateur.

en « formation », je me rends compte que les personnes ne saisissent pas ce que je veut leur dire ... Transmettre mon savoir n'est pas si évident.

j'utilise beaucoup le Twitter. Je pense former mes collègues à l'utilisation de cet outil. Je pense que c'est facile d'organiser une petite séquence de formation.

La personne déclenche le mécanisme d'apprentissage à partir du manque. En situation de formation, la logique peu correspondre aux activités proposées.

- activité qui déstabilise, questionne (incompétence consciente),
- suivi d'une activité qui stabilise, apporte des savoirs et savoir-faire nécessaires (compétence consciente)
- activité qui donne une possibilité d'appliquer (en voie d'une compétence inconsciente).

## 10 règles d'apprentissage d'adulte

- L'adulte n'est pas un enfant. Il n'obéit pas à des parents-formateurs.
- L'adulte n'est pas là pour s'amuser. Il se sent responsable et demande à ce qu'on reconnaisse en lui, ce sens de la responsabilité.
- L'adulte possède une expérience humaine, familiale, sociale et professionnelle sur laquelle le formateur doit s'appuyer.
- L'adulte travaille en équipe, même si parfois, il doit aussi travailler seul.
- L'adulte conjugue toujours théorie et pratique dans sa formation.
- L'adulte comprend très bien la logique de l'échange symbolique : donner-recevoir-rendre. Il fournira d'autant plus d'effort qu'il sentira que le formateur n'épargne son temps et son énergie. Il n'hésitera pas à partager son savoir spécifique avec d'autres.
- L'adulte a besoin d'espaces de convivialité et de temps pour assimiler.
- L'adulte évalue toujours l'intérêt de son temps de formation.
- L'adulte sait et peut continuer à apprendre, même à un âge avancé.
- L'adulte respecte le savoir, mais encore plus la relation humaine.
- L'adulte n'est pas "une boîte à fiches"... et le savoir purement académique ne l'intéresse pas.
- L'adulte est ouvert à une approche pluridisciplinaire des problèmes. Il considère souvent une question comme "un problème à résoudre" concrètement.

## Rythme de la journée

Des nombreuses études montrent que le niveau de productivité et d'attention change au fur et à mesure de la journée. Sur la journée "normale" de travail (9h-18h) observe les phénomènes suivants :

- **matinée** : est plus propice au travail intellectuel que l'après midi.

Alors on privilégie une activité démonstrative le matin et exercices d'application l'après midi.

- **les périodes d'hypoglycémie** : 11h30-12h30 et 17h00-18h00 environ : possible fatigue et irritabilité. A éviter les activités d'incompétence consciente, par les travaux en petits groupe ou binôme.
- **la période de digestion forte** : 14h-15h30 environ : passivité, l'endormissement et dissipation. Les exercices d'application, de découverte sont à privilégier.
- **la durée optimale d'une journée de formation** : 7h L'effort de concentration est difficilement soutenu plus longtemps.

## Comment retient-on l'information ?

A penser en préparant les support des cours. Nous retenons :

- 10% de ce que nous lisons.
- 20 % de ce que nous écoutons.
- 30 % de ce que nous voyons.
- 50 % de ce que nous voyons et entendons en même temps.
- 80 % de ce que nous disons.
- 90 % de ce que nous disons en faisant en étant impliqués.

## Courants, démarches, méthodes, savoirs... De quoi parle-t-on ?

Un mini guide pédagogique pour connaître les concepts de bases.

Guide réalisé par [www.foad-spirit.net](http://www.foad-spirit.net)

## Pour aller plus loin

Les cours en lien :

[Courants pédagogiques et TIC](#)

## Scoop it

Auteur de la fiche : Emilie Hullo, Outils Réseaux

Licence de la fiche : Creative Commons BY-SA

En introduction : Scoop it est une plate-forme en ligne qui permet de centraliser les fruits de sa veille en créant des *topics* (pages thématiques) sur un sujet précis lequel sont agrégés des liens vers des pages *web*, et de les partager. Les contenus se présentent sous la forme d'une revue de presse attractive publiée sur internet. Les utilisateurs peuvent s'abonner aux comptes d'autres usagers, suivre leur veille mais aussi "rescooper" l'information (comme ils la "retweeteraient" sur Twitter).

Ce service est doté de nombreuses fonctionnalités qui offrent la possibilité de modifier l'ordre d'apparition des "articles" (c'est-à-dire des pages *web* citées) ainsi que de les classer par pertinence.

images, de créer un *édito* ou encore de commenter les pages.



Site officiel : <http://www.scoop.it>

Famille d'outils : Outils de veille

Présentation :

Pré-requis : Navigation sur Internet.

Quelques applications : Réseaux et collaboration, "Comment Internet permet la mise en commun de données ou de compétences qui peuvent aider à trouver des solutions"

Biens Communs, "actualité autour des biens communs numériques"

Prise en main : Le [site des enseignants documentalistes de l'Académie de Toulouse](#) propose une série de 5 tutoriels pour apprendre à utiliser Scoop.it.

Pour aller plus loin : [Scoop.it](#) dans [\(eb0660\)](#)

Avantages : Facile à utiliser et prêt à l'emploi, Scoop it est à la fois un très bon outil de veille et un service efficace pour agrandir son réseau autour de sujets prisés par les réseaux sociaux, il permet de partager facilement son contenu sur Twitter et Facebook. Il offre également la possibilité à l'utilisateur de suggérer des contenus à d'autres utilisateurs. Il dispose également d'une fonction de classement par tags qui permet de retrouver facilement les informations publiées ainsi que d'un outil de statistiques.

Inconvénients : Scoop it manque d'un système pour catégoriser ses ressources et d'un sommaire.

La version gratuite est limitée : l'utilisateur ne peut créer que 5 topics avec son compte et un topic ne peut être alimenté par plusieurs curateurs. Dans cette version, le service n'est donc pas optimisé pour la collaboration.

Licence : Logiciel propriétaire, Freemium

Utilisation : Facile

Installation : Ne s'installe pas

## Skype

Auteur de la fiche : SupAgro Florac

Licence de la fiche : Creative Commons BY-SA

En introduction : Skype est un service gratuit de téléphonie par internet qui permet de discuter à deux ou à plusieurs (en ayant un compte Skype). Le service propose aussi un service de visioconférence, chat, partage de fichiers et partage d'écran.

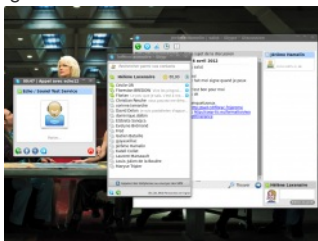

Site officiel : <http://www.skype.com/intl/fr/home/>

Famille d'outils : Communication synchrone

Présentation :

Pré-requis :

- Se créer un compte Skype.
- Installer le logiciel.
- Avoir un micro et, en option, une *webcam*.

Quelques applications :

- Réunion téléphonique à plusieurs (que l'on peut coupler avec un Etherpad pour une prise de notes partagée).
- Présenter et commenter un diaporama à distance grâce au partage du bureau.

Prise en main :

- [Un tutoriel pour installer et utiliser Skype sous Windows](#)

Pour aller plus loin :

- Privilégier l'utilisation du micro-casque pour une meilleure qualité du son
- [Un tutoriel pour régler les paramètres avancés de Skype](#)

Avantages :

- Bonne qualité audio et vidéo.
- Outil complet : audio, vidéo, *chat*, transfert de fichier.
- Communications gratuites entre utilisateurs de Skype quelque soit la distance.
- Possibilité de réunion téléphonique jusqu'à 25 personnes (!).

Inconvénients :

- Logiciel propriétaire (le traitement des données par Skype est obscure).
- L'utilisation de Skype est interdite dans un certain nombre d'entreprise et d'administration.
- La configuration du micro et de la *webcam* est parfois problématique : faire des essais avant de se lancer dans une réunion Skype.
- Interface différente suivant les plate-formes : Windows, Linux, Mac, rend plus difficile le dépannage à distance.
- Demande une installation et une petite appropriation de l'outil ce qui n'est pas le cas du téléphone !

Licence : Logiciel propriétaire, Freemium

Utilisation : Facile

Installation : Facile

## SPIP

Auteur de la fiche : Mathilde Guiné, Outils Réseaux

Licence de la fiche : Creative Commons BY-SA

En introduction : "SPIP fait partie de ces sites sous CMS. Il s'agit ni plus ni moins que l'une des plus grandes réussites logicielles issues de la sphère francophone (avec par exemple la distribution Linux Mandriva mais là on sort de l'associatif pour entrer dans le monde de l'entreprise). C'est également une réussite coopérative

projet est soutenu par une ample et active communauté qui lui assure réactivité, qualité et pérennité." (issue de la fiche Framasoft)



Site officiel : <http://www.spip.net/>

Famille d'outils : Gestionnaire de contenus (CMS)

Présentation :

### Tutoriel SPIP

View more PowerPoint from Cyberco

Pré-requis : Disposer d'un accès réseau, d'un logiciel serveur *web* et d'un système de base de données. (type MySQL).

Quelques applications :

- [http://www.spip.net/fr\\_article884.html](http://www.spip.net/fr_article884.html) : liste de sites en SPIP
- <http://www.monde-diplomatique.fr> : à l'origine de SPIP, utilisation de mots-clés
- <http://recherche-en-danger.apinc.org/> : exemple de pétition (chercheurs)

Prise en main :

Pour aller plus loin :

- [Fiche framasoft](#)
- [Cours "Utiliser SPIP"](#)
- [Cours "Installer SPIP"](#)
- [Cours "Modifier l'apparence d'un site SPIP" \(squelettes et style css\)](#)

Avantages :

- Beaucoup de possibilités de personnalisations, de fonctionnalités, grosse communauté de développeurs, multilinguisme.
- Utilise un langage spécifique (et en français) pour modifier le code, beaucoup plus simple que les langages de programmation habituels. Bref, on peut bic pages et les squelettes sans rien y connaître au PHP.

Inconvénients :

- Communauté beaucoup moins large que d'autres CMS donc il y a beaucoup moins de *template* et de *plugin* disponibles pour personnaliser Spip que d'au

Licence : Licence libre, Gratuit

Utilisation : Il y a plus facile mais aussi plus compliqué

Installation : Réservé aux Jedis de l'informatique

## Théorie du chaos et réseaux

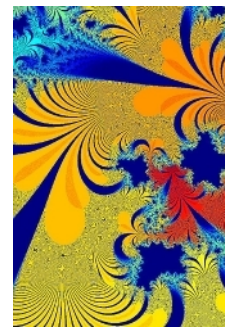

## Le monde, même s'il l'a toujours été, devient de plus en plus fractal, chaotique.<sup>1</sup>

Ceci résulte de :

- L'augmentation des "agents" d'interaction (les personnes par exemple).
- L'augmentation des moyens d'interaction (téléphone, internet...).
- L'accélération des mouvements des agents ou des moyens d'interaction (les personnes voyagent de plus en plus, les interactions sont de plus en plus instantanées).

Nos réseaux n'échappent pas à cette tendance :

- Plus de membres.
- Plus de moyens d'interaction (*mail*, *forum*, site internet, GSM, réseaux sociaux...).
- Accélération des échanges.

Dans un environnement de plus en plus complexe, la théorie du chaos postule qu'une infime modification des conditions initiales d'un processus rend celui-ci imprédictible sur la durée.<sup>2</sup>

Ce constat doit nous amener à considérer nos réseaux comme des entités chaotiques à animer de manière non linéaire sauf à vouloir être déçu des résultats.

### Voici quelques pistes de réflexion :

- Il est dangereux dans un système chaotique de s'enfermer dans des projections fines car sur la durée un système chaotique est imprédictible. D réseaux, mieux vaut travailler avec des grands objectifs, des grandes lignes de conduites qu'avec des résultats attendus chiffrés.
- Dans la théorie du chaos, plus le désordre grandit, plus vite l'ordre émerge du chaos. Favorisons l'arrivée de nouveaux membres et les échanges en t dans nos réseaux pour voir émerger rapidement un "ordre" propre à celui-ci.
- Un système chaotique est très sensible aux conditions extérieures et peut rapidement quitter son équilibre pour prendre un autre état plus en pha l'environnement. Dans nos réseaux, ne cherchons pas à limiter l'influence des agents extérieurs (ce qui est illusoire de toute façon) mais profitons échanges pour permettre à notre réseau de rester "agile" dans son fonctionnement et vis-à-vis de son environnement.
- Un système chaotique est un système fractal (en bref : le tout est semblable à une de ses parties et les détails sont similaires quelque soit l'éche réseaux se fractalisent rapidement quand la taille augmente. De petits réseaux se forment au sein du réseau. Cette tendance est inévitable. simplement à ce que ces parties de fractales continuent à échanger.

<sup>1</sup> « Théorie du chaos » [en ligne], Wikipédia, disponible sur <[http://fr.wikipedia.org/wiki/Th%C3%A9orie\\_du\\_chaos](http://fr.wikipedia.org/wiki/Th%C3%A9orie_du_chaos)>, (consulté le 3 février 2014).

<sup>2</sup> « Monde fractal: opportunité de changement » [en ligne], plusconscient.net, disponible sur <<http://plusconscient.net/index.php/systemique-et-theorie-integrale-francais/438-monde-fractal-opportunit%C3%A9-de-changement>>, (consulté le 3 février 2014).

Crédits photo : Zimmerman CC BY-SA

## Travailler tous ensemble, sans y être : l'organisation interne d'Outils-réseaux

Auteur de la fiche : Outils-réseaux

Licence de la fiche : Creative Commons BY-SA

Témoignage : L'équipe a la particularité d'être parfois éclatée car plusieurs des 6 salariés télétravaillent soit occasionnellement soit principalement. Par ailleurs tous sont sur des temps partiels. Il n'y a donc pas d'unité de temps et d'espace pour le travail : les outils informatiques et TIC répondent donc en partie aux problématiques d'organisation et de communication liées à cette situation.



### Partage de documents et co-rédaction

- Un intranet, sous la forme d'un YesWiki protégé par *login* et mot de passe, constitue l'espace de centralisation des informations nécessaires à la vie de l'équipe : comptes-rendus de réunions, description des projets, co-rédaction de documents, mémo et procédures y sont ainsi regroupés.
- Pour co-rédiger les comptes-rendus de réunion en direct, le système letherpad est utilisé dans un premier temps, puis le compte-rendu est copié-collé dar l'intranet. Pour du contenu de type tableur, nous utilisons les outils Google documents.
- Une Dropbox par membre de l'équipe permet, *via* un dossier partagé, à chacun d'avoir sur son poste de travail l'ensemble des documents liés au fonction la structure (documents administratifs, comptables, gestion des projets...). La Dropbox permet de synchroniser la mise à jour de ces fichiers (si l'un des sal modifie un document dans le répertoire Dropbox de son ordinateur, automatiquement, les autres salariés dont l'ordinateur est connecté bénéficieront de le jour).

### Communication : réunion, mailing et messagerie

- Une réunion d'équipe est organisée tous les lundis : certains la suivent à distance (*via* Skype) et Etherpad. On y fait le tour des projets, des rencontres...
- Un *mail* par personne, lu *via* le logiciel de messagerie Thunderbird (en utilisant le système "POP" : les messages sont téléchargés sur le poste de chacun
- Une liste de diffusion pour le CA et l'équipe : chacun des salariés y est inscrit et quelques membres du CA. Ainsi quand l'un d'eux écrit, tous reçoivent le r
- Une liste de diffusion équipe uniquement.
- Une boîte "accueil" : elle est consultée par tous les salariés (abonnement *via* Thunderbird en IMAP : c'est-à-dire que les messages restent en ligne sur le chacun a accès à tous les messages reçus et envoyés et peut envoyer un message en utilisant cette adresse.
- Utilisation du logiciel Phpliste pour gérer les contacts et la diffusion de *mails* : Phpliste permet de gérer une base de données de contacts *mails* et possèd

interface pour configurer des *mailings*. Son avantage est que les personnes peuvent se désabonner eux-mêmes.

- Skype est utilisé par tous pour pouvoir communiquer à distance (utilisation quotidienne du *chat*, et une fois par semaine, utilisation de la visio-conférence partage de bureau pour la réunion d'équipe).

## Synchronisation

- Des calendriers permettent à chacun de suivre l'emploi du temps de l'équipe : chacun a son agenda (Phycalendar ou Google Agenda) en ligne, il y en a un commun à toute l'équipe, et chacun a sur son poste un outil pour les mettre à jour (Sunbird ou l'extension Lightning de Thunderbird).

## Veille partagée

- Avec le tag "outils-reseaux.org" sur Delicious, la veille est collective et on peut la suivre par flux RSS.
- [Sponsored: 64% off Code Black Drone with HD Camera](#)
- [la wallonie chercher de nouveaux indicateurs de richesses et fait appel aux citoyens](#)
- [vidéo bulle google diffusable au reste du monde](#)
- [Scuttle - Tela Botanica: Conservez, partagez et taggez vos liens favoris](#)
- [Des expériences de colloques participatifs ..](#)
- [Besoin de faire un petit site internet très très vite ?](#)
- [Espagne Labs: inventer la démocratie du futur OWN!, News, Augmented](#)
- [www.mccarthyshow.com](#)
- [Avec l'iPhone 5, Apple veut préserver son modèle - LeMonde.fr](#)
- [PrimaryWall - Sticky notes](#)
- [La veille au delà de l'intelligence économique | Bibliobsession](#)
- [Pédagogie et lobes frontaux](#)
- [Img to Css](#)
- [DSD - Développement Solidaire et Durable](#)
- [Animacoop Brest 2011 : Groupe de codeveloppement](#)
- ["Les Idées qui Parlent": Vous avez dit paradigme ?](#)

Lien internet : <http://outils-reseaux.org>

## Trucs et astuces pour démarrer un réseau coopératif

Auteur de la fiche : Outils-Réseaux

Licence de la fiche : Creative Commons BY-SA

Description : Outils-Réseaux accompagne des réseaux et groupes depuis 2003 pour qu'ils s'approprient méthodes et outils coopératifs. Nous avons ainsi pu identifier des éléments facilitant ou au contraire des freins à la coopération et à la participation.

Les outils ne sont pas collaboratifs par nature, ils le deviennent lorsqu'ils sont utilisés à bon escient et dans un contexte favorable.

Les "trucs et astuces" listés ci-dessous ne demandent pas de grandes compétences techniques ni un budget conséquent. Une technique d'animation, l'usage mis en place en 2 clics ou une posture appropriée de l'animateur de réseau peuvent faire bien plus que l'installation d'usines à gaz sur-dimensionnées, qui peuvent être très cher (au sens propre comme au sens figuré).

Cette liste s'appuie sur cette expérience mais ne demande qu'à être enrichie !

### Coopérateur *humanum est*

La coopération est une singularité de l'espèce humaine, notre moteur principal, outil de survie. Trois siècles de concurrence ne doivent pas faire oublier que nous sommes issus de plusieurs millénaires de coopération et de collaboration.

### Trois chantiers

Notre époque devra relever trois défis en matière de coopération :

- Apprendre à coopérer entre êtres humains : pays du sud / pays du nord, riches / pauvres, entre religions, hommes / femmes...
- Faire en sorte que l'humanité coopère avec son environnement : moins de pollution, de nuisances, ...
- Permettre à chaque individu de mieux coopérer avec lui-même : réconcilier humanité et animalité, côté féminin et masculin...



### Disjoindre l'apprentissage de la coopération...

...de son utilisation sur des sujets brûlants !

Il est judicieux d'éviter les sujets polémiques pour s'initier à la coopération. Il vaut mieux tester méthodes et outils coopératifs sur de petits projets avec peu d'enjeux sur des chantiers vitaux pour le réseau.

Par exemple, la mise en commun de fiches pédagogiques pour un réseau d'éducation à l'environnement, alors que ce qui est vital pour les membres du réseau est de trouver des moyens de se financer. Quand les membres du réseau auront acquis un peu d'expérience en matière de pratiques coopératives et auront développé un langage commun, un chantier sur la mutualisation des moyens pourra être envisagé.

### Faire vivre de petites expériences irréversibles de coopération

**Un grand voyage commence par de tous petits pas.**

Même s'il semble que la coopération soit une composante majeure de l'animal humain, quelques siècles de "saine concurrence", de "il ne faut pas copier", de "

exister, ne doit rien à personne"... handicapent les humains qui s'y frottent. Il convient donc de, petit à petit, ré-instiller la dimension coopérative. Tout changement est un processus de rupture qui demande un basculement dans les représentations, les idées, les méthodes des individus. Pour qu'un réseau se mette à coopérer, il faut provoquer ces ruptures, ces basculements qui sont souvent irréversibles : nous proposons pour cela de faire vivre expériences irréversibles de coopération :

- Lever un menhir, 340 bonshommes qui tirent dans des sens différents mais pas trop fort : super comme expérience mais il faut avoir l'occasion.
- Prendre des notes à plusieurs en même temps et sur une même page (avec Etherpad, Google doc ou Gobby : outils qui permettent de co-rédiger en ligne plus simple que lever un menhir mais bien efficace.
- Animer un débat en utilisant des cartes heuristiques (Freeplane, Freemind, Xmind...) vidéo-projetées en direct, technique qui permet de visualiser d'un coup toutes les idées du groupe et on passe d'une logique linéaire à une navigation par idées qui peut s'adapter au public (on peut facilement ajouter de nouvelles idées).
- Faire faire et valoriser la rédaction de synthèses de listes de discussions (par exemple, [au sein du réseau Tela Botanica](#), les membres du réseau discuter sur les listes et *forums* de sujets très pointus. Celui qui a initié la discussion doit réaliser la synthèse. Il y a un classement des synthèses des listes de discussion suivant qu'il s'agit d'un simple copié-collé, ou d'une rédaction plus organisée).
- Mettre du contenu imparfait, à corriger : n'écouter que leur bravoure pour défendre la pureté de la Langue, ceux qui hier encore freinaient des quatre fers à participer sur un outil informatique passent la barrière technique et corrigent les fautes ! (cette astuce est encore plus efficace quand la faute porte sur le nom d'une personne : au souci de l'orthographe irréprochable, s'ajoute l'aiguillon de l'ego...).
- Faire des jeux coopératifs : par exemple [le jeu du Tao](#), ou [jeux coopératifs en animation collective sur un site sur la non-violence](#).
  - ...

## Commencer en présence

Lorsqu'on parle "réseau coopératif" on envisage une communauté qui n'est pas toujours sur le même espace-temps : il y a du travail à distance, des échanges synchrones et asynchrones. A l'inverse, rares sont les communautés virtuelles qui fonctionnent uniquement à distance : les regroupements, les rencontres sont forts de la dynamique de réseau.

Lorsqu'on démarre un réseau, il est judicieux d'exploiter ce temps "en présence" pour tester et expérimenter des outils et méthodes qui pourront perdurer à distance. **mettre en oeuvre en présence ce que l'on veut mettre en oeuvre à distance.**

Ceci permettra de se familiariser, de se former et d'assurer une continuité entre présence et distance.

Par exemple, lors d'une rencontre d'un réseau, l'un des membres pose une question à l'assemblée. Tout le monde peut proposer une ou plusieurs réponses sur des feuilles et en indiquant bien ses coordonnées. Les réponses sont synthétisées et rendues visibles à tous. Puis la personne qui a posé la question récupère les réponses des personnes ayant répondu et crée une liste de discussion pour continuer à échanger à distance.

Par exemple, on peut mettre en place des outils pour travailler à distance qui vont du coup soulever des questions sur les modes de fonctionnement en présence : règles de prise de parole, de prise de décisions, car souvent ces éléments sont implicites. Dans un groupe, la rédaction des compte-rendus de réunion est souvent assumée par une personne. Si on met en place un outil de co-rédaction pour prendre des notes, du coup cela soulève des questions : tout le monde peut écrire valide ? On voit bien que ce n'est pas l'outil qui pose des problèmes, il soulève juste les questions.

## Commencer par soi-même

**Charité bien ordonnée commence par soi-même.** ou **Pour changer le monde, il faut commencer par se changer soi-même.**

Beaucoup de structures ont le projet de faire coopérer un groupe, un réseau. Mais avant toute chose, il faut commencer par pratiquer méthodes et outils coopératifs : s'agit de s'appliquer en interne ce que l'on souhaite mettre en place en externe.

cf. la [stratégie IPTS](#), "Interactions Transformation Personnelle, Transformation Sociale" : ne pas opposer les volontés de changer le monde et le travail sur soi sont liés et doivent s'articuler.

Un constat : une structure qui ne coopère pas en son sein et n'utilise pas les outils qui vont avec peinera à faire coopérer autour d'elle.

Mais comment faire lorsqu'on est dans un contexte très figé, très contraint difficilement perméable à ce type de pratiques ? Il faut partir du plus petit lieu sur lequel on peut prendre pour coopérer, quelques collègues de confiance, un petit groupe de travail audacieux... On trouvera toujours deux ou trois personnes prêtes à jouer le jeu.

## Commencer simple

**Proposer des outils faciles à prendre en main par les utilisateurs**

Lorsqu'on aborde l'utilisation d'outils informatiques, la première marche est la plus importante à passer. Si la première manipulation est simple, les contributeurs auront envie de s'investir un peu plus et d'accepter qu'il y ait besoin d'un petit temps de formation ou de prise en main.

On peut même envisager de cacher des fonctionnalités dans un premier temps et attendre que le groupe grandisse en maturité avant d'ajouter des briques progressivement. Ou attendre que la demande soit exprimée et faire évoluer le dispositif technique en fonction des propositions du groupe.

## Être pragmatique

**Utiliser des outils faciles à installer, configurer, sans compétence technique**

Plutôt que d'attendre d'avoir les moyens nécessaires pour créer un dispositif sur-mesure, il vaut mieux commencer dès que la dynamique de réseau frémisse à installer quelques outils clés en main, faciles à installer et à utiliser : bricoler en assemblant des outils peu onéreux mais qui permettent de commencer à proposer des outils coopératifs (Google doc, Netvibes...).

Bien sûr c'est imparfait : il serait préférable d'avoir son propre dispositif tout en logiciel libre. Et certains seront peut-être hostiles à l'utilisation de services en ligne qui stockent vos données avec le risque d'une réutilisation à des fins commerciales. Certes, mais l'animateur de réseau se doit d'être pragmatique. Ces outils sont à utiliser en connaissance de cause et pour ce qu'ils sont : des services en ligne gratuits, et non des outils avec lesquels on peut être autonome, cependant par la simplicité d'emploi ils peuvent servir à faire émerger la dynamique coopérative.

On attendra de voir de vrais usages se mettre en place avant de passer à du développement spécifique si nécessaire.

## Piloter à l'usage

**Piloter en attention plutôt qu'en intention :**

- Gérer un projet "en intention" : le coordonnateur prévoit dès le début les objectifs, le déroulement du projet, le calendrier, le budget... < c'est la méthodologie de projet traditionnelle >
- Gérer un projet "en attention" : l'animateur crée des situations coopératives (faire se rencontrer les personnes, faire en sorte qu'elles se présentent, qu'elles échanger...), être ensuite à l'affût et réactif (proposer des supports pour que ce qui a émergé de la situation coopérative puisse déboucher sur des projets, actions, du travail coopératif...). < méthodologie de projet coopératif >

L'animateur doit donc s'astreindre à se taire, à mettre ses idées de côté et plutôt privilégier une attitude d'écoute et d'observation.

Par ailleurs, il doit mettre en place les conditions favorables pour faire émerger des besoins collectifs : par exemple un questionnaire dont les résultats sont part

collectivement. Google Formulaire est parfait pour ça car il permet de traiter statistiquement les réponses et de créer des graphiques. Donner à tous en temps réel les résultats permet à l'animateur de ne pas garder le monopole de la vision globale : le groupe est rendu visible au groupe.

## Du beau, du beau, du...

Contrairement à ce que pourrait penser, l'aspect esthétique, graphique est très important : il a un pouvoir motivant pour les membres du groupe et il valorise les productions collectives.

On pourra même aller jusqu'à utiliser du Bling-Bling très apprécié par certains :

- Animations en flash,
- Effets au survol et fonctionnalités de glissé-déposé avec des technologies JQuery, ou Mootools, - Rolex...

## Miroir, beau miroir

### Mettre en place des processus pour que le groupe se représente collectivement

Rendre le groupe visible au groupe est un étape fondamentale pour engager la coopération entre les membres. C'est le concept d'"holoptisme", décrit par Jean Noubel.

On peut utiliser différentes techniques et outils :

- Cartographier les membres : pour représenter la communauté et qu'elle prenne corps, qu'elle soit moins virtuelle en prenant une dimension géographique
- Réaliser un inventaire des compétences (en identifiant le point fort de chacun et en le mettant en évidence sur une carte heuristique, par exemple), de ce qui est prêt à partager (quelles sont les ressources des membres du groupe qu'ils peuvent partager avec les autres membres ?)
- Partager les problèmes et points de blocages des uns et des autres, ce en quoi les autres peuvent m'aider.

## Encourager les contributions

Pour initier une dynamique coopérative (et même la prolonger) qui s'appuie sur des participations volontaires, il est important de valoriser la moindre contribution. Par exemple citer tous les contributeurs du projet, même ceux qui n'ont eu qu'une participation très minime (apologie du renforcement positif).

Il n'y a pas de mal à se faire plaisir !

Par ailleurs, il peut être très utile pour un animateur de réseau de bien connaître les contributeurs éventuels pour repérer le chemin entre leurs préoccupations et les contributions.

## Clarifier les conditions d'utilisations

Lorsqu'on envisage un réseau coopératif, il est fort probable que les échanges fasse émerger des productions collectives communes.

Pour éviter tout problème ou malentendu, il vaut mieux envisager et discuter dès le début de la dynamique des conditions d'utilisations, et des droits qui s'appliquent à ces productions communes :

- Qui est propriétaire du contenu élaboré collectivement ?
- Ce contenu pourra-t-il être vendu ?
- Pourra-t-il être transformé ? ...

Les [licences Créatives Commons](#) (contrat flexible de droit d'auteur pour libérer ses oeuvres) permettront d'aider à réfléchir sur le sujet et à donner un cadre juridique à la création de biens communs.

## S'entourer de bon "suiveurs"

"Il est commun de dire que c'est de la qualité de l'animation que dépend la vie d'une communauté. C'est bien entendu en partie vraie. Mais dans cette courte vie créative, il est expliqué avec talent que la *leadership* est indispensable pour initier la chose, mais que sans suiveurs eux-aussi impliqués dans l'action, il n'en reste rien."

(article repris du blog [362point0.org](#))

## Faire bosser, faire produire, faire coopérer

Produire et faire produire du **bien commun**.

**A vous de jouer !**

Twitter

Auteur de la fiche : Outils-Réseaux

Licence de la fiche : Creative Commons BY-SA

En introduction : Twitter signifie "Gazouiller" d'où le petit oiseau bleu en logo. Créé en 2006; **Twitter** est une plate-forme de *microblogging* : l'équivalent de SMS Internet. Il est possible d'envoyer et de recevoir des *tweets*, d'une longueur maximale de 140 caractères.



Site officiel : <http://twitter.com/>

Famille d'outils : Blogs

Présentation :

**Twitter Pour Débutants**

View more [presentations](#) from [Diane Bourque](#)

Pré-requis : Avoir un compte Twitter

Quelques applications :

- Communiquer sur les activités de son réseau.
- Faire sa veille avec Twitter.

[Mettre en place sa veille avec Twitter on Prezi](#)

Prise en main :

Pour aller plus loin : **Espace de test** : [twitter.com](https://twitter.com)

#### Documentation :

- [Créer un compte Twitter en 1 minute](#)
- [Twitter pour les nuls par Etienne Chabot](#)
- [Vidéo de Commons Craft sur Twitter \(en anglais\)](#)
- ["Le petit Twitter illustré" sur le blog "Presse Citron"](#)
- [Cours très complet sur Twitter "Twitter, c'est 140 caractères et pis c'est tout" par Christophe Batier](#)
- [Astuces pour faire de la veille avec Twitter sur "blog.shaze.net"](#)
- [Fonctionnalités avancées de Twitter sur generationcyb.net](#)
- [Diaporama sur Twitter](#)
- <http://search.twitter.com> : pour rechercher dans twitter, sans posséder de compte.
- <http://search.twitter.com/search.rss?q=%23alimentation> : flux RSS du résultat de la recherche sur le mot clef #alimentation

#### Avantages :

Un effet de propagation très rapide et exponentiel. Avec le système "*follower/following*" : création d'un réseau social mais plus souple que Facebook.

#### Inconvénients :

- 140 caractères c'est peu : on ne va pas en profondeur.
- Graphie et codes spécifiques à Twitter qui peuvent rebuter le débutant : Twitter est moins grand public que Facebook

Licence : Logiciel propriétaire, Gratuit

Utilisation : Facile

Installation : Ne s'installe pas

## Un pad dans un foyer rural. Pour quoi faire ?

Auteur de la fiche : Corinne Lamarche - SupAgro Florac

Licence de la fiche : Creative Commons BY-SA

Témoignage : Mise en place d'un *pad* au sein d'un bureau associatif

### Pourquoi avoir voulu utiliser un outil d'écriture collaborative lors des réunions ?

Faisant partie du bureau d'un foyer rural, je recevais plusieurs *mails* pour élaborer l'ordre du jour, et je ne savais plus quel était le bon, à la fin. De plus, il est arrivé que le compte rendu, envoyé quinze jours après la réunion, annonçait un événement qui avait lieu trois jours avant. N'ayant pas été présente à la réunion, l'information était obsolète. Un autre fait me posait problème : je culpabilisais de ne pouvoir me rendre physiquement à une réunion et de ne pas pouvoir y participer.

J'ai donc proposé de créer un espace d'écriture collaboratif en ligne, sur Framapad ou Piratepad.

#### Avant la réunion

Dix jours avant, j'ai envoyé par *mail* l'adresse du *pad*, avec un début d'ordre du jour, et demandant aux membres du bureau de le compléter. Chacun pouvait y aller présent/excuse, au lieu d'envoyer un *mail* à chacun pour dire si oui ou non il serait là. Les personnes l'ont remplis, et parfois des discussions se sont amorcées pendant la réunion, ou des points ont pu être traités avant, et de fait, réduire le temps de la réunion.

#### Pendant la réunion

Bloquée, ce jour là, à mon domicile, j'ai pu participer à la réunion, à distance. Je lisais le fil de la discussion, tapé par deux personnes présentes, et je pouvais y aller en posant des questions, ou demandant des précisions, en tapant directement, à la suite de la ligne déjà écrite. J'ai apprécié le fait de pouvoir participer malgré les contraintes personnelles, et de sentir que j'étais présente grâce au *chat* et à l'implication de ceux qui étaient à distance. Ça m'a permis de me dire que même si je n'étais pas présente physiquement à toutes les réunions, je pouvais en être informé et suivre le fil de chez moi. La culpabilité était amoindrie, et mon envie de participer était comblée en partie.

#### Après la réunion

Le lendemain même, j'ai exporté les notes prises en ligne en fichier texte et l'ai enregistré dans mon dossier "CR Foyer rural". L'animatrice n'a pas eu besoin de m'envoyer par *mail* le compte rendu.

Lien internet : <http://framapad.org/>

## Un peu d'OpenStreetMap, de la technique et beaucoup de patience pour une

# valorisation citoyenne et cartographique du patrimoine de garrigue

Auteur de la fiche : Manon Pierrel - Association le Collectif des Garrigues

Licence de la fiche : Creative Commons BY-SA

Témoignage : Les membres du Collectif des Garrigues ont réussi à faire converger deux de leur démarches, qui à première vue, paraissaient bien éloignées l'une de l'autre. Une démarche de cartographie participative, demandant de la technique, des outils et internet... Et une démarche de connaissance et de valorisation du patrimoine de garrigue, portée par des passionnés d'histoire, de livres et de garrigues... Les "genres" se sont rencontrés au sein du Collectif des Garrigues, permettant d'aboutir à un beau projet commun, riche de savoirs et innovant ! L'objectif principal de ce projet est de contribuer à une dynamique de réseau entre les acteurs des garrigues, en co-élaborant des cartes interactives (enrichies collectivement) comme support pour donner à voir les richesses patrimoniales du lieu, partager les connaissances et mettre en valeur le territoire des garrigues.



## Des chantiers collectifs développés par les membres du réseau

Les membres du Collectif des Garrigues (350 personnes) engagent un travail commun sur plusieurs "chantiers". L'objectif étant de créer, de valoriser et de transmettre des biens communs (connaissances, photographies, écrits, réflexions) sur le territoire des garrigues.

Depuis 2010, plusieurs chantiers sont développés, pour n'en citer que quelques-uns :

- Le pilotage d'un Atlas des Garrigues (livre grand public co-écrit qui fait l'état des lieux de toutes les connaissances actuelles sur le territoire - sortie à l'automne 2013),
- l'enrichissement d'une galerie photo partagée,

mais aussi des chantiers plus "thématiques" autour :

- de la cueillette en garrigue, et du recueil de recettes sur le territoire,
- du patrimoine de garrigue, pierre sèche et capitelles, charbonnières et inventaires,
- ou encore des chantiers autour de la découverte d'outils, tel que le média sonore, ou la cartographie participative.

Les membres du réseau qui participent à ces différents chantiers disposent d'espaces internet (*wikis*) pour travailler et produire du contenu ensemble et à distance disposent de listes de discussion, d'outils de co-écriture (Etherpad), de "logiciels" permettant d'organiser le travail (en présence sur les aspects logistiques, ou la répartition des tâches) et d'outils pour diffuser leurs travaux. De nombreux chantiers fonctionnent bien, avancent vite, certains sont d'ailleurs sur le point d'aboutir (notamment) alors que de nouveaux projets apparaissent chaque mois. Les membres du réseau développent eux-mêmes les chantiers et animent la participation de ces différents axes de travail. Une fois les premières productions créées, les travaux sont valorisés et diffusés plus largement, à travers notamment la lettre électronique mensuelle du réseau et le site internet du Collectif des Garrigues, le [wikigarrigue.info](http://wikigarrigue.info). Un fonctionnement qui nourrit sans cesse l'envie de travailler ensemble pour approfondir certains projets... qui amène aussi à faire converger plusieurs chantiers pour en monter de nouveaux. En témoigne l'expérience pré-

## Les membres du réseau ont décidé de croiser deux de leurs chantiers collectifs..

Deux chantiers, l'un autour du patrimoine de garrigue et l'autre autour de la cartographie participative sur un territoire, ont été développés parallèlement dès 2012 sous une 1<sup>ère</sup> forme conviviale de journées de découvertes et d'échanges, les Rendez-vous des Garrigues (sortie mensuelle du réseau), et d'un travail en distance par des échanges *mails* et de la co-écriture de synthèse collective. Les deux chantiers ont eu une organisation et un fonctionnement propre. Peu à peu, un terrain d'expérimentation intéressant où converger, donnant lieu à un projet de cartographie participative du patrimoine pour impliquer les habitants et leur connaissance et la gestion de leur territoire de vie.

Comment les membres du Collectif des Garrigues ont-ils travaillé pour faire avancer, indépendamment, ces deux chantiers? Comment le lien s'est-il fait par la

## La démarche de valorisation des connaissances et des savoirs locaux

Cette démarche de rassemblement des connaissances et des savoirs sur les garrigues est en fait l'histoire du projet garrigue ! Depuis 2004, l'objectif du Collectif des Garrigues est de mettre en débat l'avenir du territoire, de partager les connaissances acquises mais éparpillées sur les garrigues pour apprendre à mieux les connaître et ainsi mieux les gérer.

Le volet connaissances "patrimoine" s'est accéléré dès 2011, avec l'organisation d'un Rendez-vous des Garrigues autour de ce thème. Le patrimoine en pierre particulièrement identitaire des garrigues et les structures (associations ou collectivités) qui ont en charge la mise en valeur et la restauration de ce patrimoine local vivent à peu près les mêmes problématiques qu'ils soient des quatre coins du territoire. Ils ont eu besoin de se retrouver et de prendre un temps de réflexion collective pour pouvoir avancer ensemble sur certains projets.

Suite à ce Rendez-vous des Garrigues, quelques actions concrètes ont donc été développées :

- Découvrir ensemble les différents sites patrimoniaux des garrigues du Gard et de l'Hérault. (Chose faite dès l'automne 2012 avec un Rendez-vous des Garrigues sur Poussan (34)).
- Faire un annuaire des associations spécialisées sur le territoire permettant d'enrichir les expériences et les échanges du groupe.
- Mettre en commun les documents réalisés par les acteurs du patrimoine (plaquette de présentation des sites, études et inventaires)..

Pour mener à bien ces projets, les membres du réseau ont utilisé les outils de partage de documents (Google drive pour les tableurs Excel), et de nombreux échanges *mails* (via la liste de discussion créée spécialement patrimoine).

À l'automne 2012, au vu des échanges sur la liste, il est décidé de proposer un second Rendez-vous des Garrigues sur ce thème. Émerge alors l'idée de disposer d'un inventaire de tous les inventaires des capitelles réalisés sur le territoire des garrigues et d'arriver ainsi à une carte des zones à capitelles à l'échelle de celui-ci (000ha).

Un des membres du groupe patrimoine prend le projet en main.

- Le premier travail s'est fait sur place, lors du Rendez-vous des Garrigues, avec la vingtaine de participants, l'idée était de dessiner en direct sur des grands papiers du territoire les zones à capitelles,
- ensuite, une bonne partie du travail s'est enrichie par les échanges de *mails*. Une mobilisation importante s'est faite pour disposer de l'inventaire des inventaires effectués sur le territoire, par les associations et les structures intéressées.
- Un important travail de synthèse a été fait, afin d'alimenter un tableur Excel : *Détermination des zones riches en capitelles et cabanes : Gard - Hérault*.
- Par département et par grande entité paysagère, les informations suivantes ont été renseignées : s'il y avait eu une étude de faite (type inventaire), si oui, l'auteur, la structure, le nombre de capitelles (estimé ou connu) et le nombre de celles en bon état, si celles-ci étaient cartographiées ou pas, et quelques observations générales.
- En parallèle, nous avons pu recueillir et informatiser l'ensemble des études transmises, pour les déposer sur la plateforme internet du Collectif des Garrigues.
- En deux mois, la carte a pu être construite. Elle illustrera d'ailleurs un des articles de l'Atlas des Garrigues.

## Un second chantier, la dynamique de cartographie libre et citoyenne pour animer son territoire

Pour ce chantier, ce sont les associations Outils-Réseaux, et Tiriad qui nous ont lancé et motivé à découvrir la dynamique d'OpenStreetMap et tout ce qui va nous ont proposé une journée de formation à OSM suivie d'un Rendez-vous des Garrigues autour de cet outil et de ce que l'on pouvait espérer sortir de cette activité de cartographie libre sur un territoire. Un Rendez-vous plus technique mais qui a tout de même attiré plus d'une quinzaine de personnes. Des membres du réseau, gardistes (!), qui ont perçu l'intérêt d'une telle démarche pour la valorisation de leurs connaissances du territoire.

La formation s'est déroulée à Gignac (34) en avril 2012, s'en est suivi des *carto-party* sur le territoire pour continuer à se former. L'idée pour chacun de ces temps s'entraîner aux relevés et à leur mise en ligne et d'arriver aussi peu à peu à se spécialiser dans la cartographie des éléments qui nous tenaient à cœur (et notamment les éléments du patrimoine). À chaque *carto-party*, nous avons réussi à entraîner toujours plus de nouvelles personnes...

Dès le printemps 2012, un groupe, composé d'une bonne quarantaine de personnes, suit le projet de "cartogarrigue". Ils disposent d'une simple liste de discussion pour échanger et travailler ensemble, mais elle est bien active et réactive, et de temps conviviaux que le réseau du Collectif des Garrigues accompagne, du moins de l'organisation et la logistique.

Le groupe "cartogarrigue" va dans un premier temps prendre du temps pour se former à l'outil, se construire un discours commun. Pour ensuite s'ouvrir et s'entraîner en organisant des *carto-party* sur le territoire. L'idée de pouvoir cartographier les éléments du patrimoine émerge assez rapidement, et notamment parce que les membres du groupe ont fait de nombreuses passerelles entre leurs journées et le chantier patrimoine qui avance en parallèle... Les invitations sont lancées, et il y a une place pour apporter ses savoirs et ses expériences dans chacun des deux chantiers.

Ce mouvement de groupe, et ce croisement d'intérêts arrivent à l'élaboration d'un glossaire OSM adapté à la garrigue où sont rentrés les termes spécifiques au territoire (Olivette, four à chaux, mazet, capitelles..) et des *tags* associés, donc.

## Aujourd'hui le croisement de ces deux démarches donne de belles perspectives de partenariat, de projets communs et de financements

Ces deux dynamiques croisées donnent lieu à une réponse commune à un appel d'offre lancé par l'agglomération de Nîmes Métropole dans le cadre de son développement durable 2013 ; *"La cartographie participative du patrimoine pour impliquer les habitants dans la connaissance et la gestion de leur territoire de l'arrière-pays"*. Le projet proposé consiste en l'organisation d'une journée d'informations et d'échanges d'expériences sur la cartographie collaborative. Afin de présenter la démarche, présenter les expériences de territoires investis dans ces dynamiques, présenter le glossaire spécial garrigue, pour élaborer collectivement un programme de travail pour l'année. L'idée est de travailler en partenariat étroit avec l'ensemble des acteurs des deux chantiers, des contributeurs OSM, les référents des chantiers, les associations ou structures locales s'intéressant au patrimoine...

De nouveaux partenariats sont apparus depuis :

- Une collaboration avec le master SILAT : Système d'Information localisé pour l'Aménagement du Territoire. L'équipe enseignante souhaite avoir une application thématique de leur cartographie, pouvoir cartographier du patrimoine plus que du plan de ville ou de village...
- Une collaboration qui va dans le même sens avec l'école de Montpellier SupAgro .
- Aussi, le groupe "cartogarrigue" va être mobilisé pour apporter son expérience sur l'organisation d'une *carto-party* avec le Carré d'Art de la ville de Nîmes.

Pour chacun de ces partenariats, le Collectif des Garrigues est la personne référente sur l'organisation de cartogarrigue type patrimoine des garrigues...

## Les chantiers continuent aussi indépendamment l'un de l'autre...

Pour le projet de cartographie libre du territoire, le Collectif des Garrigues souhaite développer une interface *web* cartographique, où serait diffusées des cartes thématiques d'enjeux ou de connaissances des garrigues (géologie, ressource en eau, risques incendie..) sur le site de l'Encyclopédie Vivante des Garrigues. Le second volet est une attention particulière portée sur la mise en place d'un outil participatif pour l'inventaire de différents types d'informations et de données qui influent sur l'aménagement futur des garrigues (les déplacements, les services de proximité, l'agriculture).

Pour le projet patrimoine, il semble intéressant de poursuivre les discussions et cet enrichissement de connaissances sous la forme de chantiers collaboratifs. Il y a notamment la co-écriture d'articles et des thèmes à traiter tels que la typologie des constructions, les capitelles dans la littérature, ou encore les capitelles et les parcelles... par exemple.

## Le Collectif des Garrigues, un réseau d'acteurs au service du territoire des garrigues du Gard et de l'Hérault

Les garrigues sont riches d'une faune et d'une flore diversifiées et originales, d'une histoire et d'une culture ancienne fortement liées aux origines des activités de l'homme (bergers et charbonniers, capitelles et autres constructions en pierres sèches), elles sont aussi riches de leurs paysages. Jusqu'alors peu prises en compte et considérées bien souvent comme "un ventre mou entre les Cévennes et le Littoral Languedocien" sans véritable projet structurant, les garrigues Gard et Héraultaises se laissent découvrir et s'organisent pour faire valoir leur identité. Ainsi, des acteurs du territoire (chercheurs, élus, gestionnaires, habitants et bénévoles) se sont rassemblés pour enrichir leurs connaissances, leurs expériences, dans une volonté de mieux comprendre, mieux appréhender et mieux agir sur les garrigues. Le Collectif des Garrigues est né ! Il "a pour vocation de rassembler et de valoriser les expériences et les connaissances sur la garrigue. De contribuer au rapprochement des acteurs du territoire. Et enfin de susciter la réflexion sur le futur des garrigues, préservant et développant les spécificités de ce territoire, respect des milieux et de sa vie citoyenne".

Lien internet : <http://www.wikigarrigue.info>

## Un wiki au service d'un groupe de travail sur l'animation

Auteur de la fiche : Gatién Bataille

Licence de la fiche : Creative Commons BY-SA

Témoignage : De puis 2012, un groupe de travail (GT) s'organise en Belgique francophone autour de l'animation "dehors".

Ce GT visent les professionnels de l'éducation à l'environnement, enseignants, bénévoles, sympathisants...

Il vise à créer les conditions favorables à un travail collectif pour favoriser la pratique de la sortie nature en Wallonie, pour les grands et les petits.

Après une gestion "traditionnelle" du GT (échange de *mails*), l'animateur du réseau a opté pour la mise en place d'un site internet *wiki* ([yeswiki](#)) couplé à une mailing list. Ce passage a permis la création d'une dynamique plus participative et décentralisée du GT.

Dans un premier temps, le *wiki* a été créé et customisé par un membre du réseau maîtrisant l'outil technique.

Les pages du *wiki* ayant été placées comme "modifiable par tous", l'animateur de réseau garde la main complète sur le contenu du *wiki* et ne dépend de personne pour modifier et faire vivre le *wiki*.

Afin de diminuer encore les freins à la participation sur ce *wiki* (certains membres du réseau ayant une appréhension par rapport aux outils TIC et donc aussi par l'utilisation d'un *wiki* -bien que très simple-) il a été décidé d'intégrer dans certaines pages du *wiki* (construction des ordres du jour, PV des réunions...) des "pages" d'écriture directe ne nécessitant pas de compte ou de connaissances techniques).

L'utilisation de ce *wiki* a permis :

- L'alimentation partagée d'un [album photo sous licence CC BY SA](#).
- La mise en place d'une [veille collective](#).
- La co-construction [des ordres du jour](#)
- La centralisation [des PV et docs de travail](#).
- Le partage d'une carte mentale reprenant [l'état du chantier](#).

L'utilisation de ce *wiki* a soulevé les remarques suivantes :

- Une clarification de la licence utilisée pour les productions collectives (CC BY SA) a rencontré une enthousiasme étonnant.
- La pratique de co-construction des ordres du jour ou des PV ravis divers membres peu habitués à ce genre de pratique dans leur structure.
- Il conviendra de mettre en place une formation sur le *wiki* afin de que TOUS les membres soient capables de modifier à leur guise le *wiki*.

Lien internet : <http://www.tousdehors.be>

## Un wiki pour le réseau EEDD de la Savoie

Auteur de la fiche : Antoine Delarue

Licence de la fiche : Creative Commons BY-SA

Témoignage : Le réseau EEDD73 est en place depuis le 27 novembre 2012.

La mise en place d'une plate-forme d'échange participative était une volonté du Comité de Pilotage du Réseau EEDD73. Mes compétences sur ces outils étaient intéressantes pour l'ensemble du projet.

Pour la mise en place de ce *Wiki*, j'ai réalisé des interviews de structures utilisant cette plate-forme afin qu'ils m'éclairaient sur les démarches (REEMA, Outils-rés). Connaissant les rudiments d'utilisation de l'outil, j'ai fait beaucoup de recherches bibliographiques et de "test" pratique.

### Rencontre en territoire

L'espace "Rencontres en territoire", est dédié à l'information, l'organisation ainsi qu'à la participation des acteurs à ces événements, dont l'objectif est de réunir des acteurs de l'Éducation à l'Environnement et au Développement Durable afin de finaliser la charte.

Nous sommes partis d'un constat simple : Les boîtes *mail* sont "inondées" d'informations et les personnes ne peuvent tout traiter. La démarche active d'aller chercher l'information nous a donc paru intéressante à mettre en oeuvre.

Cet espace sert donc de plate-forme d'échange direct entre les personnes concernées, sans passer directement par l'animatrice du réseau.

### Une initiation aux outils collaboratifs ...

Dans cette dynamique, nous avons mis en place une formation aux outils collaboratifs en ligne, avec une partie entièrement dédiée à l'utilisation du *wiki*.

L'information a donc été transmise par rapport à la mise en place de ce site participatif.

### Une plate-forme de ce type a permis de :

- Centraliser l'ensemble des données.
- Gagner du temps.
- D'intégrer l'ensemble des acteurs au projet afin de construire ensemble et de partir de leurs attentes (organisation du co-voiturage, modalités pratiques, etc. partagé).

### Points forts

- L'ensemble des personnes inscrites ont eu accès à cette information et ont pu lire les informations.
- Consultation accrue des informations.
- Participation faible mais venant des personnes ayant reçu l'initiation.

### Points faibles

- Peu de participation directe sur les pages et sur le *wiki*
- Peu d'ouverture à d'autres.

### À éviter ?

- Aller trop vite !
- Privilégier le contact humain en premier lieu et ensuite y incorporer les outils collaboratifs en ligne.

### Des astuces

- Prendre le temps de demander l'avis pour que les personnes s'approprient cet outil.
- Initier les futurs usagers avant la mise en place (importance du contact physique avant la collaboration à distance).
- Permettre aux utilisateurs des espaces de liberté.
- Rassurer les utilisateurs sur la sécurité des données.

Lien internet : <http://www.reseau-eedd73.org/>

## Utilisation d'une carte Google pour les achats groupés

Auteur de la fiche : Françoise Viala

Licence de la fiche : Creative Commons BY-SA

Témoignage : Cet outil a été mis en place lors d'une réflexion au sein de l'association Pic'assiette. Comment rendre visible les initiatives citoyennes autour de commandes groupées ?

## Fonctionnement

Ce n'est pas l'association qui crée des groupes mais c'est elle qui invite le citoyen ou le producteur à se rapprocher du groupe le plus proche, voire même en créant des groupes de citoyens qui ne se connaissent pas laissent leurs coordonnées puis ensuite Pic'assiette les met en lien suivant leur origine géographique.

L'idée était donc :

- De montrer l'existant à un public novice mais aussi pour les groupes déjà créés. En effet, sur le territoire entre Nîmes et Montpellier plusieurs groupes existent et se connaissent. Chaque groupe gère son fonctionnement, se questionne mais sans échanger.
- De créer du lien, d'échanger entre groupes !

Et cela marche car des journées sont organisées de façon autonome, sans que l'association Pic'assiette ne l'anime.

Au delà de créer du lien, l'objectif est de réfléchir d'une façon collective sur : comment aider à la diversification des débouchés pour les producteurs et pérenniser cette démarche sans que cela repose toujours sur le même noyau de personnes ?

La participation est libre, il n'y a pas besoin d'inscription pour se référencer. Le plus gros du référencement a été réalisé par l'association Pic'assiette qui a pris l'initiative de rencontrer et d'échanger avec les groupes proches de Montpellier ensuite les groupes se sont rencontrés et gèrent leur rythme de réunion, leur ordre du jour, et de façon autonome.

L'outil a servi d'exemple pour créer une carte référençant les groupements d'achat citoyens, mais au niveau de la région Languedoc-Roussillon toute entière. (<http://coop.net/gaclr/>)

L'avantage principal de ce type de carte est la visibilité rapide des initiatives.

## Quelques préconisations :

- Il faut penser à l'actualiser.
- Il faut penser à former les personnes.
- Il faut l'animer. L'outil en lui-même ne suffit pas, il faut faire connaître par des représentations sur stand, journée grand public.

## La suite

La deuxième étape consiste à référencer les outils qui permettent de commander, les démarches et actions mises en place pour que le groupe devienne pérenne. L'association a d'ailleurs participé aux Rencontres Moustic afin de rendre sa démarche encore plus collective et collaborative.

Lien internet : <http://picassiette.org/wakka.php?wiki=CollectifsAchatsGroupes>

## Utilisation des listes à Tela Botanica

Auteur de la fiche : Outils-réseaux

Licence de la fiche : Creative Commons BY-SA

Témoignage : Le réseau Tela Botanica s'est constitué autour de listes de discussion.



La première [tela-botanicae](#) a été ouverte en mars 1999, lors de la création du réseau. Elle s'appuie sur les services offerts par Yahoo Groupes. Elle est toujours active à l'heure actuelle : 1092 membres et 34000 messages échangés depuis sa création, avec une moyenne de 225 messages par mois (bilan réalisé le 8 mars 2010).

## Mixité des membres

La liste regroupe spécialistes et amateurs, néophytes et passionnés chevronnés de la botanique. Une personne débutante pose une question et ce sont des spécialistes qui répondent, parfois de manière très pointue. Gageons que s'ils s'étaient regroupés entre eux, les échanges n'auraient probablement pas été aussi dynamiques (peur d'être jugé par les pairs, haut niveau d'entrée dans les débats...).

## Division en groupes thématiques

A fur-et-à-mesure des échanges, des discussions thématiques se sont engagées, créant parfois un encombrement de messages sur la liste. L'animateur du réseau pilotait en attention, a tout de suite proposé de créer un autre groupe de discussion spécifique. Et ainsi, plus d'une cinquantaine de groupes thématiques se sont créés, donnant lieu, pour certains, à un travail coopératif intense et à des productions collectives.

## Synthèses des listes

L'avantage de diviser ainsi le réseau en groupes thématiques est que l'on peut ne s'abonner qu'aux discussions qui nous intéressent, sans recevoir un flot de messages quotidiens. L'inconvénient c'est qu'on n'a pas une vision globale de ce qui se passe dans le réseau. Pour remédier à ça, un des membres du réseau a animé la liste de [synthèses des discussions](#) : la personne qui posait une question devait ensuite rédiger une synthèse avec toutes les réponses reçues.

Trois niveaux de synthèses ont été définis en fonction du niveau de restitution des informations.

- Niveau 1 - Collecte des messages. Redonne la totalité des échanges sur un sujet (pas de traitement autre que de rassembler tous les messages dans l'ordre chronologique).
- Niveau 2 - Collecte et mise en forme. Synthèse intermédiaire avec un peu de mise en forme.
- Niveau 3 - Synthèse. Synthèse enrichie (avec additions et contrôles des références).

Le tout sous licence Creative Commons, bien sûr !

## Des outils pour faciliter et cadrer les échanges

Le réseau a également mis en place des outils pour faciliter l'accès à ces listes par de nouveaux membres : modes d'emploi animés ([tutoriel vidéo](#)) et une charte de bonne conduite ([Nétiquette](#)).

Lien internet : <http://www.tela-botanica.org/>

# Utilisation des questionnaires Google à la FNAMI LR.

Auteur de la fiche : FNAMI LR

Licence de la fiche : Creative Commons BY-SA

Témoignage : Le réseau des musiciens intervenants est principalement animé par un petit groupe autour de sa présidente.

La mise en place d'un questionnaire devait permettre de tester les idées de ce groupe restreint auprès de l'ensemble des membres du réseau et éventuellement de les enrichir.

La première option (faire un questionnaire papier, l'envoyer, récupérer les réponses, les saisir, les traiter puis en faire une synthèse avant de la restituer au groupe) fut vite abandonnée : trop de temps, et trop de moyens nécessaires.

Afin de faciliter le travail, un questionnaire Google a été mis en place.

Le premier "L'association FNAMI-LR existe depuis 2003, répond-elle à nos besoins ? Vers quoi voulons-nous évoluer ?" a permis de récupérer près de 100 ré



## Formation à l'usage des questionnaires Google

Un peu plus d'une heure a été nécessaire pour apprendre à créer un questionnaire pour des personnes néophytes, cette formation a permis au groupe de prendre totalement en main l'outil qui est maintenant assez systématiquement utilisé. On a pu noter son utilisation par ces bénévoles associatifs dans un cadre professi

## Administration du questionnaire

Les questionnaires créés ont été envoyés par *mail* mais aussi mis sur le site de la FNAMI. Cela permettait aux membres du réseau de répondre en direct aux questions posées. Les résultats s'incrémentaient automatiquement dans un tableau de Google Document.

## Analyse des résultats

Google Document permet de faire un traitement automatique des réponses lorsqu'il le peut (histogrammes, moyennes, camemberts...) grâce à la fonction formulaire/afficher un résumé des réponses. Plusieurs pages de traitement facilitent énormément le travail d'analyse.

## Restitution des résultats

Les résultats ont été restitués lors d'une assemblée générale. Ils ont confirmé certaines analyses du groupe de pilotage, permettant au passage la **démonstration collective et partagée des besoins** mais ils ont surtout révélé un certain nombre de nouveaux points jugés par le groupe comme prioritaires.

Certains résultats ont été restitués automatiquement sur le site grâce à la possibilité qu'offre Google de créer des *widgets* des résultats sous forme de carte, sous graphique ou sous forme de tableau...

Ce procédé de restitution immédiate et automatique a de nombreuses vertus : renforcement positif de la participation (ce que j'ai donné est de suite utilisé et vis encouragement à la participation (on ne me voit pas, il faut que je réponde), ça fait "Bling bling" et certains y sont sensibles ;-) )

Lien internet : <http://fnami-lr.org>

# Vous ne le savez pas, mais vous aidez à la numérisation des ouvrages anciens !

Auteur de la fiche : Hélène Laxenaire - SupAgro Florac

Licence de la fiche : Creative Commons BY-SA

Témoignage : Grâce au reCaptcha, projet créé par l'université américaine Carnegie-Mellon, chaque fois que vous vous crevez les

yeux pour décrypter un texte tout tordu afin de valider une inscription ou poster un commentaire, vous participez à l'amélioration d'un programme de numérisation de livres anciens.

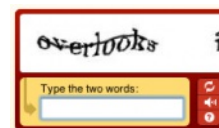

## On reprends depuis le début : les *capchas* c'est quoi ?

Les *capchas* se sont ces mots tous déformés que l'on vous demande de recopier afin de valider une inscription ou une action sur un site internet. Le principe du *captcha* est de trouver une opération plus facile à effectuer par un être humain que par un robot, l'objectif étant d'éviter que l'on puisse effectuer automatiquement (via un programme-robots) l'action que vous êtes en train de réaliser. Notamment pour éviter que l'on puisse créer automatiquement des milliers de comptes *mail* ou Facebook, ou submerger de commentaires un *blog* afin de vendre du faux Viagra. En retapant le texte déformé, vous prouvez ainsi que vous êtes un être humain (uniquement de vue biologique, hein).

## La problématique de numérisation des livres anciens

Les livres anciens, tombés dans le domaine public, pourraient facilement être mis à disposition du plus grand monde sur internet mais pour faciliter la recherche d'ouvrages, il faut transformer la *scan* de la page (qui est une photographie) en texte numérisé dans lequel on peut rechercher. Ce sont les logiciels de reconnaissance de caractères (OCR) qui s'en chargent mais ils rencontrent des difficultés particulières avec ces ouvrages. En effet, ceux-ci sont imprimés avec des caractères typographiques particuliers et le temps a souvent abîmé les pages. Pour améliorer leur taux de reconnaissance, les logiciels de reconnaissance de caractères (OCR) ont besoin "d'apprendre". C'est-à-dire qu'ils ont besoin que leurs résultats soient confrontés à des résultats obtenus par des humains pour augmenter peu à peu leur capacité à reconnaître les signes qu'ils peuvent reconnaître. Or la transcription par les humains est longue et rébarbative.

## Et si on joignait l'utile à ... l'utile ?

Luis Van Ham est professeur à l'université Carnegie-Mellon à Pittsburgh, il travaille sur l'*human computation*, c'est-à-dire sur des programmes faisant intervenir la puissance de raisonnement humain et la vitesse de calcul des ordinateurs pour résoudre des problèmes que ni les humains, ni les machines ne pourraient résoudre (le cas des logiciels OCR est un exemple typique). Il a développé le concept de jeux à objectifs, où tout en jouant les êtres humains effectuent des opérations utiles. Même s'il ne s'agit pas d'un jeu, le reCaptcha qu'il a développé, reprend ce principe. A chaque fois que vous décryptez des mots déformés, issus de la numérisation de livres anciens, pour prouver au site internet que vous êtes bien un être humain, vous augmentez la base de données utilisée par les logiciels de reconnaissance de caractères et donc leur efficacité à reconnaître les caractères numérisés des livres anciens.

## reCaptcha, ça marche comment ?

Les *scans* des livres anciens sont lus par deux logiciels de reconnaissance de caractères différents. Dès qu'un mot est lu différemment par les deux logiciels, il est considéré comme suspect et ajouté à la base de reCaptcha.

Quand on vous demande de prouver le fait que vous êtes un être humain et non une machine *via* un reCaptcha, il y a toujours 2 termes, l'un plus déformé que l'autre. L'un d'eux a déjà été identifié avec certitude avec le logiciel OCR (c'est celui qui sert effectivement à vérifier que vous êtes un humain) et l'autre non (c'est celui à aller aider à identifier). À partir du moment où un certain nombre d'internautes ont identifié de la même façon un mot suspicieux, il est validé. Il est intégré dans les données des mots validés de reCaptcha et dans la base de données que le logiciel d'OCR utilise pour reconnaître les caractères des livres numérisés. Actuellement le logiciel de reconnaissance de caractère de reCaptcha a atteint un niveau d'erreur semblable à celui de l'être humain.

## C'est une bonne oeuvre alors ?

Google a racheté reCaptcha en 2009 et l'a installé sur ses pages demandant ce type de validation. Vu la puissance de Google cela a donné une très grande visibilité au projet et un nombre accru de participants. L'objectif premier de Google est la numérisation des livres de Google Books afin de faciliter leur référencement et la recherche en plein texte parmi les pages. Mais il semblerait que Google adapte reCaptcha à d'autres projets, on a ainsi vu apparaître sur certains reCaptcha des numéros de rue provenant de Google Street View.

Lien internet : <http://www.google.com/recaptcha>

## YesWiki

Auteur de la fiche : Outils Réseaux

Licence de la fiche : Creative Commons BY-SA

En introduction : YesWiki est un moteur de *wiki* libre, modulaire, sous licence GPL qui permet de créer et de gérer un site Internet ou intranet.

YesWiki est particulièrement destiné aux groupes souhaitant se doter d'un outil pour coopérer *via* Internet.

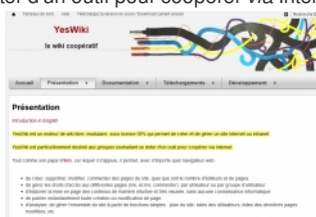

Site officiel : <http://yeswiki.net>

Famille d'outils : Wikis

Présentation : Tout comme son papa *Wikini*, sur lequel il s'appuie, YesWiki permet, avec n'importe quel navigateur *web* :

- De créer, supprimer, modifier, commenter des pages du site, quel que soit le nombre d'éditeurs et de pages.
- De gérer les droits d'accès aux différentes pages (lire, écrire, commenter), par utilisateur ou par groupe d'utilisateur.
- D'élaborer la mise en page des contenus de manière intuitive et très visuelle, sans aucune connaissance informatique.
- De publier instantanément toute création ou modification de page.
- D'analyser, de gérer l'ensemble du site à partir de fonctions simples : plan du site, listes des utilisateurs, listes des dernières pages modifiées, etc.

YesWiki c'est aussi :

- Des modèles de présentation, adaptable à chaque site.
- La généralisation du principe *wiki* à l'ensemble du site : modification du titre, bandeau, menus, pied de page etc. par un simple double-clic.
- Un anti-*spam* souple.
- La possibilité d'adjoindre à une page tout fichier bureautique ou multimédia avec affichage ou lecture du contenu pour les images, sons, vidéo, carte menu
- Un gestionnaire d'extensions permettant d'ajouter des nouvelles fonctionnalités telle que gestionnaire de base de données, mots-clef, *micro-blog*, veille p etc.

YesWiki s'installe sur un serveur *web* supportant PHP 5 et plus et une base de données MySQL. Une fois installé, le site est directement opérationnel et tout est en ligne avec n'importe quel navigateur *web*.

Pré-requis :

- Avoir un hébergement internet PHP / MYSQL

Quelques applications :

- Sert à se poser des questions existentielles !
- Ça sert à faire facilement un site internet potentiellement collaboratif.
- Ça sert à avoir la main sur son site.
- Ça sert à questionner la question du pouvoir.
- Ça sert à faire des intranets.
- Ça sert à écrire des bouquins à plusieurs.
- Ça sert à monter des projets à plusieurs.
- Et ça sert à montrer que les projets à plusieurs sont réalisables et efficaces.
- Ça sert à démystifier internet.
- Ça sert à faire des bases de données encore mieux que Google formulaire.
- Ça sert à repérer les personnes qui souhaitent vraiment coopérer, (les autres disent que n'importe qui va changer leur nom).
- Ça sert à repérer les informaticiens qui voient dans la coopération des failles de sécurité.
- Ça sert à enlever le mot de passe pour pouvoir agir.
- Ça sert à montrer que *wiki* peut aussi rimer avec joli.
- Ça sert à monter en puissance dans ses compétences pour toute l'équipe.

Prise en main : [Cours sur l'utilisation de yeswiki](#)

Mémento à télécharger (format PDF)

Pour aller plus loin : **Documentation "mains dans le cambouis"** pour installer, configurer, personnaliser

- [Cours "Installer Wikini"](#)
- [Cours "Installer, configurer des extensions à Wikini"](#)
- [Cours "Modifier l'habillage d'un Wikini avec les templates"](#)
- [Explorez le site officiel](#) pour trouver des informations techniques, des modules complémentaires

Avantages :

- Très facile pour passer à l'acte d'écrire.
- Modulable (extensions bases de données, QRcodes, etc...).
- Les nouvelles fonctionnalités offertes par les extensions offrent de multiples possibilités coopératives.
- Menus facilement éditables.

Inconvénients :

- Il faut connaître une syntaxe *wiki* spécifique.
- Les extensions "*tools*" ajoutent aussi de la complexité : il faut veiller à ne les ajouter que lorsque le groupe est suffisamment mature.
- Petite communauté de développeur.

Licence : Licence libre, Gratuit

Utilisation : Facile

Installation : Réservé aux Jedis de l'informatique

## Ce que nous avons appris de Cooptic

**Les formations hybrides, liant les "enseignements" en présence et à distance, sont d'excellents outils de développement professionnel tout au long de la vie.**

Cependant, plusieurs conditions sont nécessaires pour que ce type de dispositifs de formation devienne un réel écosystème d'apprentissage. L'expérience de Cooptic a renforcé nos convictions sur quelques conditions de réussite des formations à l'ère numérique.

**La formation n'est plus une transmission pyramidale des savoirs, où celui qui sait passe l'information à celui qui apprend. C'est une co-construction des connaissances à partir de la mise en réseaux des informations disponibles, sélectionnées par les formateurs, des connaissances et des expériences individuelles enrichies collectivement par les échanges réflexifs. Le processus formatif est explicité par le formateur pour que la formation permette d'apprendre à apprendre.**

**La personne est au centre de l'apprentissage.** Mais cette personne est facilement connectée au monde et aux autres, grâce à des nouvelles technologies. Dans la formation Cooptic et Animacoop, son équivalent français, nous expérimentons la construction des communautés apprenantes dont le fonctionnement est basé sur des communautés épistémiques (cf. *supra*). Les stagiaires publient des articles, créent des parcours de formation en devenant progressivement des "amateurs actifs". Cette nouvelle qualité des personnes en formation conjugue d'authentiques ambitions intellectuelles, pédagogiques, voire démocratiques, et ouvre large place au plaisir d'apprendre.

**Le travail de formateur change car il assure plusieurs fonctions en parallèle :**

- Formateur "expert" : il est le référent sur les sujets traités, il transfère les connaissances.
- Accompagnateur : il structure et accompagne la progression du groupe dans un environnement d'apprentissage fondé sur la communication et l'échange.
- Tuteur : il établit un lien individualisé avec chaque apprenant en aidant à surmonter l'effet d'isolement que les formations à distance induit.
- "Technicien" : il est garant du fonctionnement des dispositifs techniques.

**Ces nouvelles "fonctions" assurées par un ou plusieurs formateurs nécessitent des changements profonds :**

- Reconsidérer la "distance" comme un espace-temps de possibles interactions et apprentissages. On peut apprendre, créer des liens, travailler ensemble, une ressource dans des configurations multiples :
  - À distance asynchrone en contribuant selon ses disponibilités sur un espace d'écriture, en partageant des ressources... En échangeant par *mail* ou *forum*
  - À distance synchrones durant des conférences vidéo, ou échanges de pratique entre les groupes,
  - En présence et à distance à la fois... Il est possible d'organiser des cours en visio-conférence avec deux groupes en parallèle sur deux sites différents.
- Rendre la relation plus horizontale entre les formateurs, les stagiaires et le savoir. Dans les flux des informations et des échanges, le formateur est un élément d'autres.
- Adopter la méthode "*surf*"<sup>1</sup> ...accepter les incertitudes et oser expérimenter durant le processus. Le formateur est garant de la méthodologie : il crée des conditions d'équilibre et ne maîtrise pas nécessairement la forme des résultats de coproduction.

## Les éléments d'innovation et ses effets sur le dispositif de formation et l'apprentissage de la coopération

Ce que Cooptic innove	L'effet sur la formation	L'effet sur l'apprentissage de la coopération
Le choix d'un <i>wiki</i> comme plateforme de formation	Dispositif technique très facile d'utilisation avec une ergonomie intuitive, un graphisme soigné. Le formateur veille à diminuer les éventuelles contraintes techniques.	Diminue la contrainte de participation. Met en confiance les participants. Crée le sentiment de plaisir. Incite à publier :

Un espace collectif et des espaces individuels	La plate-forme <i>wiki/ permet de créer des espaces personnels liés facilement aux supports collectifs.</i>	L'appartenance au groupe apprenant est naturelle (communs). L'apprentissage individualisé est possible
Contenus ouverts	Les cours sont mis en ligne et accessibles à tous et au-delà de la formation.	Liberté de revenir sur les cours à tout moment. Plus de flexibilité pour les activités et les contenus
Contenus d'apprentissage plus larges que les cours	La mise en ligne des cours "libère" du temps pour l'accompagnement dans l'acquisition des compétences.	Acquisition des savoirs-faire : "apprendre à apprendre" et "apprendre à faire avec les autres"
Structure modulaire	Des contenus sont divisés en unités (granularisation). Le parcours global est prédéfini, mais il peut être modifié pendant la formation.	La construction d'un parcours plus personnel est possible
Approche systémique	Les contenus sont choisis pour correspondre à l'ensemble de l'activité, du réseau collaboratif et aux différents niveaux (individu, groupe, environnement).	Acquisition de grilles de lecture globale. Étude relative des processus collectifs
Pluralité des parcours structurés	Parcours modulaires des cours (vie d'un réseau). Parcours activité de groupes (communauté apprenante). Parcours "projet professionnel" (environnement collaboratif).	Multiples occasions de traiter les questions de coopération ; les pratiquer, les animer. Analyse de la coopération
Changement progressif des tailles des groupes de travail	Les activités sont programmées sur la logique de progression : exercice individuel, en binôme, en groupe de 4-8	Pratique des communautés épistémiques. L'exercice de la coopération éphémères (changement de groupe)
Mise en réseaux et échange des pratiques	L'activité est pensée comme un agrégateur de savoir. Le formateur est garant de la méthodologie.	Valorisation de ses expériences comme une source de conseils (praticien réflexif). Forme particulière de professionnalisation des expériences des autres). Renforcement de l'estime de soi
Coproduction des contenus	Une plate-forme évolutive : l'ajout de pages, de rubriques est possible par tous. Le formateur accompagne le processus, il est garant de sa cohérence.	Posture active face au savoir. Sentiment de créer un "bien commun"
Notion de "présence" à distance	Une articulation affinée des temps présence-distance. L'effort d'accompagnement est mis sur les interactions entre les participants. L'accompagnement "à distance" est systématisé (points fixes avec le formateur).	L'effet de distance est diminué voir transformé. Se déplace les méthodes de proximité de projets, de la coopération

## Pour en savoir plus : les communautés épistémiques

Les communautés épistémiques peuvent être définies comme un [petit] groupe de représentants partageant un objectif cognitif commun de créer de la connaissance et une structure commune permettant une compréhension partagée. C'est un groupe hétérogène. Par conséquent, l'une des premières tâches des membres consiste à créer un codebook, une sorte de "**code de conduite**", qui définit les objectifs de la communauté et les moyens de les atteindre ainsi que les  **règles de comportements collectifs**. Donc ce qui caractérise une communauté épistémique est avant tout l'**autorité procédurale**, qui est garante du processus et le but fixé tout en laissant aux participants une certaine autonomie.

La production de la connaissance s'est réalisée à partir des synergies des particularités individuelles. Cela nécessite que la connaissance qui circule au sein de la communauté soit explicitée. Cette explicitation se fait par la conversion de connaissances tacites individuelles en connaissances explicites et collectives. Les membres de la communauté épistémique sont unis par leurs responsabilités à mettre en valeur un ensemble particulier de connaissances. L'objet de l'évolution concerne donc la contribution individuelle à l'effort vers le but collectif à atteindre, et la validation de l'activité cognitive (production de la connaissance) de chaque membre se fait par les pairs selon les critères fixés par l'autorité procédurale. Il en est de même avec le recrutement de nouveaux membres dans ce type de communauté : il se fait par des pairs, selon des règles préétablies relatives au potentiel d'un membre à réaliser le but de la communauté.

### Bibliographie

Cohendet, P., Créplet, F. et Dupouët, O., (2003), *Innovation organisationnelle, communautés de pratique et communautés épistémiques : le cas de Linux*, *Revue française de gestion*, n° 146, 99-121.