

Présentation du projet Cooptic

Cooptic est une initiative de transfert d'innovation, financée par la Commission européenne dans le cadre du projet Leonardo da Vinci. Quatre partenaires spécialisés dans les pédagogies innovantes - SupAgro Florac et Outils-Réseaux (Montpellier), l'École de la coopération Aposta de Catalogne et le Centre Régional d'Initiative à l'Environnement (CRIE Mouscron) de Wallonie - se sont associés pour travailler sur l'adaptation d'un dispositif de formation destiné aux animateurs de projets collaboratifs.

Durant Cooptic, ont été formées quinze personnes dans trois pays : Belgique, Espagne et France, afin qu'elle devienne, à leur tour et dans leurs cercles respectifs, formatrices d'animateurs de projets et réseaux coopératifs.

Cooptic, c'est aujourd'hui 60 animateurs de réseaux qui constituent un véritable *pool* dans trois pays européens. Ce réseau s'est construit sur trois ans :

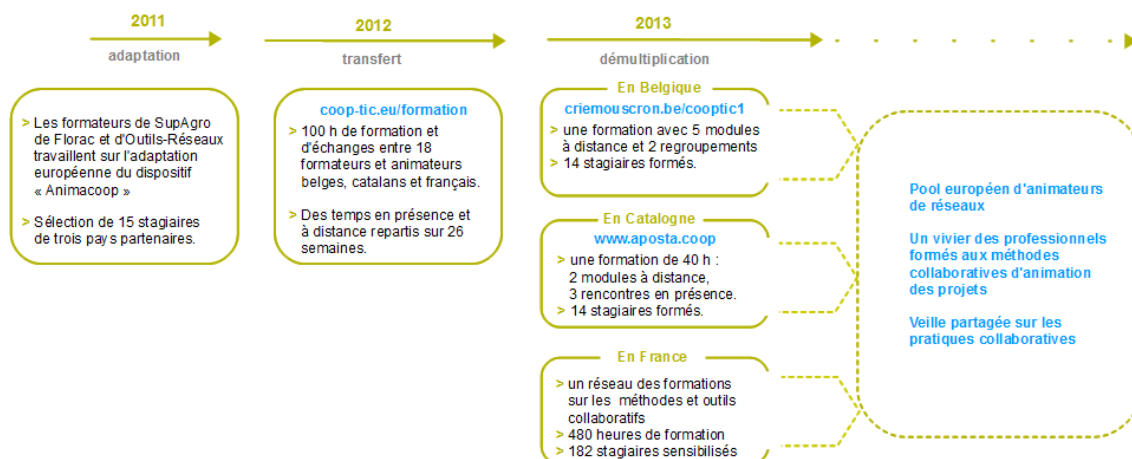

Présentation de l'équipe de partenaires

Le programme de **Cooptic** a relié quatre structures :



SupAgro Florac : Institut d'éducation à l'agro-environnement, assure depuis des années la formation des animateurs des nombreux réseaux thématiques et géographiques de l'enseignement agricole public ainsi qu'un appui technique. Reconnu nationalement pour l'expertise en sciences de l'éducation et ses activités d'expérimentation pédagogique et de promotion de dispositifs de formation innovants, Supagro Florac partage son savoir-faire avec ses partenaires du projet. Il assure également, le montage et la coordination de l'ensemble du projet.



Association **Outils-Réseaux** : Association "référence" en France sur le travail en réseau. Sa mission principale est d'initier et d'accompagner les réseaux et pratiques coopératives en s'appuyant sur des outils méthodologiques et Internet. En 2010, Outils-Réseaux a mis en place le dispositif de formation Animacoop en direction des animateurs et professionnels œuvrant dans le champ de la coopération et l'animation de réseaux. Ce dispositif Animacoop a fait l'objet d'adaptation du projet européen Cooptic.



Association **Aposta**, en Catalogne : École de la coopération chargée du transfert sur le territoire Catalan.



Association **CRIE** de Mouscron, en Wallonie. Association d'éducation à l'environnement chargée du transfert sur le territoire Wallon.

Ces partenaires ont associé les compétences de diverses institutions, universitaires, chercheurs, intervenants et collectivités locales engagées dans des démarches de développement participatif qui concourent activement à la rédaction d'une publication de cet *e-book* que vous pouvez découvrir maintenant.

Présentation du dispositif d'apprentissage

Le dispositif de formation Cooptic est fondé sur les principes éducatifs qui visent à accompagner le stagiaire vers l'autonomie et à renforcer sa capacité à agir en connaissance de cause. L'apprenant est au centre de l'attention pédagogique. De ces principes découlent les choix de méthodes et moyens pédagogiques qui s'articulent autour de trois idées : le caractère transversal des savoirs et compétences collaboratifs à acquérir, un lien avec le projet professionnel des stagiaires, l'utilisation des potentialités des outils numériques pour innover sur les pratiques pédagogiques.

Qu'apprend-on à la formation Cooptic ?

Les contenus de formation privilégient le développement des compétences opérationnelles liées à l'animation du projet collaboratif : gestion de l'information, coproduction des ressources, démarrage des dynamiques de réseau, animation de collectifs...

Ces contenus sont structurés autour de 12 concepts clés et 12 compétences collaboratives transverses :

	Concepts-clés				Savoir-agir			
environnement	Abondance	Contraintes	Légitimités	Échanges	Documenter	Produire	Organiser un événement	« passer à l'échelle »
groupe	Taille	Vocation	Maturité	Culture	Démarrer le réseau	Faire vivre le groupe	Gérer les conflits	Autoévaluer
personne	Convergence	Implication	Prise de conscience	Coordination	Intégrer le groupe	Se comporter	Gérer l'information	Se positionner

Ces compétences collaboratives sont traitées parallèlement sur trois niveaux :

- Au niveau individuel, la formation développe l'implication de la personne dans un projet collectif,
- au niveau du groupe, elle traite de la compréhension des dynamiques de groupes, réseaux, communautés et des compétences de management d'un collectif,
- un troisième niveau d'environnement concerne les facteurs d'ouverture et de communication "à l'extérieur" de son réseau.

Comment apprend-on ?

Durant 14 semaines de formation les stagiaires travaillent à distance et en présence suivant une progression sur trois parcours parallèles :

• Parcours individuel :

Les contenus mis en ligne suivent des étapes de la vie d'un réseau.

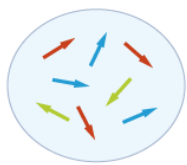

Collectif chaotique

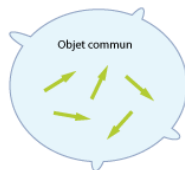

La communauté se forme

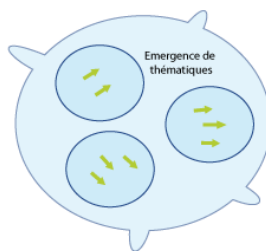

La communauté s'informe

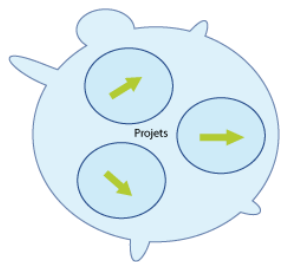

La communauté se transforme

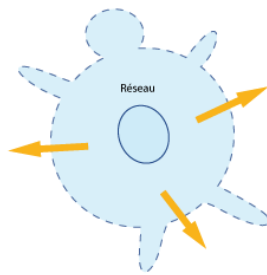

La communauté rayonne

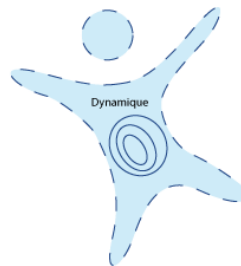

Le réseau s'ouvre et se consolide

- Formation du réseau : le groupe se forme, un "collectif des individus" prend conscience d'être un groupe d'apprentissage.
- Le réseau s'informe : les échanges autour des projets conduisent à l'émergence d'expériences et de problèmes communs.
- Transformation du réseau : les phénomènes individuels et collectifs sont mis en œuvre dans le travail collaboratif en petits groupes.
- Rayonnement du réseau : la diffusion des résultats des travaux de coopération en dehors de la communauté valorise le groupe.
- Consolidation du réseau : cela permet une évaluation et une réflexion sur la façon de faire vivre la dynamique et de l'ouvrir à d'autres.

• Parcours "collectif apprenant" :

Les stagiaires produisent collectivement de nouveaux contenus.



• Parcours projet :

La mise en place d'un projet collaboratif par le stagiaire est un pré-requis, et les activités proposées se réfèrent à ce projet tout au long de la formation. En première semaine, les stagiaires présentent le contexte et l'objet de leur projet, puis ils testent les méthodes et outils proposés sur leur projet et relatent le tout sur un espace personnel d'apprentissage. À chacun des trois regroupements, un point d'étape rend compte des apports de la formation sur le déroulement du projet. La formation-action accélère le projet dans son contexte professionnel et réciproquement, les acquis de la formation sont plus "tangibles" car impliqués dans l'action.

Pédagogie impactée par les nouvelles technologies

Un écosystème de formation :

Une méthodologie pour passer de la posture d'"animateur de réseaux" à "formateur d'animateurs de réseaux".

Une alternance de moments d'échanges en présence et à distance via des outils internet.

Une utilisation des outils et méthodes collaboratifs durant la formation.
Des moments d'échanges de pratiques.
Du travail individuel sur des projets collaboratifs des stagiaires.
Co-production des connaissances : des rubans pédagogiques de formation.

L'ebook de Cooptic

L'ebook que vous avez entre les mains regroupe les ressources utilisées lors de la formation Cooptic. Certaines ont été rédigées spécialement pour l'ebook car les contenus avaient été présentés oralement lors de la formation. Cet ouvrage est un état nos connaissances dans le domaine de coopération et de la collaboration au moment de sa rédaction, fin 2013. Mais c'est un domaine qui commence juste à être étudié et nous continuons à expérimenter, à imaginer, à essayer, à rêver... Bref, même si la publication de cet ebook est l'aboutissement du projet européen Leonardo Cooptic, ce n'est pas une fin mais juste les premières pierres de nos futurs projets : une centre de ressources sur la collaboration ? Un MOOC ? Ou sans doute quelque chose qui n'existe pas encore !
Bonne lecture et bonnes futures petites expériences irréversible de coopération !

Ils ont participé à l'aventure !

Coordination :

Hélène Laxenaire

Auteurs :

Gatien Bataille
Jean-Michel Cornu
Antoine Delarue
FNAMI LR
Mathilde Guiné
Claire Herrgott
Emilie Hullo
Corinne Lamarche
Hélène Laxenaire
Heather Marsh
Laurent Marseault
Daniel Mathieu
Outils-réseaux
Jordi Picart i Barrot
Manon Pierrel
Frédéric Renier

Violette Roche
Elzbieta Sanojca
SupAgro Florac
Vincent Tardieu
Laurent Tézenas
Françoise Viala
et les stagiaires Animacoop

Dessins :

Eric Grelet

Conception des parcours

Claire d'Hauteville
Hélène Laxenaire
Elzbieta Sanojca

Traduction en français :

Traduction collaborative par des membres du groupe AnimFr (de l'article sur la [stimergie](#))

Traduction en anglais :

Koinos
Suzy Lewis-Vialar
Abdel Guerdane

Traduction en catalan :

Koinos
Jordi Picart i Barrot

Relecture (de la partie française) :

Caroline Seguin

Normalisation des fiches :

Cathy Azema
Gatien Bataille
David Delon
Corinne Lamarche
Hélène Laxenaire
Christian Resche
Cécile Trédaniel

Développement :
Florian Schmitt

Charte graphique :
Imago design

Montage et suivi du projet Leonardo :
Guy Levêque
Cathy Azema
Martine Pedulla
Stéphanie Guinard

Cet ouvrage a été réalisé dans le cadre d'un projet de transfert d'innovation (TOI) financé par l'union européenne au travers du programme Leonardo Da Vinci.

Tous les contenus (textes, images, video) sont sous licence [Creative Commons BY-SA 3.0 FR](#). Cela signifie que vous pouvez librement les diffuser, les modifier et les utiliser dans un contexte commercial. Vous avez deux obligations : citer les auteurs originaux et les contenus que vous créez à partir des nôtres devront être partagés dans les mêmes conditions, sous licence CC-BY-SA.

Comprendre par vous-même ce qui se passe dans votre groupe

Auteur de la fiche : Jean-Michel Cornu
Licence de la fiche : Creative Commons BY-SA

Description : Il n'y a pas une façon unique de bien faire fonctionner un groupe qui pourrait vous être apportée par l'extérieur. Au contraire, c'est aux participants du groupe de se poser les bonnes questions - sans en oublier - pour trouver les réponses adaptées. Ce questionnaire vous permet d'étudier votre groupe sous toutes ses coutures. Il peut être rempli par le ou les animateurs mais encore mieux, par tous les membres, même ceux qui sont peu ou pas actifs.

Note : avant d'utiliser ce questionnaire, lisez au préalable [La coopération en 28 mots-clés](#)

[Télécharger le fichier au format PDF](#)

Cartographeur pour donner une vision d'ensemble

Auteur de la fiche : Jean-Michel Cornu
Licence de la fiche : Creative Commons BY-SA
Description :

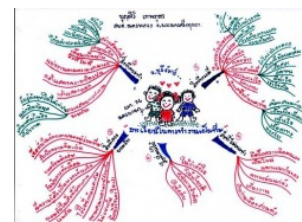

Vive les antagonismes !

¹Que ce soit lors d'une discussion collective avec des points de vue différents, ou *a fortiori* lors d'un conflit, chacun défend sa position et la répète sans cesse pour être sûr qu'elle soit bien prise en compte ou même qu'elle s'impose face aux autres. Ce biais empêche en général chacun d'avoir une vue d'ensemble des points proposés : chacun cherche ce qui justifie sa position et éventuellement ce qui discrédite la position de l'autre. La discussion "tourne en rond".

A y regarder de plus près, il se joue deux choses dans ce type d'échanges : les participants cherchent à atteindre ensemble une vérité ou une solution, mais en remplaçant bien souvent la démarche rationnelle par une justification *a posteriori*.. des positions prises ² ; et d'un autre côté se joue un jeu le plus souvent inconscient où chacun cherche à ne pas être mis en défaut mais plutôt à obtenir l'estime des autres. Le plus souvent, il existe également un présupposé qu'une seule solution est vraie ou au moins est la meilleure. Cette situation empêche fréquemment les participants de chercher d'autres propositions que celles qui sont données au début par eux. Les techniques de créativité permettent de sortir de ce cercle vicieux en conservant l'ensemble de ce qui est dit et en proposant aux participants de trouver des solutions nouvelles.

Un antagonisme est "une situation dans laquelle deux phénomènes ou leurs conséquences s'opposent dans leurs effets ³". Dans la fable des aveugles et de l'éléphant ⁴ , chaque aveugle touche une partie différente de l'animal et en tire une conclusion différente qui semble s'opposer aux autres. Mais un opposé n'est pas un contraire qui lui, est totalement incompatible avec la proposition de départ. Ainsi, on oppose souvent réussir et échouer. Mais ces deux opposés ne sont pas si incompatibles qu'ils le semblent au premier abord. Ceux qui ont réalisé des projets savent bien que dans la vie on rencontre à la fois des réussites et des échecs... Sauf à ne rien faire du tout ce qui permet ni de réussir ni d'échouer. ⁵

Il est donc important de ne pas exclure des propositions dès le départ dans une discussion, mais au contraire de chercher de nouvelles idées pour enrichir la "carte" des possibles avant de chercher à faire un choix. ⁶

Les limites du discours

Prenons une image pour représenter le discours d'une personne. Il comprend un point de départ - souvent une question - un cheminement et un point d'arrivée qui en est la conclusion. En cela, il ressemble à une promenade par exemple dans une forêt, avec son point de départ, son cheminement et son point d'arrivée. Mais si nous cherchons à nous promener à plusieurs sans que tous acceptent de suivre une seule et même personne, alors les choses commencent à se gâter. Le conflit pourrait être représenté par un même point de départ et deux cheminements dans des sens opposés. Comment représenter ce conflit sous la forme d'un seul et même discours ? Nous pouvons présenter les cheminements l'un après l'autre, mais il n'est plus possible de présenter un seul point de départ, un seul cheminement et un seul point d'arrivée comme lorsque nous raisonnons à l'aide de la parole... De même l'intelligence collective peut être représentée comme plusieurs points de départ (plusieurs points de vue) pour un même point d'arrivée (l'objet à observer). Comme dans le cas des aveugles et de l'éléphant, il n'est plus possible également de représenter cela sous la forme d'un discours unique. La création pour sa part consiste à relier deux idées entre elles pour en créer une nouvelle. Là aussi, un discours unique ne permet pas de partir des nombreux points de départ potentiels vers les nombreux points d'arrivée possibles. Le discours est donc limité dans sa capacité à représenter certains domaines ⁷. Parfois même nous tournons en rond ! Jacques Monod ⁸ a montré que c'est notre langage symbolique et notre capacité à former des discours qui constitue notre intelligence. Ainsi, nous les humains disposons d'une intelligence qui nous permet de faire des discours parfois rationnels. Elle nous a permis de développer des civilisations et même d'envoyer des hommes sur la Lune. Mais cette forme d'intelligence ne nous permet ni de résoudre les conflits, ni de traiter l'intelligence collective, ni de faire de la créativité ! C'est sans doute pour cette raison que nous sommes les seuls animaux à avoir été capable de maîtriser l'atome mais que nous avons été assez bête pour nous envoyer des bombes atomiques sur nous même...

Une carte pour ne pas tourner en rond

Heureusement, nous n'avons pas que le discours et le langage classique pour développer notre intelligence. Les sciences cognitives ont montré que nous avons plusieurs

mémoires de travail⁹ qui nous permettent de conserver ces concepts à l'esprit. Or penser consiste à relier des idées entre elles. Nous faisons cela avec celles que nous avons "à l'esprit", présentes dans nos mémoires de travail. La "boucle phonologique" est une mémoire de travail qui s'intéresse aux idées qui s'enchaînent comme c'est le cas dans notre discours ou, pour reprendre notre analogie, comme les différents pas de notre cheminement durant notre promenade. Nous disposons également d'un "calepin visuo-spatial", une autre mémoire de travail qui elle s'intéresse aux différents concepts non reliés entre eux. Si nous reprenons notre analogie de la promenade dans la forêt, cette mémoire nous permet de constituer un plan rassemblant différents éléments pour nous orienter. Dans ce cas, il est possible de conserver à l'esprit plusieurs idées opposées ou bien simplement différentes. De même que de disposer d'une carte pour notre promenade collective permet de se situer et de situer les autres, il est possible de constituer une carte d'idées pour se situer dans un débat. Cette forme de pensée particulièrement adaptée à la résolution de conflit, à l'intelligence collective ou à la créativité, nous l'avons nommée "pensée-2" en reprenant le terme de Edward de Bono¹⁰. La carte permet de voir tous les chemins en même temps et éventuellement d'en chercher de nouveaux non encore explorés. Nous pouvons la coconstruire en y mettant toutes les idées et les cheminement de chacun au cours d'un échange. Des outils tels que les schémas heuristiques (*mind mapping* en anglais) permettent justement de cartographier les débats avec une grande efficacité.

Mais nos mémoires de travail, contrairement à nos mémoires à long terme sont très limitées. La boucle phonologique qui nous permet de conserver l'enchaînement des idées ne permet de conserver à l'esprit que trois concepts¹¹. Cette limite nous apparaît lorsque nous cherchons à "remonter" le fil d'une discussion que nous venons juste d'avoir. Nous retrouvons facilement les trois dernières idées mais avons du mal à aller au-delà. Avec cette limite, nous devrions être incapable de construire un discours de plus de trois idées. C'est effectivement le cas dans le langage animal. Mais nous les humains, avons réussi à dépasser cette barrière grâce à une augmentation... culturelle. L'invention du langage symbolique nous a permis de stocker dans une de nos mémoire à long terme¹² plusieurs milliers de concepts sous la forme de mots symboliques. Nous puisons dans cette mémoire à long terme pour alimenter notre petite mémoire à court terme en enchaînant les mots les uns à la suite des autres pour constituer des discours. Ainsi, grâce à cette alimentation en continue de concepts pré-empaquetés dans des mots, nous pouvons constituer des discours sans limite. Nous sommes tellement fiers de cette avancée majeure que nous n'arrêtons plus de parler... Même notre inconscient parle nous dit Jacques Lacan !

Notre deuxième mémoire de travail, le calepin *visuo-spatial* qui nous permet de constituer des cartes d'idées que nous pourrions chercher à relier par la suite, est limitée également. Son "*empan mnésique*", la taille de ce que nous pouvons conserver en tête à un moment donné, est compris entre cinq et neuf¹³. Nous pouvons nous rendre compte de cette limite si on nous présente une photo avec plusieurs personnes et qu'une fois seulement la photo retirée, on nous demande combien de personnes s'y trouvaient. Si le nombre est peu élevé, jusqu'à environ sept, nous pouvons recompter à partir de l'image mentale que nous avons conservée de la photo. Mais si le nombre de personnes est plus important, nous sommes incapable de les compter *a posteriori*. Une fois de plus, nous avons une limite commune avec la plupart des animaux. Mais sans outils cognitifs nous permettant de la dépasser, nous sommes incapable de nous souvenir de plus de cinq à neuf idées dans un échange et nous perdons toute la richesse du débat. L'humain du XXe siècle est même désavantagé car il est tout le temps sollicité et doit conserver en mémoire plusieurs choses. Bien souvent, nous ne réagissons plus dans un débat que par rapport à une ou deux idées qui nous ont marquées en obliant toutes les autres...

Augmenter notre capacité à cartographier les débats

Tout comme nous avons pu augmenter notre capacité à construire des discours en stockant dans notre mémoire à long terme des mots symboliques, il est possible d'augmenter notre capacité de construire des cartes mentales. "L'art de la mémoire" consiste à stocker dans sa mémoire à long terme des lieux symboliques - appelés Loci - puis à les associer aux idées qui apparaissent dans les échanges (il est plus facile de mémoriser à long terme un territoire que des idées). Nous pouvons ainsi conserver dans notre mémoire à long terme suffisamment de concepts pour dépasser les limitations de notre mémoire à court terme.

L'art de la mémoire¹⁴

Dans le cas de la pensée-2, nous avons vu que nous étions limités par la taille de notre mémoire de travail à court terme. Pour dépasser cela, nous pourrions utiliser une carte déjà conservée dans notre mémoire à long terme (par exemple, un plan de ville) pour y stocker les différents concepts qui seront reliés à un des lieu sur notre carte.

C'est exactement ainsi que fonctionne l'art de la mémoire¹⁵ dont Cicéron attribue l'origine aux Grecs¹⁶. Lors d'un banquet, raconte-t-il, le poète Simonide de Céos fut invité comme il était de tradition pour faire l'éloge du maître des lieux. Mais il y inclut un passage à la gloire de Castor et Pollux. Scopas, le maître de céans, dit alors à Simonide qu'il ne lui paierait que la moitié de son dû et qu'il n'avait qu'à demander le solde aux dieux jumeaux. Un peu plus tard au cours du repas, une personne appelle Simonide pour lui dire que deux jeunes gens l'attendent dehors. À peine sorti de la maison, il voit le toit s'effondrer sur l'ensemble des convives. Les corps sont écrasés à tel point qu'ils sont méconnaissables pour leurs proches venus les identifier. Le poète est alors capable de reconnaître la totalité des victimes en se rappelant les places qu'ils occupaient lors du banquet fatal.

Progressivement, d'un simple système mnémotechnique, l'art de la mémoire s'est transformé en un système qui ambitionnait de catégoriser l'ensemble de la pensée humaine sur un plan spatial. Bien au-delà du simple procédé mnémotechnique, ce système dessinait un art de créer de la pensée¹⁷. Mais l'utilisation même de l'expression "art de la mémoire" a sans doute poussé à oublier ces techniques au moment où l'imprimerie, puis l'ordinateur se substituaient à nos capacités de mémoire. Pourtant ce type de méthode, utilisé dès le Moyen Âge par les moines, permet de penser avec un très grand nombre de concepts simplement en les associant à des parties d'un lieu connu, conservé quant à lui dans notre mémoire à long terme.

On retrouve des traces de ces méthodes de pensée alliant concepts et lieux symboliques -pas toujours des lieux physiques mais des cartes apprises et conservées en mémoire- dans de nombreux domaines : l'utilisation des psaumes¹⁸, les contes oraux¹⁹, les *griots* africains, le *Yi King*, la calligraphie chinoise...

Quelle type de carte pour l'intelligence collective ?

Pour permettre le développement de l'intelligence collective par exemple dans la production d'un document collectif ou la résolution des conflits, nous pouvons donc utiliser des cartes afin de montrer les différents cheminements des participants et en découvrir de nouveaux. L'utilisation des schéma heuristiques (*mind mapping*) est particulièrement puissant. Lors de réunions en présentiel il est possible de projeter la carte sur un mur à la vue de tous afin de permettre à chacun d'avoir une vue d'ensemble et ainsi de changer totalement la façon dont les participants proposent de nouvelles pistes plutôt que de ne répéter que celles dont ils se souviennent... Généralement la leur.

Mais il existe des limitations à cette approche : la carte heuristique devient vite complexe. Quelqu'un qui arrive en cours de route aura du mal à s'y retrouver. Ceux qui suivent la construction de la carte depuis le début, peuvent l'utiliser de façon plutôt très efficace... jusqu'à ce que le projecteur soit éteint. Le nombre d'idées posées sur la carte dépasse le plus souvent les limites de notre mémoire de travail et dès la fin de la séance nous arrêtons de penser et ne conservons plus que quelques conclusions reflétant mal la richesse de la discussion. Nous avons testé avec succès la superposition d'une carte d'idée sur un territoire suivant la méthode de l'art de la mémoire. La bibliothèque francophone de *metaverse* a créé une île virtuelle²⁰ contenant les différents concepts de notre livre *Prospect*²¹ sur les sciences et technologies émergentes (Nanotechnologies, Biotechnologies, Sciences de la complexité, Informatique, Neurosciences, Cognition...). Par ailleurs, dans le cadre d'un débat public sur la biologie de synthèse organisé par Vivagora sur 6 séances réparties sur un an, nous avons cartographié en temps réel les idées et opinions sur une ville imaginaire²².

Cette méthode utilisant des cartes heuristiques couplées à un territoire construit au fur et à mesure s'est révélé particulièrement puissante lors de séances en présentiel ou même lors de réunions en ligne (rencontres synchrones). Pour les échanges en ligne asynchrones, lorsque chacun réagit à la discussion au moment qu'il choisit, il en va différemment. En effet, dans ce cas, le niveau d'attention des participants est très variable depuis les plus proactifs jusqu'aux observateurs épisodiques²³. Il devient difficile de co-construire progressivement une carte en gardant l'attention de chacun. Par ailleurs, il est également difficile de trouver des lieux suffisamment connus de tous pour servir de base pour y placer une ou deux centaines de concepts. Nos maisons et notre environnement sont bien mémorisés dans nos têtes et peuvent servir de support à l'art de la mémoire. Mais ils sont différents pour chacun et ne peuvent être utilisés qu'individuellement. La carte du monde pourrait éventuellement servir de base car nous en avons déjà

mémorisé une partie, mais il est délicat de placer des idées souvent subjectives sur des pays ou des territoires habités. Où placer par exemple la notion de déviance ? Le meilleur candidat semble encore la carte du corps humain où une personne même non instruite sait situer des dizaines de lieux différents. Vivian Labrie a expérimenté cette approche avec des "sculptures humaines" constituée de plusieurs participants lors de débats sur la pauvreté au Québec ²⁴. Par ailleurs, lors d'un débat en ligne, les participants qui adoptent une attitude réactive, environ dix fois plus nombreux que les proactifs, reçoivent les contributions et les synthèses dans un outil qu'ils lisent régulièrement plutôt orienté texte (*mail*, Facebook, Twitter) ²⁵ et ne vont bien souvent pas faire l'effort d'aller chercher sur une page particulière la carte heuristique présentée sous forme graphique. Demander de cliquer sur un lien dans un texte envoyé, réduira à environ la moitié le nombre de personnes qui pourront réagir.

Pour les débats en ligne, il est donc plus intéressant d'avoir une carte constituée exclusivement de texte (même si dans le cas de Twitter, il est toujours nécessaire de cliquer sur un lien si on veut proposer plus de 144 caractères). Le texte, lorsqu'il est formaté, propose effectivement ce type de possibilité avec les listes à point structurée (qui constituent une arborescence comme les schémas heuristiques) et différents artifices qui permettent de naviguer sur le texte comme sur une carte, sans avoir besoin de lire le texte du début à la fin (gras, soulignés...). Si on conserve la "carte heuristique textuelle" courte, de la taille d'un écran moyen d'ordinateur, alors on peut permettre aux participants d'avoir une vision d'ensemble des échanges et d'utiliser la pensée 2 pour produire de l'intelligence collective.

¹ Ces idées ont été présentées à l'origine dans Cornu Jean-Michel, « Modes de pensée et conflit d'intérêt » [en ligne], in Nouvelles technologies, nouvelles pensées?, Innovation, ISSN 1961-8328, 1 vol., Limoges, France, FYP éditions, 2008, disponible sur <http://www.cornu.eu.org/files//ProspectTIC_pensee2.pdf>.

Disponible dans l'article : « Nous avons non pas un mais deux modes de pensée » [en ligne], Le blog de Jean-Michel Cornu, disponible sur <<http://www.cornu.eu.org/news/nous-avons-non-pas-un-mais-deux-modes-de-pensee>>, (consulté le 4 février 2014).

² La démarche rationnelle consiste à émettre une hypothèse et ensuite à chercher à la réfuter. En effet, depuis Aristote, nous savons qu'il n'est pas possible de démontrer qu'une théorie générale - Aristote parle de "proposition universelle"- est vraie (une phrase du type tous les lapins ont une queue ne peut pas être vérifiée totalement car on est jamais sûr d'avoir pu observer tous les lapins...). La démarche rationnelle consiste donc à chercher à démontrer que la théorie est fautive. Si on n'y arrive pas alors la théorie est considérée suffisamment bonne pour être considérée comme vraie provisoirement... jusqu'à ce qu'une réfutation l'invalidé (voir la théorie vérificationniste de la signification de Karl Popper). La démarche scientifique s'appuie sur la démarche rationnelle mais en tentant de tirer des prévisions vérifiables de la théorie, qui permettent de la réfuter... ou non.

³ « Antagonisme » [en ligne], Wikipédia, disponible sur <<http://fr.wikipedia.org/wiki/Antagonisme>>, (consulté le 4 février 2014).

⁴ Voir "Comment produire un document à plusieurs centaines de personnes" - la parabole des aveugles et de l'éléphant

⁵ Pour en savoir plus, voir le carré sémiotique ("square of opposition" en anglais) : « Le carré Sémiotique » [en ligne], Le blog de Jean-Michel Cornu, disponible sur <<http://www.cornu.eu.org/news/le-carre-semiotique>>, (consulté le 4 février 2014).

⁶ Voir "Le choix a posteriori"

⁷ Cela est dû au fait que nous utilisons un langage oral ou écrit mais qui se déroule de façon séquentielle. D'autres formes de langage pourraient permettre de montrer simultanément deux ou plusieurs notions. C'est le cas par exemple de la danse. Les abeilles utilisent cette forme de langage (sans cependant avoir un langage symbolique élaboré comme le nôtre). De même la langue des signes pour les sourds et malentendants, permet certaines choses qui sont impossible avec le langage oral, par exemple dire avec la main gauche une chose et autre chose, même opposée avec la main droite !

⁸ Monod Jacques, Le hasard et la nécessité: essai sur la philosophie naturelle de la biologie moderne, Points. Série Essais, ISSN 1264-5524 43, 1 vol., Paris, France, Ed. du Seuil, 1970.

⁹ Baddeley Alan D., Hitch G.J., « Working memory », in G. H. Bower (éd.), The psychology of learning and motivation : Advances in research and theory Volume 8, vol. 8, New York, Academic Press, 1974, p. 47-90.

¹⁰ Bono Edward De, Conflits: comment les résoudre, trad. Terrier Anne, 1 vol., Paris, France, Eyrolles, 2007.

¹¹ Braddley, A. D., Hitch, G. J. et Bower, G. *ibid*.

¹² Appelée "mémoire sémantique"

¹³ Miller George A., « The magical number seven, plus or minus two: some limits on our capacity for processing information. », Psychological review 63 (1956/2), p. 81.

¹⁴ Extrait de Jean-Michel Cornu, *Nouvelles technologies, nouvelles pensées?*, *ibid*.

¹⁵ Yates Frances Amelia, L'art de la mémoire, trad. Arasse Daniel, Bibliothèque des histoires, ISSN 0768-0724, 1 vol., Paris, France, Gallimard, impr. 1987, 1987.

¹⁶ Cicéron, De l'orateur, trad. Courbaud Edmond Éditeur scientifique, Collection des universités de France, ISSN 0184-7155, 1 vol., Paris, France, Les Belles Lettres, 1966.

¹⁷ Carruthers Mary J., Machina memorialis: méditation, rhétorique et fabrication des images au Moyen Age, trad. Durand-bogaert Fabienne, Bibliothèque des histoires, ISSN 0768-0724, 1 vol., Paris, France, Gallimard, 2002.

¹⁸ Carruthers, Mary J. *ibid*.

¹⁹ « Des cartes pour décrire des contes : rencontre avec Vivian Labrie » [en ligne], Le blog de Jean-Michel Cornu, disponible sur <<http://www.cornu.eu.org/news/des-cartes-pour-decrire-des-contes>>, (consulté le 4 février 2014).

²⁰ « Ile Prospectic » [en ligne], ProspectTIC?, disponible sur <<http://prospectic.fing.org/texts/ile-prospectic>>, (consulté le 4 février 2014).

²¹ Cornu Jean-Michel, Nouvelles technologies, nouvelles pensées?, Innovation (Limoges), ISSN 1961-8328, 1 vol., Limoges, France, FYP éditions, 2008.

²² « Biosynth-ville : la ville de la biologie synthétique » [en ligne], Vivagora, disponible sur <http://web.archive.org/web/20130619184123/http://www.vivagora.fr/index.php?option=com_content&view=article&id=436:biosynth-ville-la-ville-d-ela-biologie-synthetique&catid=21:nos-actions&Itemid=111>, (consulté le 4 février 2014).

²³ Voir "La taille des groupes et les rôles des membres"

²⁴ « Collectif pour un Québec sans pauvreté » [en ligne], disponible sur <<http://www.pauvrete.qc.ca/>>, (consulté le 4 février 2014).

²⁵ Voir "La taille des groupes et les rôles des membres"

En résumé

Dans un échange à plusieurs, et plus encore dans un conflit, chacun à tendance à défendre sa position et à la répéter sans cesse pour être sûr qu'elle soit bien prise en compte. Dans les faits, très souvent les différents points de vue ne s'excluent pas mais au contraire se complètent pour donner ensemble une vision plus globale. Pour dépasser cette difficulté, il faut **prendre en compte nos deux modes de pensée** qui utilisent chacun une mémoire de travail différente.

Le premier, basé sur le discours consiste à placer les idées les unes à la suite de l'autre, un peu comme nous plaçons un pas devant l'autre pour avancer depuis un point de départ jusqu'à un point d'arrivée en suivant un cheminement. Ce mode de pensée permet en particulier l'approche rationnelle mais il prend très difficilement en compte le conflit (un point de départ, deux directions), l'intelligence collective (plusieurs points de vue sur le même point d'arrivée) ou encore la créativité (trouver de nouveaux chemins entre plusieurs points de départ et plusieurs points d'arrivée) qui utilisent tous les trois un autre mode complémentaire.

Le deuxième mode de pensée est basée sur la cartographie. Il consiste à disposer toutes les idées en fonction de leur proximité sur une même carte mentale, sans chercher à les sélectionner *a priori* pour obtenir une vision la plus complète des idées et des chemins possibles. Les schémas heuristiques (*mind mapping* en anglais) co-construits et projetés à la vue de tous lors de séances sont très performants pour donner une vision globale aux membres du groupe et ainsi permettre de chercher de nouvelles idées et de nouveaux points de vue plutôt que chacun ne se focalise que sur une ou quelques idées déjà proposées.

Pour aller plus loin, deux approches sont possibles :

- **L'art de la mémoire** : Lors de rencontres synchrones (en ligne ou en présentiel), il est possible de coupler la carte d'idée avec une autre carte souvent territoriale que chacun peut conserver plus facilement dans sa mémoire à long terme. Il peut s'agir d'un lieu connu de tous (leur cathédrale pour les moines du Moyen Âge) ou à défaut d'un lieu co-construit (il est plus facile de mémoriser à long terme un territoire que des idées) ;

- La maturité des groupes
- Les interactions entre les personnes
- La manière de considérer le but

La maturité des groupes

- La démarche coopérative est plus structurée et encadrante. L'animateur organise et "contrôle" le travail. Ce type de travail convient davantage au "groupe-enfant";
- La démarche collaborative est plus souple et les membres du groupe disposent de plus de liberté, Elle convient davantage au "groupe-adulte".

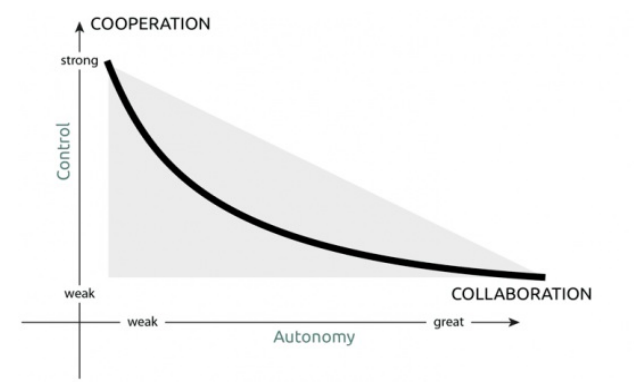

On peut voir la démarche coopérative comme une méthode d'initiation et de préparation à une réelle collaboration.

Les interactions entre les personnes

Les interactions entre les membres des groupes jouent un rôle central :

- En coopérant la complémentarité des tâches crée un sentiment de dépendance réciproque, les interactions sont de ce fait très fortes mais "hiérarchisées".
- En collaborant c'est la mise en commun des idées qui priment, les interactions ont plutôt un caractère "associatif", elles sont donc plus riches et plus intenses.

La manière de considérer le but

Pourquoi travaillons-nous ensemble ?

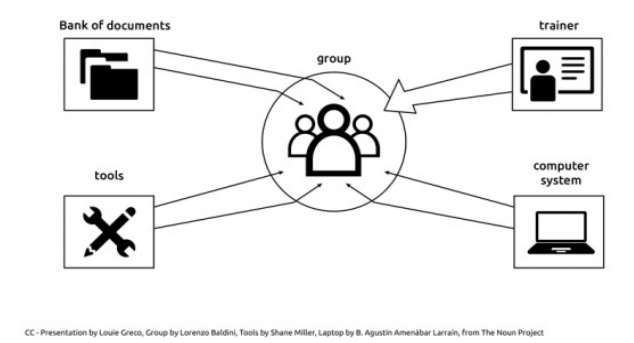

En coopérant, chaque membre est responsable d'une action ou sous-tâche. Le but est une production collective, c'est le groupe en tant qu'entité qui atteint un but.

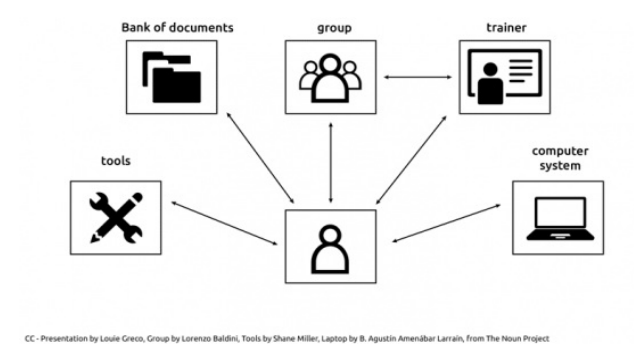

Dans les démarches collaboratives chacun utilise l'ensemble des ressources dans le groupe.

En conclusion



Ces deux notions ne sont pas encore "stabilisées" bien que on s'accorde sur le fait que la collaboration implique un processus plus "démocratique" : les rapports sont plus égalitaires.

Les filtres culturels sont forts et dans les deux cas peuvent avoir une connotation "négative" :

- "Collaborer" renvoie à l'histoire sombre de la guerre 39-45.
- "Coopération" s'associe avec la politique abusive des pays riches en Afrique.

En réalité la différence entre ces deux manières de faire n'est pas si tranchée : on passe facilement d'une démarche à l'autre.

Dessin : *Éric Grelet - CC-BY-SA*

Coopération ouverte et/ou fermée ?

Auteur de la fiche : Corinne Lamarche - SupAgro Florac

Licence de la fiche : Creative Commons BY-SA

Idees développées par l'auteur dans le domaine de la coopération dans ce livre, cette conférence :

Nous sommes "programmés" pour coopérer

Le comportement coopératif de l'homme est du, en partie, à son évolution génétique. Il est lié au degré d'apparentée et aux attentes identitaires. Selon la théorie de l'évolution, nous aurions, au fil des siècles, développé des comportements altruistes, vis à vis de notre groupe de parentèle et d'appartenance.

Coopération fermée

L'altruisme évolue dans un groupe si celui-ci est en compétition avec d'autres groupes. Plusieurs expériences ont montré une propension à la coopération fermée au sein des groupes de parentèles et d'appartenance. L'enfant va plutôt partager avec les membres de son groupe proche et va se méfier des autres groupes. L'aspect cognitif et émotionnel jouant un rôle important (imitation, langage, croyance, imagination). L'ethnologie nous montre le fait de groupes renforçant leur solidarité face à d'autres, pour garder leurs biens matériels, voire immatériels. Dans de nombreuses langues, les termes utilisés pour le "Nous" et le "Eux" rend vraiment compte d'une distinction linguistique mais aussi comportementale entre "Son" propre groupe, et le groupe des "Autres". A travers l'histoire, et même de nos jours, nous nous affirmons en opposition par rapport aux autres; notre identité se construit en s'opposant à l'autre, et il en va de même pour les groupes. La coopération fermée renforce les liens au sein du groupe d'appartenance, permet un ancrage identitaire fort, valorise les réputations, peut se développer grâce la compétition.

Coopération ouverte

Cependant, la spécificité de l'Homo sapiens, au contraire de Néandertal, a été d'élaborer des formes de coopération de plus en plus ouvertes, à s'intégrer dans de larges réseaux. L'homme, selon les situations, a une inclination à la coopération ouverte. Nous coopérons plus facilement avec des gens qui eux-mêmes coopèrent, et en les observant, nous savons si ce sont de bons coopérateurs. Nous pourrions dire de certains comportements coopératifs qu'ils relèvent d'un "altruisme compétitif", tels que l'action de donner à des oeuvres caritatives. Cela pourrait être interprété comme une recherche de valorisation de soi, d'accroissement de la réputation pour être choisis à son tour par le groupe. Mais que dire de situation où l'individu va sauver une vie au risque de perdre sa propre vie? Il n'est pas dans une situation d'altruisme compétitif.

Quels sont donc les facteurs qui nous poussent à coopérer au sein de la parentèle ou avec d'autres groupes plus élargis?

La coopération ouverte permet l'accueil de nouvelles personnes et donc de nouvelles connaissances, de nouveaux savoir faire, augmente son exposition au doute (condition nécessaire pour l'innovation).

Les variables pour la promotion d'une coopération ouverte

Tout d'abord quels sont les bénéfices induits par une coopération ouverte? A travers l'histoire et par expérience, il est démontré l'accumulation culturelle et l'apport d'innovation dû à des facteurs géographiques, écologiques, démographiques, linguistiques. L'ouverture aux autres, à une diversité de manières de faire et de penser, ainsi que la taille du groupe influe sur la capacité d'adaptation et à une certaine stabilité politique.

Trois autres variables sont importantes pour comprendre "les bases évolutives de la coopération humaine et de la manière dont celles-ci sont culturellement modulées":

- Les sanctions. Elles auront un effet positif si il existe, conjointement, des normes prosociales puissantes, une légitimité des acteurs et la confiance dans les dispositifs institutionnels.
- La notion d'identité collective au sens de créer du lien, de faire partie d'un "Nous"; la coopération est liée aux motivations et aux émotions sociales, et non pas à des motivations instrumentales et à un objectif utilitariste.
- Le pouvoir politique, bien qu'il y ait des risques; c'est une affaire de choix moral et d'assumer de passer d'un "Nous" exclusif à un "Nous" inclusif, de tendre vers un processus agrégatif de toujours plus de complexité et de diversité sociales.

Coopération fermée et coopération ouverte s'expriment de manière simultanées, et chacune présentent des avantages et des inconvénients. Pour répondre aux attentes identitaires de chacun, il faudrait d'abord mettre en avant la nécessité de comportements coopératifs. "*Au principe* "Identifiez-vous, puis coopérez", *on opposerait alors un tout autre principe* "Coopérez, puis vous vous identifieriez".



Présentation rapide de l'auteur de l'ouvrage : Joël Candau : Professeur au Département de Sociologie-Ethnologie de l'Université de Nice-Sophia Antipolis. Il est membre élu au Conseil National des Universités, membre de la section "Anthropologie sociale, ethnologie et langues régionales" du Comité des Travaux Historiques et Scientifiques, CTHS (2006-), membre de la Société d'Ethnologie Française, membre du Comité de rédaction de la revue Le monde alpin et rhodanien, expert pour l'AERES et directeur du Laboratoire d'Anthropologie et de Sociologie "Mémoire, Identité et Cognition sociale" (LASMIC, EA 3179).
Référence bibliographique : Dussaux Maryvonne, « Pourquoi coopérer », Terrain, n° 58, 2012 » [en ligne], Lectures (2012), disponible sur <<http://lectures.revues.org/9185>>, (consulté le 4 février 2014).

Débat mouvant

Auteur de la fiche : Frédéric Renier, Supagro Florac

Licence de la fiche : Creative Commons BY-SA

En introduction : Le débat mouvant est un outil d'animation qui permet une prise de parole publique plus facile dans un groupe.



Site officiel : <http://www.scoplepave.org/debats-mouvants>

Famille d'outils : Animation

Présentation : Le débat mouvant (encore appelé Jeu de positionnement) est une forme de débat dynamique qui favorise la participation.

- Un animateur raconte une histoire volontairement polémique. Il propose à certains moments clés de l'histoire aux participants de se positionner physiquement dans la salle, "ceux qui ne sont pas d'accord avec ce qui vient d'être dit d'un côté, ceux qui sont d'accord de l'autre".
- Personne n'a le droit de rester au milieu (sans avis), le fait de se déplacer réellement pousse à choisir un camp et des arguments.
- Une fois que tout le monde a choisi "son camp", l'animateur demande qui veut prendre la parole pour expliquer son positionnement.
- Pour initier le débat, il peut commencer par demander qui est fortement positionné par rapport à ce qu'il vient de dire.
- Quand un camp a donné un argument, c'est au tour de l'autre camp d'exprimer un argument. C'est un ping-pong. Mais si un argument du camp opposé est jugé valable par un participant, il peut changer de camp.
- Quand l'animateur le choisit, il clôt le débat et poursuit son histoire jusqu'à la prochaine affirmation ou situation polémique de l'histoire et le débat reprend.

Pré-requis :

- Un minimum de participants (une dizaine).
- Une histoire polémique dans laquelle les participants peuvent se projeter.
- Une salle avec de l'espace.
- Des affiches pour marquer les différentes zones (d'accord, pas d'accord).
- Exposer les règles du jeu (personne n'est obligé de prendre la parole, mais tout le monde doit choisir un camp).
- Durée de l'activité : 1h30 semble une bonne durée.

Quelques applications :

- Briser la glace très rapidement au sein d'un groupe, le fait d'avoir à se positionner devient vite un jeu et contribue à la participation.
- Favoriser la participation d'un maximum de personnes, si l'animateur favorise la prise de parole de ceux qui n'ont pas encore parlé.
- Clarifier la position de chacun, donner à voir la diversité d'opinion des uns et des autres.

Prise en main :

Un exemple de débat mouvant organisé par la SCOP Le Pavé

Pour aller plus loin :

- Possibilité de collecter les arguments au fur et à mesure du débat et d'en faire une carte mentale.
- Possibilité de donner 5 min ou plus à chaque camp pour peaufiner collectivement ses arguments.

Avantages :

- Activité qui ne nécessite pas de matériel.
- Très rapide à mettre en place.
- Possible de la vivre en extérieur, ce qui aère les participants.
- Dans cette forme le débat redevient un moment de plaisir.

Inconvénients :

- Il n'y a pas de garantie que le débat "prenne".
- Certains participants peu à l'aise en groupe ou avec la logique argumentaire peuvent se sentir exclus, cette méthode débat doit être complétée avec d'autres formes de débat en fonction du temps, des participants et des objectifs.

Licence : Gratuit

Utilisation : Facile

Installation : Ne s'installe pas

Animation des dispositifs coopératifs : freins et facilitateurs

Auteur de la fiche : Outils-réseaux

Licence de la fiche : Creative Commons BY-SA



Description :

Ce qui freine

- Manque de participation.
- Au niveau des outils.
- Au niveau de l'animateur.
- Au niveau du projet.
- Manque de temps.

Ce qui facilite

- Au niveau des personnes.
- Au niveau des outils.
- Au niveau de l'animation.
- Au niveau des projets.
- Les neuf lois de la coopération.

1. Ce qui freine



Principal écueil : manque de participation (situation de non-collaboration).

Au niveau des personnes

- Manque de temps : pour s'approprier ces outils, pour s'en servir.
- Peur du regard des autres, du jugement (des pairs), d'être ridicule.
- Problème d'écrit, de langue.
- Déconnexion au réel (trop virtuel, quelles personnes et quel(s) projet(s) sont derrière l'outil ?).
- Difficulté à changer ses pratiques pour s'adapter à celles du groupe (résistance au changement).
- Problèmes de droits d'auteur, propriété intellectuelle, peur de se faire piller les infos, la perte de pouvoir réelle ou ressentie liée au partage de l'information.
- Difficulté d'appropriation des outils, peur de la technique :
 - Peur de la difficulté.
 - Peur des outils internet.
 - Ordinateur = compliqué.
 - Hétérogénéité par rapport à l'appropriation des outils.
- Accès difficile à internet :
 - Débit lent.
 - Logiciels obsolètes.
- Difficulté à se loguer :
 - Perte du mot de passe.
 - Perte de l'adresse du site.
- Manque de motivation par rapport au projet, ne voient pas dans le projet le lien avec leurs intérêts personnels :
 - Peur que les messages soient mal interprétés.
 - Habitude d'un fonctionnement centralisé.
 - Contexte institutionnel.

Au niveau des outils

- Peur des outils, de la difficulté, interface pas assez ergonomique : l'ordinateur pose problème.
- Matériel, connexion vétuste.

- Protection, identification.
- Pas adaptés aux besoins.
- Mise en place pas assez progressive, ne prenant pas assez en compte les différentes étapes de la vie du groupe.
- Difficulté à faire passer par l'écrit tout ce qui relève de l'émotionnel, second degrés.
- Plusieurs outils pour le même usage.
- Besoin du support papier, de concret.
- Des outils trop compliqués.
- On ne voit pas comment participer.
- Évolution trop rapide des outils (visuels, fonctionnalités).

Au niveau de l'animateur

- Trop de sollicitation (Urgent ! à valider, question mal dirigée).
- Omniprésence ou absence de l'animateur.
- Messages trop longs, trop d'information, pas clairs.
- Fondateur = fossoyeur.
- Salarié : le financement du poste prend le pas sur les objectifs du réseau.
- Pas assez à l'écoute des besoins du groupe.
- L'animateur fait au lieu de faire faire.
- Confusion dans les rôles : animation, *leadership*, facilitateur.

Au niveau du projet

- Dérive éthique, risque de rupture.
- Représentation institutionnelle (perte de pouvoir réelle ou ressentie liée au partage de l'information).
- Démobilisation : mauvaise appréhension de l'implication.
- Difficulté à percevoir concrètement le projet, ses résultats.
- Pertinence du projet.
- Vocabulaire : niveau de jargon partagé ?
- Complexification : les participants ne voient plus la globalité.
- Réseau qui s'institutionnalise.
- Niveau d'engagement trop élevé.
- Manque de visibilité : du temps nécessaire, de l'intérêt du projet, de la finalité du projet.
- Pas de *leader*.
- Pas de traces de l'histoire du projet.

Le temps

- Manque de temps :
 - pour l'appropriation des outils
 - pour participer au projet.
- Différences de rythme : salariés / bénévoles.

2. Ce qui facilite

Au niveau des personnes

- Rencontres physiques, convivialité.
- Évaluation par l'estime, citer tous les contributeurs
- Mixer les publics (cf. *forum*).
- Réduire les risques à participer, permettre la sortie et la multi-appartenance : procédure d'adhésion simplifiée, possibilité de désengagement !
- Cercle vertueux de la motivation :
 - Projet / action qui a du sens
 - se sentir capable
- Contrôlabilité :
 - Engagement cognitif.
 - Persévérance.
 - Réussite.
- Réconcilier intérêt individuel et intérêt collectif.
- Rendre visible les mécanismes.
- Stratégie gagnant/gagnant.
- Questionner les personnes sur leurs objectifs.
- Accueil des nouveaux, parrainage.
- Des supports techniques : savoir où se trouve le référent technique, avoir des modes d'emploi, des rubriques d'aides.

Au niveau des outils

- Des règles de conduite.
- Nétiquette.
- Mise en place progressive.
- Simplifier !!! Masquer des fonctionnalités.
- Mode d'emploi, rubrique d'aide, formations...

Au niveau de l'animation

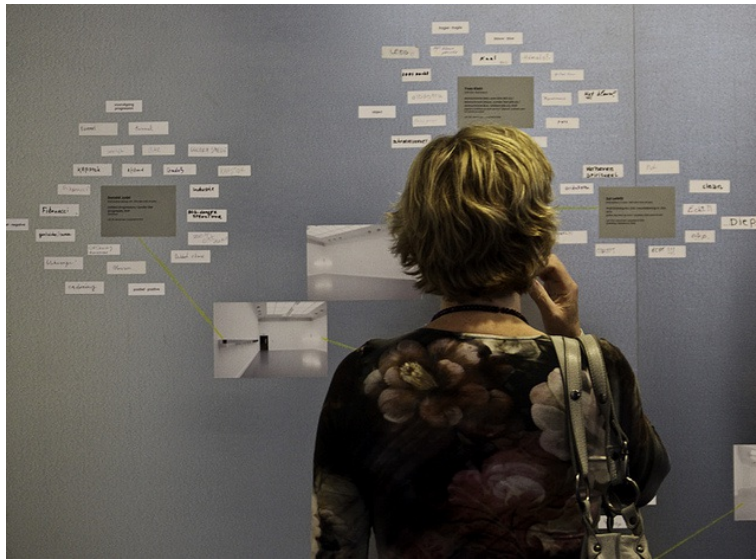

Rendre visible l'activité du groupe : synthèse, reformulation, historique, rendre visible ce qui se passe dans les sous-groupes, actus régulières : résumés (TST)
 Incitation forte pour faire évoluer les habitudes : mettre uniquement les CR sur *wiki*, faire des fautes volontaires dans le nom des gens

Des animateurs "professionnels" :

- Métiers émergents.
- Séparer les fonctions d'animation et de facilitation.
- Savoir-être plus que savoir-faire.
- En éveil permanent.

Synthétiser, reformuler, jardiner.

Au niveau du projet

- Proposer un historique, un carnet des événements.
- Minimiser les besoins de départ : mettre en ligne des productions inachevées.
- Maîtrise des tâches critiques : compromis entre souplesse et pérennité du système, le projet doit se suffire d'un minimum de contributions.
- Fonctionner en attention plutôt qu'en intention : laisser émerger des thèmes, des projets, en étant à l'écoute du groupe, définir des objectifs et non les résultats attendus.
- Analyse du risque : volonté de réussite ou peur d'échouer ?
- Définition des finalités et du pilotage (Matrice Sagace).
- Objectifs clairs, charte.
- Productions : Licences libres pour en faire des biens communs.

Les 9 lois de la coopération

- Réduire les risques à participer.
- Abaisser le seuil de passage à l'acte.
- Biens non consommables et environnement d'abondance.
- Les communautés qui durent convergent vers la coopération.
- L'évaluation par l'estime.
- Minimiser les besoins de départ .
- Minimiser les risques d'échec par la maîtrise des tâches critiques.
- Le temps des opportunités.
- N'oublier aucune des règles !

Abaisser le seuil de passage à l'acte

Le passage à l'acte chez l'être humain correspond à un basculement brutal

- Logiciel libre :
 - *Donner l'autorisation d'utilisation et de modification a priori grâce à une licence plutôt que d'imposer une demande d'autorisation avant toute action est un autre exemple d'éléments qui facilitent le passage à l'acte.* (Jean-Michel Cornu)
- Tela Botanica :
 - L'inscription est libre, gratuite et facile.
 - Utilisation *Forum* et *Wiki*.
- Incitation à la participation par des exercices simples :
 - Faire une faute volontaire sur un nom de personne pour la faire réagir et l'inciter à corriger par elle-même.

Biens non consommables et environnement d'abondance

- Tela Botanica : projet Flore de France Métropolitaine.
 - Issu du travail d'une personne : travail de nomenclature et taxonomie sur 75 000 noms.
 - 55 599 fiches modifiées par les membres du réseau.
 - Ajout de 46 794 noms vernaculaires (plusieurs langues).

Les communautés qui durent convergent vers la coopération

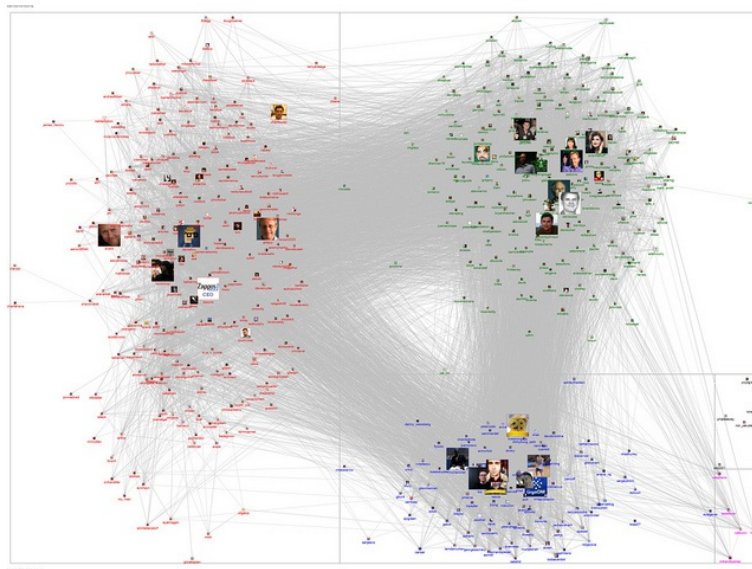

S'associer très en amont pour éviter la concurrence en aval.

- GNU/Linux.
 - GNU et Free Software Foundation : 1985 .
 - Linux : 1991.
- projet Flore de France Métropolitaine : 2001.

L'évaluation par l'estime

- Tela : Projet compilation d'articles botaniques (25674 articles).

De Boissieu Henri - Un acer hybride nouveau pour la flore française. - 1912 - dendrologie, plante hybride, acer x bormulleri, localité, p. 77-78 - Société Botanique de France, Bulletin de la Société Botanique de France, Bull. Soc. Bot. Fr. (1904), Tome 59 - Fascicule 1 - Saisie : Jean TIMBAL - Art. n°13807.

Delahaye Thierry, Henze Gaston, Lequay Arthur - Les orchidées de Monthoux - 1996 - Savoie, Avant-pays, Acéracées, acer monspessulanum, Fabacées, Argyrolobium zanonii, p. 15-19 - Départ./Région : 73 - Société Mycologique et Botanique de Chambéry, Bull. de la sté Myco et Bota de la Région Chambérienne, N°1 - Saisie : Sylvie SERVE - Art. n°479.

Delahaye Thierry, Lequay Arthur, Prunier Patrice - Les découvertes botaniques de nos sociétaires en 1996 - 1997 - Savoie, violacées, Viola collina, loranthacées, Viscum album, acéracées, acer monspessulanum, joncacées, Juncus arcticus, liliacées, Erythronium dens-canis, p. 31-32 - Départ./Région : 73 - Société Mycologique et Botanique de Chambéry, Bull. de la sté Myco et Bota de la Région Chambérienne, N°2 - Saisie : Sylvie SERVE - Art. n°495.

Minimiser les besoins de départ

- Linux a commencé par réutiliser le code et les idées de Minix (la totalité du code de Minix a été abandonnée ou réécrite complètement depuis).
- Exemple "Cathédrale et Bazar" : Fetchmail basé sur popclient et Fetchpop.
- Tela :
 - Récupération d'un travail de synonymie de M. Kerguelen sur 75 000 noms.
 - Récupération de nombreuses base de données constituées par des amateurs.
- Mettre en ligne des documents inachevés car ils peuvent être améliorés par des contributeurs. Si on attend l'achèvement du document pour le mettre en ligne, la dynamique de réseau ne va pas s'enclencher.

Minimiser les risques d'échec par la maîtrise des tâches critiques

- Loi de Brooks : "Le fait d'ajouter des gens à un projet logiciel en retard, le retarde encore d'avantage" : la complexité augmente, quant à elle, comme le nombre d'échanges et donc comme le carré du nombre de personnes.
- Tela Botanica :
 - L'association contractualise des partenariats et assume les responsabilités.
 - Les salariés fournissent des outils et des services et assurent la permanence.
 - Les membres du réseau montent des projets et donnent du sens au réseau.
 - Le comité de pilotage assure la coordination et valide les décisions.

L'analyse du risque

- La peur d'échouer fait prendre un minimum de risque. On est alors tenté de tout blinder, c'est d'ailleurs une des caractéristiques actuelles : tout est balisé, verrouillé (notamment juridiquement). Au sein de certaines administrations par exemple, il existe un manque d'ouverture qui est le reflet d'un fonctionnement mental rigide.
- A l'inverse, vouloir réussir suppose de mettre en oeuvre des moyens pour atteindre le but qu'on s'est fixé. Cette démarche renvoie à un schéma mental beaucoup plus ouvert et dynamique.

Coopérer, entre efficacité et résilience

Auteur de la fiche : Jean-Michel Cornu

Licence de la fiche : Creative Commons BY-SA

Description : Robert Ulanowicz est un écologiste empiriste connu pour ses recherches sur la mesure de la biomasse dans les écosystèmes naturels. Ses découvertes dans ce domaine ont des implications philosophiques importantes dans d'autres domaines complexes, comme celui des réseaux. Il a constaté que **les systèmes totalement optimisés ne sont pas durables**¹. Ainsi, si nous choisissons le plant le plus optimisé de maïs, par exemple, et ne plantons que celui-là, il y a fort à parier qu'au premier parasite, l'ensemble de la récolte serait perdu. Le professeur à l'université de Maryland, aujourd'hui à la retraite, s'est alors intéressé à la durabilité des systèmes et a montré que celui-ci était maximal lorsque l'on trouve le bon équilibre entre l'efficacité et la résilience (qui nécessite une plus grande diversité au détriment de l'efficacité, afin d'augmenter la capacité d'adaptation aux problèmes qui peuvent survenir). Cet optimum se situe un peu plus près de la résilience que de l'efficacité (sur un rapport approximativement de un tiers/deux tiers).



C'est à ce point d'équilibre entre optimisation et adaptabilité, entre ordre et désordre², qu'émergent de nouvelles possibilités : en un mot, que la possibilité d'innovation est maximale. Ce résultat, sur les dangers de seulement optimiser sans développer l'adaptabilité, n'est pas seulement un constat sur les systèmes biologiques, mais plutôt une règle profonde de tous les systèmes complexes. **Il peut ainsi être appliqué au domaine de l'innovation, du fonctionnement en réseau, aux choix complexes et aux civilisations elles-mêmes**³.

1 Ulanowicz Robert E., A third window: natural life beyond Newton and Darwin, West Conshohocken, Pa., Templeton Foundation Press, 2009.

2 Benoît Mandelbrot : "Entre le domaine du désordre incontrôlé et l'ordre excessif d'Euclide, il y a désormais une nouvelle zone d'ordre fractal". Voir également la notion de "dialogique" d'Edgar Morin qui "unit deux principes ou notions antagonistes, qui apparemment devraient se repousser l'un l'autre, mais qui sont indissociables et indispensables pour comprendre une même réalité".

3 Tainter Joseph Anthony, The collapse of complex societies, New studies in archaeology [Texte imprimé] / ed. Wendy Ashmore, Clive Gamble, John O'Shea,... [et al.]. - Cambridge : Cambridge University press, 1976-, Cambridge, Etats-Unis, Etats-Unis, , 2000. L'idée que le manque d'adaptabilité conduit à l'extinction a été reprise et appliquée à l'économie par Clay Shirky dans l'article "The collapse of complex business models" accessible sur son *blog* (il aurait mieux valu parler de modèle économique compliqué et peu adaptable plutôt que complexe).

Grossir ou s'archipéliser ?

Auteur de la fiche : Gatien Bataille

Licence de la fiche : Creative Commons BY-SA

Description :

Croître sans cesse est-il une bonne idée ?

Si on écoute le discours dominant, la réponse est oui mais une bonne idée peut-elle résister à la croissance ?

image Concept_Grossirousarchepeliser.png

Historique de l'approche francophone de la coopération

Auteur de la fiche : Jean-Michel Cornu

Licence de la fiche : Creative Commons BY-SA

Description : Jusqu'en 1990, la très grande majorité des personnes pensaient qu'il était impossible de travailler de façon efficace à plus d'une douzaine de personnes (à moins de mettre en place une hiérarchie pour faire des "groupes de groupes" ou de faire du travail à la chaîne qui ne demande une relation qu'avec ceux avant et après soi).

En 1991, Linus Torvalds, un étudiant finlandais, lance le développement du noyau du système d'exploitation Linux¹. A la suite d'une annonce le 26 août 1991 sur le *forum* Usenet, plusieurs centaines de passionnés et d'entreprises de toute taille rejoignent le projet et travaillent ensemble au développement du système.

En 1997, Eric Raymond publie en ligne la première version de son texte "La Cathédrale et le Bazar²." qui donne des pistes pour comprendre comment le phénomène Linux a été possible dans le monde du logiciel libre. Il propose 19 règles pour le développement de façon collaborative de logiciels libre.

En 2000, Jean-Michel Cornu publie en ligne la première version de "la coopération nouvelles approches³." qui propose les neuf lois de la coopération en s'appuyant sur la cathédrale et le bazar d'une part, et sur des expériences personnelles en dehors du développement logiciel : l'association Vidéon (télévision participative et centre de ressources pour les autres télévisions participatives) et l'Internet Fiesta (fête mondiale de l'Internet qui s'est appuyée en 1999 et 2000 sur les principes du logiciel libre appliqués à la réalisation d'événements).

Vers 2001, un groupe informel naît de structures environnementales (Tela Botanica, Ecole et Nature, les écologues de l'Euzière). OCTR travaille à l'élaboration d'outils méthodologiques et informatiques pour le travail en réseau, le nom sera vite oublié mais ce groupe organise en 2003 une rencontre inter-réseaux "réseaux, mythes et réalités" dans le sud de la France.

En 2001 également, se crée l'association Créatif, réseau d'acteur de l'accès public, qui va produire de manière collaborative une série de guides animés par Philippe Cazeneuve. Cette même année est créé le collectif I3C de l'internet créatif coopératif et citoyen⁴, qui organise des rencontres Haillan (33) en novembre 2001, puis une rencontre régionale "en Bretagne armorique" en novembre 2002 à Brest du réseau I4C ou le 4eme C est rajouté pour convivial⁵.

En 2002, le réseau Ecole et Nature, sous la houlette de Marc Lemonnier publie son guide "Fonctionner en réseau"⁶, synthèse d'analyses de pratiques des réseaux territoriaux d'éducation à l'environnement : écriture coopérative en 1995 de son premier guide pratique professionnel, expérience irréversible de coopération, organisation de rencontres régionales et nationales participatives.

Le réseau Tela-botanica des botanistes francophones⁷, créé en 1999 par Daniel Mathieu, s'appuie alors sur le livre la coopération nouvelles approches et sur les réflexions du réseau Ecole et Nature pour le mode de participation de ses membres. En 2013, le réseau atteint 20000 membres.

En 2004, la Fondation Internet Nouvelle Génération monte un groupe sur l'Intelligence Collective⁸, qui rassemble 130 spécialistes et praticiens francophones à la suite d'une conférence donnée par Pierre Levy. Pendant 3 ans, par l'intermédiaire d'échanges en ligne sur une liste de discussion, les membres croisent leurs savoirs et aboutissent à une première synthèse de l'intelligence collective sous la forme de 12 facettes. Ce travail permet d'aboutir en 2007 à un questionnaire "comprendre par vous même ce qui se passe dans un groupe"⁹.

Toujours en 2004, à l'initiative de Michel Briand, le *forum* des usages coopératifs¹⁰, réuni à Brest plus de 250 acteurs impliqués dans les usages innovants et l'appropriation sociale. Il se déroule ensuite tous les deux ans. D'autres rencontres se créent en France autour de la coopération comme les étés TIC¹¹ à Rennes à partir de 2009 devenus en 2013 "tu imagines ? Construits !"¹² ou bien encore les rencontres Moustic¹³ à Montpellier à partir de 2005. Elles sont l'occasion de croiser les expériences et de continuer de développer la compréhension des mécanismes de coopération (très grands groupes, recettes libre pour reproduire les projets coopératifs...). A cette même époque, les rencontres des acteurs de l'internet francophone, plus ancienne manifestation française de l'internet créées en 1997, accueillent une série d'ateliers faisant le point sur les avancées dans le domaine de la coopération. Le croisement des réseaux s'organise autour du site Intercoop¹⁴.

En 2010, l'association Outils Réseaux, lance la formation Animacoop¹⁵, "animer un projet collaboratif" en s'appuyant sur les résultats précédents. Plus d'une centaine de personnes sont formées à ce jour avec des sessions à Montpellier, Brest et Caen.

En 2011 se crée Imagination for People, une plate-forme internationale et une communauté dont le but est de repérer et soutenir les projets sociaux créatifs. Dans ce cadre, elle aide de nombreux groupes entre 100 et 1000 personnes à se créer et se développer. Le groupe Imagine produit le 12 mai de cette année une version plus aboutie de la méthodologie de production collective, développée au départ dans le cadre du groupe intelligence collective.

Toujours en 2011, le nouveau groupe sur l'innovation monétaire de la Fondation Internet Nouvelle Génération applique cette méthodologie avec 160 participants qui aboutie à des pistes radicalement innovantes qui sont publiées sous la forme d'un livre l'année suivante.

Le groupe des animateurs de groupe, AnimFr, est créé en 2011 à l'initiative de Outils Réseaux, Brest Métropole Océane et Imagination for People. Il rassemble 250 personnes parmi ceux qui ont fait la formation Animacoop de Outils Réseaux et ceux qui animent des groupes dont Imagination for People est partenaire.

Entre le 2011 et 2013, le projet européen CoopTIC, piloté par SupAgro Florac permet de former des formateurs en coopération en Belgique, Catalogne et France. Il aboutit à des premières formations dans les différents pays et un livre en ligne rassemblant l'état actuel des connaissances sur le sujet.

En 2012, la méthode de production collective de documents dans des grands groupes commence à être appliquées par d'autres personnes que ses initiateurs. C'est le cas en particulier du groupe Question Numérique de la Fondation Internet Nouvelle Génération (travail coordonné par Amadou LO) et du document "La coopération expliquée à mon beauf" produit par le groupe AnimFr (travail coordonné par Gatien Bataille dans le cadre de la formation CoopTIC).

Toujours en 2012, les différentes facettes pour comprendre la coopération, produites par le groupe Intelligence collective de la Fing et les compétences développées dans le cadre de la formation Animacoop de Outils Réseaux sont actualisées et rassemblées pour conduire à la présentation d'ensemble "la coopération en 28 mots clés" qui est exposée dans le cadre d'Animacoop et du premier MOOC francophone ITPA (Formation massivement en ligne et ouverte sur le thème "Internet, tout y est pour Apprendre").

En 2013, le groupe Adeo rassemblant 13 enseignes de bricolage dans le monde, définit sa stratégie produits, achats et *supply chain* pour les dix prochaines années, à l'aide de groupes de travail, d'une rencontre internationale, mais également d'un travail en ligne qui rassemble 1500 personnes en 7 langues pendant deux mois.

La même année, un document de synthèse décrit en détail la méthode pour produire des documents à plusieurs centaines de personnes pour être utilisée dans différents cadres.

Également en 2013 sort le logiciel en ligne Assembl développé par Imagination for People en partenariat avec l'Institut du Nouveau Monde au Québec pour faciliter la réalisation des cartographies textuelles proposées par la méthode.

1 « Linux » [en ligne], Wikipédia, disponible sur <<http://fr.wikipedia.org/wiki/Linux>>, (consulté le 29 janvier 2014).

2 Raymond Eric S., Young Robert Maxwell, The cathedral and the bazaar: musings on linux and open source by an accidental revolutionary [en ligne], 1 vol., Sebastopol, Calif., Etats-Unis, O'Reilly, 2001, disponible sur <<http://www.catb.org/~esr/writings/cathedral-bazaar/cathedral-bazaar/>> et « La cathédrale et le bazar » [en ligne], Linux-france, trad. Raymond Eric S., 1998, disponible sur <http://www.linux-france.org/article/these/cathedrale-bazar/cathedrale-bazar_monoblock.html>, (consulté le 29 janvier 2014).

3 « Jean-Michel Cornu - La coopération, nouvelles approches » [en ligne], disponible sur <<http://www.comu.eu.org/texts/cooperation>>, (consulté le 29 janvier 2014).

4 « Vecam - Présentation d'I3C : un réseau ouvert » [en ligne], disponible sur <<http://vecam.org/article8.html>>, (consulté le 29 janvier 2014).

5 Débat public et internet : probleme http://www.ecrit-public.net/article.php?id_article=22 et « Organisation de la rencontre - @ Brest » [en ligne], disponible sur <<http://a-brest.net/rubrique16.html>>, (consulté le 29 janvier 2014).

6 « Fonctionner en réseau | Réseau Ecole et Nature » [en ligne], Réseau école et nature, disponible sur <<http://reseauecoleetnature.org/fiche-ressource/fonctionner-en-reseau-23-09-2009.html>>, (consulté le 29 janvier 2014).

7 « Tela Botanica - Accueil » [en ligne], disponible sur <<http://www.tela-botanica.org/site/accueil>>, (consulté le 29 janvier 2014).

8 « Intelligence Collective - Présentation du groupe Intelligence Collective de la Fing » [en ligne], disponible sur <<http://ic.fing.org/texts/presentation>>, (consulté le 29 janvier 2014).

9 « Intelligence Collective - Comprendre par vous-même ce qui se passe dans un groupe » [en ligne], disponible sur <<http://ic.fing.org/news/comprendre-par-vous-meme-ce-qui-se-passe-dans-un-groupe>>, (consulté le 29 janvier 2014).

10 « Forum des Usages Coopératifs » [en ligne], disponible sur <<http://forum-usages-cooperatifs.net/index.php?title=Accueil>>, (consulté le 29 janvier 2014).

11 « Page Accueil - Les étés TIC de Bretagne » [en ligne], disponible sur <<http://www.lesetestic.com/>>, (consulté le 29 janvier 2014).

12 « 3 jours autour de la Fabrication Numérique - Tu Imagines ? Construis ! » [en ligne], disponible sur <<http://imagineconstruis.wikidot.com/>>, (consulté le 29 janvier 2014).

13 « Rencontres MOUSTIC 2013 : PagePrincipale » [en ligne], disponible sur <<http://moustic.info/2013/wakka.php?wiki=PagePrincipale>>, (consulté le 29 janvier 2014).

14 « Intercoop » [en ligne], disponible sur <<http://www.intercoop.info/index.php/Accueil>>, (consulté le 29 janvier 2014).

15 « Animacoop : PagePrincipale » [en ligne], disponible sur <<http://animacoop.net/wakka.php?wiki=PagePrincipale>>, (consulté le 29 janvier 2014).

L'écriture collaborative

Auteur de la fiche : Outils-réseaux

Licence de la fiche : Creative Commons BY-SA

Description : Conçu comme un support à la construction d'un savoir collectif, le **Web 2.0** a profondément amené à concevoir l'information de manière différente. Libérant l'écriture de l'univers clôt du support imprimé, il a engendré une profonde modification dans ce domaine. Il est désormais possible d'écrire à plusieurs sur le même document et en même temps ! Le succès rencontré par l'**Encyclopédie Wikipédia**, l'un des sites les plus consultés au monde, a ouvert la voie à de nouvelles pratiques d'écriture. Se définissant elle-même comme un "projet d'encyclopédie libre, écrite collectivement", elle a démontré combien la collaboration était porteuse de qualité et pouvait doter l'écrit d'une plus grande richesse. Richesse pour la communauté qui bénéficie de la rencontre de points de vue différentes sur un même sujet. Richesse également pour l'individu qui participe à un projet qui va le conduire à élaborer de nouvelles stratégies d'écriture et à se nourrir de nouvelles idées.



Co-écrire, un processus difficile

La réalisation d'un écrit collaboratif est le fruit d'un processus souvent jugé complexe et difficile. Dans l'article *A Taxonomy of Collaborative Writing to Improve Empirical Research, Writing Practice, and Tool Development*, paru en 2004, Lowry P.B., Curtis A. et Lowry M.R. expliquent cette difficulté par le fait qu'à la démarche d'écriture individuelle (qui a pour fondement, selon eux, la planification, la traduction et la révision), l'écriture collective ajoutent trois niveaux de complexité supplémentaire :

1. Intellectuelle
2. Sociale
3. Procédurale

Ceux-ci correspondent à trois questions que pose l'écriture collaborative :

1. Comment mutualiser et harmoniser des connaissances individuelles pour produire un savoir collectif ?
2. Comment coordonner les membres et leurs différents avis pour mener à bien ce projet ? Comment dépasser les conflits socio-affectifs générés par cet exercice collectif ?
3. Comment mettre en place une planification et une finalisation commune ?

La dynamique de groupe : la clé de voûte de l'écriture collaborative

En réalité, au-delà de la dimension intellectuelle et procédurale évoquées précédemment, ce qui apparaît véritablement comme la clé de voûte de l'écriture collaborative est la dimension sociale de laquelle va découler le "bon fonctionnement" du reste. Par "dimension sociale", on entend la capacité à créer une dynamique de groupe qui va fédérer chaque membre autour d'un objectif commun (la production d'un texte) et au sein duquel chacun va trouver sa place. Une dynamique qui va faciliter au maximum l'implication de ses membres et sans laquelle tout projet coopératif est voué à l'échec.

L'écriture collaborative peut en effet générer des conflits socio-affectifs (points de vue divergents, sentiment d'être jugé etc.) qui peuvent s'avérer difficiles à dépasser. L'acte de co-écriture nécessite ainsi :

- Un haut niveau d'interaction réciproque entre les membres alimenté par des échanges fréquents.
- La prise en compte des différents points de vue, la valorisation des apports de chaque membre à la communauté, l'encouragement de chacun à participer, en gardant en tête cette phrase de Paul Ricoeur "*La tolérance n'est pas une concession que je fais à l'autre, elle est la reconnaissance du principe qu'une partie de la vérité m'échappe.*"
- La capacité de l'animateur à réguler les conflits sociaux-cognitifs générés par les idées et natures divergentes.

Le travail de l'animateur de réseau va justement être d'apporter une convergence au sein de la communauté et de créer ainsi une dynamique constructive de travail propice à l'implication de chacun :

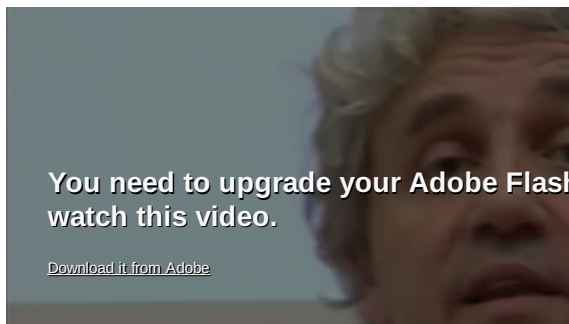

J-M Comu - 4. Convergence et conflit

Faciliter la contribution de chacun par la méthode des 6 chapeaux

Afin de favoriser l'implication de chacun et l'émergence de nouvelles idées au sein d'un groupe, le psychologue spécialiste des sciences cognitives **Edward de Bono** a développé en 1987 la méthode dite des "6 chapeaux". Partant du postulat que la recherche de solutions passe par six phases bien distinctes, celle-ci invite chaque membre du groupe à explorer lors d'une réunion six modes de pensée spécifique, symbolisés par six chapeaux de couleurs différentes.

En résumé, les objectifs sont de :

- permettre à chaque membre de percevoir une idée, de la penser, sous un angle différent et ainsi de faire évoluer son point de vue sur une question ;
- empêcher la censure d'idées nouvelles au sein d'un groupe ;
- créer un climat favorable aux échanges et à la créativité, favoriser la liberté de parole ;
- résoudre collaborativement des problèmes ;
- offrir une vision globale et approfondie de la situation.

Concrètement, une fois le problème posé, chaque membre endosse tour à tour une stature différente en revêtant virtuellement un chapeau et commence à explorer de nouvelles solutions :

- Le **Chapeau blanc** symbolise la neutralité. Lorsqu'elle le porte, la personne doit s'attacher à énoncer simplement les faits, en laissant de côté tout ce qui peut relever de l'interprétation.
- Le **Chapeau rouge** : l'émotion. La personne énonce librement ses sentiments et ses intuitions.
- Le **Chapeau vert** : la créativité. Elle cherche des alternatives, en essayant de considérer le problème sous un angle nouveau.
- Le **Chapeau jaune** : la critique positive. Elle "admet ses rêves et ses idées les plus folles".
- Le **Chapeau noir** : la critique négative, le jugement. Elle énonce les faiblesses et les risques que comporte selon elle cette idée.
- Le **Chapeau bleu** : l'organisation, la canalisation des idées, le processus. Elle s'attache à prendre du recul sur le sujet énoncé.

Cette méthode, qui pousse les participants à sortir de leur mode de pensée habituel, peut s'avérer très utile dans le cadre de la réalisation d'un écrit collectif.

Trois approches pour réaliser un écrit collaboratif

Réaliser un écrit collectif peut se faire de différentes manières, selon trois niveaux de collaboration :

- Un membre commence par rédiger un article qui est ensuite modifié et enrichi par un autre membre et ainsi de suite jusqu'à obtenir un "document" jugé complet par le groupe et faisant l'objet d'un consensus.
- Une approche plus coopérative que collaborative consiste à ce que chaque membre travaille sur une partie de l'article. Les diverses parties produites sont ensuite reliées entre elles et harmonisées pour former un seul et même article.

Une variante à cette coopération consiste à ce que chaque membre, selon ses compétences et ses appétences, effectue une partie du travail. Par exemple, un membre rédige, l'autre corrige, le troisième relit etc.

- Enfin, l'approche la plus collaborative est peut-être celle qui inclut tous les membres de la conception à la réalisation de l'écrit, celle où il n'y a pas véritablement de distinction de rôle. Chacun participe ainsi aux différents phases. Nous allons nous arrêter sur les phases d'élaboration que pourrait recouvrir cette dernière.

Les phases d'élaboration : trucs et astuces pour l'écriture participative

Chaque groupe peut trouver sa propre méthode, celle qui lui correspond. Cependant, pour avoir quelques points de repère, voici quelques trucs et astuces pour initier une écriture participative :

1. Faire vivre "une expérience irréversible de coopération"

Rien de mieux pour préparer un groupe à la réalisation d'un écrit collectif que de commencer déjà par lui faire vivre une "Petite Expérience Irréversible de Coopération" (PEIC). Ceci afin de résoudre des points de blocage éventuels, faire naître les premiers échanges et donner du sens à la démarche collaborative. L'une des grandes astuces consiste à utiliser Etherpad, un service en ligne qui permet de prendre des notes à plusieurs personnes simultanément, sur lequel est mis du contenu imparfait, à corriger ou comportant de nombreuses fautes d'orthographe. Ce simple fait va pousser instinctivement les personnes, malgré les barrières qu'elles pourraient avoir, à corriger les fautes. Cette astuce est encore plus efficace quand la faute porte sur le nom d'une personne : au souci de l'orthographe irréprochable, s'ajoute l'ego... Le mal est fait : la personne vit sa première expérience de collaboration !

2. Le brainstorming

Ce premier pas réalisé, une deuxième étape peut être franchie par l'organisation d'un *brainstorming* collectif c'est-à-dire d'une réunion de collecte d'idées qui permet de rassembler tous les points de vue et les propositions d'écriture du groupe. Cette technique incite les membres à verbaliser les idées, à les confronter entre eux et à les reformuler. Elle stimule en outre la créativité. L'utilisation d'une *carte heuristique* s'avère très efficace pour recueillir toutes ces données, les hiérarchiser entre elles et offrir une vue d'ensemble. Le principe est simple : l'animateur fabrique une carte mentale qui reprend les points énoncés par chaque membre et les classe par thèmes et sous-thèmes. Projetée à l'écran, celle-ci permet à chacun de voir s'il manque une donnée et d'intervenir ainsi plus facilement. Cela permet de rapidement faire fuser les idées et de prendre en compte chaque point de vue !

De nombreux outils de carte heuristique existent, parmi eux se distingue Freeplane par sa facilité d'utilisation.

3. La rédaction

Une fois ce travail effectué, le groupe est en mesure d'établir un plan de l'écrit à réaliser. A partir de ce plan, le vrai travail de rédaction va commencer. En amont, il peut être utile de tester différentes modalités d'écritures (individuelles ou directement en groupe, dans quel cadre etc.) pour trouver la configuration qui conviendra le mieux au groupe. Une réflexion sur ce qu'induit la publication (= exposition) est également nécessaire.

La rédaction peut se faire au travers d'outils en ligne qui permettent à chaque membre d'éditer et de modifier le document, d'améliorer le travail commun d'écriture et d'avoir une vision en temps réel de l'état du document.

Google Document se prête bien à la rédaction en **petit groupe**. Il permet de rédiger à plusieurs et en même temps un document en ligne que chacun peut modifier et dont toutes les modifications sont automatiquement intégrées à l'écrit de base. L'avantage de cet outil est que le travail n'est jamais isolé et que les membres peuvent voir la construction au fur et à mesure de l'écrit et par là-même faire évoluer leurs idées sur le sujet.

Pour un plus **grand groupe**, le *wiki* peut être une bonne option. Tout comme Google Doc et Etherpad, il permet de publier instantanément toute création ou modification de page et d'avoir une vue d'ensemble mais possède d'autres options intéressantes. Il offre en effet la possibilité de commenter les pages, d'avoir une mise en page des contenus plus visuelle, de décider du moment de l'édition du travail en ligne et de gérer l'historique des rédactions. Il permet ainsi un travail collaboratif peut-être plus structuré.

Petit retour d'expérience d'Animacoop sur la rédaction collective

Lors de la formation Outils-Réseaux "Animer un réseau collaboratif" (Montpellier, octobre-décembre 2010), les formateurs ont proposé au groupe de stagiaires d'Animacoop de rédiger collectivement et à distance, trois articles pour leur *newsletter*. Les membres du groupe avaient l'habitude de travailler ensemble et écrire un article permettait de valoriser un bien commun, une création. "Pour les formateurs, cet exercice d'écriture était une sorte de défi méthodologique", expliquent les responsables de la formation : "Comment tester la capacité collective de synthèse des contenus transversaux produits durant la formation ? Deuxième défi : comment motiver les stagiaires pour un travail complémentaire et peu anticipé ?"

Le témoignage des stagiaires sur cette expérience (méthode employée, étapes de réalisation, gestion du temps) est à lire en ligne :

<http://animacoop.net/formation2/wakka.php?wiki=PageArticlerc>

Lowry Paul, Curtis Aaron, Lowry Michelle, « A taxonomy of collaborative writing to improve empirical research, writing practice, and tool development », Journal of Business Communication (JBC) 41 (2004/1), p. 66-99., (consulté le 4 février 2014).

Crédits illustrations sous licence Creative Commons : by [bgblogging](#), by

Pour aller plus loin

ECRITURE COLLABORATIVE dans TRAVAIL COLLABORATIF / ACTIVITES TICE / [denisreynaud](#) ([denisreynaud](#))

La collaboration des entreprises : de la coopération à la collaboration radicale

Auteur de la fiche : Hélène Laxenaire - SupAgro Florac

Licence de la fiche : Creative Commons BY-SA

Idees développées par l'auteur dans le domaine de la coopération dans ce livre, cette conférence :

Vive la co-révolution : pour une société collaborative de Anne-Sophie Nouvel et Stéphane Riot



Dans leur ouvrage *Vive la co-révolution : pour une société collaborative*, Anne-Sophie Novel et Stéphane Riot décrivent la collaboration inter-entreprises en distinguant la *coopétition* de la *collaboration radicale*. Pendant deux ans, ils ont promu la Collaboration radicale au sein du réseau *Entrepreneurs d'avenir*

Intérêt pour les entreprises de coopérer

Le terme *compétition* vient du latin *competere* qui signifie *chercher ensemble, s'efforcer ensemble*, il n'y avait donc pas à l'origine de notion d'adversité ou d'agressivité comme on peut l'entendre maintenant quand on parle de compétition entre entreprises. L'idée n'est pas de la supprimer car elle est aussi un vecteur d'innovation et d'émulation mais de réduire les dégâts causés par une concurrence trop agressive et de la réduire, de manière concertée, là où elle est inutile, voire dangereuse. Dans cette veine, les auteurs notent que le premier avantage retiré de la coopération entre entreprise est la réduction des coûts liés aux conflits inter-entreprises et qu'à lui seul cet intérêt devrait convaincre tous les chefs d'entreprise ! Ces coûts sont en effet estimés à 50 milliards par an en France par le chercheur américain John W. Henke, à partir d'une projection de la situation américaine dans le domaine de l'automobile.

Évolution de la coopération entre entreprises

Les théories d'Adam Smith sur l'intérêt de la concurrence puis celles de Joseph Schumpeter sur la *destruction créative* sont bien implantées dans le monde économique. Mais à partir des années 80, certaines entreprises s'aperçoivent que le fonctionnement en réseau et les alliances stratégiques apportent des avantages relationnels et permettent d'accéder à plus de ressources. Puis, dans les années 90, devant le constat que les coûts de recherche et développement augmentent, parallèlement à l'obsolescence des objets alors que la convergence des technologies permet des économies d'échelle, certaines entreprises décident de collaborer pour développer des produits à la vie plus longues et dont les composants peuvent être réutilisés par plusieurs entreprises.

La collaboration permet de résoudre des problèmes communs

Notamment des objectifs liés à l'environnement et au développement durable. Ces objectifs peuvent venir d'une conviction commune des entreprises ou d'obligations réglementaires extérieures.

Lutte contre un ennemi commun plus gros : ainsi Google participe au développement du navigateur Firefox au sein de la fondation Mozilla, alors que c'est un concurrent de son propre navigateur Chrome, afin de déstabiliser Microsoft Internet Explorer, le géant du marché.

La Coopétition

Le terme de *coopétition* a été créé par Ray Noorda, le fondateur de Novell et popularisé par l'ouvrage de Nalebuff, B., Brandenburger, A. *La Co-opétition, une révolution dans la manière de jouer concurrence et coopération*, Village Mondial, 1996. Il s'agit de l'alliance de la coopération et du marché : on coopère sur certains aspects et on reste concurrents sur d'autres. Pour les auteurs, la coopération entre l'entreprise, ses fournisseurs et ses clients conduit à la fourniture de produits et de services semblables et donc à une expansion potentielle du marché. De plus, cette alliance peut permettre de pénétrer de nouveaux marchés en regroupant les forces. Les conditions pour la mise en place de la coopétition passe par une étude des interdépendances entre les entreprises, la définition d'un objectif précis et un partage concerté de l'effort et des gains.

Exemples de coopétition

- Le Prufrock Café à Londres a créé en 2009 une "carte d'infidélité". Les clients doivent aller boire un café chez des concurrents du Prufrock et présenter la carte pour qu'elle soit tamponnée. Une fois la carte remplie, les clients reviennent au Prufrock Café où on leur offre un café. L'objectif est de fidéliser les clients du Prufrock Café en leur prouvant qu'il sert le meilleur café, mais aussi d'obliger les gérants des autres cafés à s'assurer de la qualité de leur café car ils savent être mis en concurrence. Cela a également permis d'apporter à tous un afflux de nouveaux clients. Mais au final, l'objectif principal partagé par tous est d'apporter une réponse créative à l'expansion des cafés de la chaîne Starbucks.
- Fiat et PSA ont créé une filiale commune produisant des véhicules utilitaires des deux marques, ce qui permet de réaliser des économies d'échelle en utilisant les mêmes composants.

La Coopération radicale

Le terme de *coopération radicale* est apparu aux États-Unis en 2009. Trois dirigeants d'entreprises concurrentes dans le secteur des technologies vertes (GenGreen, 3rdWhale et Creative Citizen) ont décidé de mettre en place une "collaboration radicale", ce qui a été facilité par le fait qu'ils partageaient les mêmes valeurs et la même conviction de l'urgence écologique.

La différence entre la coopétition de la compétition radicale se mesure en évaluant la part de d'avantages concurrentiels et d'éléments de propriété intellectuelle "intime" partagés. Dans la collaboration radicale, on partage de la valeur ajoutée hautement différenciante (secret de fabrication, R&D), dans la coopétition, on fait des économies d'échelle. Les participants à la "carte d'infidélité" ne partagent pas leurs recettes et leurs savoir-faire sur le café.

La collaboration radicale favorise les approches d'innovation ouverte, on ne collabore pas ensemble pour la création d'un produit ou d'un service prédéfini mais on développe un écosystème de partage de connaissances et de compétences permettant l'émergence de l'innovation. Cette innovation n'est pas forcément technologique, elle peut aussi être sociale. Et elle émerge aussi bien des collaborateurs de l'entreprise que de ses clients.

Exemples de Coopération radicale

- Le domaine de l'environnement est souvent un domaine de convergence. Par exemple, la collaboration de la NASA et de l'ESA (dans un contexte très concurrentiel) sur les points environnementaux : gestion des déchets spatiaux, cycle de vie des satellites et impact des lancements de fusée sur la biodiversité. Cette coopération est née de contraintes extérieures : mise en place d'une réglementation environnementale strictes en Europe, engagement de Barack Obama sur le développement durable aux États-Unis. Cette coopération prend la forme d'échanges entre spécialistes et de la mise au point, en commun, de nouveaux matériaux, plus respectueux de l'environnement (en remplacement de ceux qui allaient être interdits car trop nocifs).
- Green X Change est une plate-forme mise en place par Nike, Creatives Commons et Best Buy pour partager leurs recherches. Toute personne intéressée peut déposer sur cette plate-forme ses innovations, en choisissant une licence inspirée du logiciel libre permettant à d'autres entreprises de bénéficier de l'invention. Cette licence permet aux propriétaires de l'innovation de choisir à qui ils donnent les droits. L'idée est de permettre à des industries de secteurs différents et non concurrents de partager les apports de la R&D de leurs entreprises. Cette plate-forme peine à s'élargir en dehors de ses fondateurs mais les auteurs voient là un potentiel moteur de l'extension de la compétition radicale.

Préconisations des auteurs pour une collaboration radicale

- Expliquer le concept, au delà des représentations que l'on a en français sur les termes "collaboration" et "radical", connotés très différemment en anglais
- Changer ses réflexes et sa vision des concurrents, s'ouvrir pour saisir les opportunités.
- Les quatre piliers de la relation : bienveillance, réciprocité (être aussi bienveillant avec soi-même), clarté et liberté d'innover (éléments repris par les auteurs de l'ouvrage : Juliette Tourmand, *La stratégie de la bienveillance*, Inter Editions, 2007).
- Être sur du temps long, la collaboration met du temps à s'installer et n'a d'effet qu'à long terme.
- Mettre en place un contexte permettant aux participants d'être libres de s'engager de manière spontanée pour élaborer ensemble une solution négociée et consensuelle. Et non répartir les tâches entre les entreprises, comme lors d'un processus coopératif.
- Partager compétences ET connaissances.
- Assurer la complémentarité des apports : relier l'intérêt individuel à l'intérêt collectif.

- Anticiper les responsabilités de chacun : responsabilité de la réussite ou de l'échec, retombées financières, propriété intellectuelle.
- Transparence des échanges durant le projet et communication à tous les membres.
- Plus le processus est simple, plus il a de chance d'être mené à bout.

Présentation rapide de l'auteur de l'ouvrage :

- Anne-Sophie Novel : docteur en économie, journaliste spécialisée dans le développement durable, fondatrice du blog collectif Ecolo-Info, membre du réseau des Entrepreneurs d'avenir.
- Stéphane Riot : fondateur de Nove Terra, expert en développement durable et accompagnement du facteur humain dans les organisations, membres de groupes de recherche et de prospective sur les nouvelles formes d'économies et d'organisations (biomimétisme, neuroscience, psychopédagogie, management...).

Référence bibliographique : Novel Anne-Sophie, Riot Stéphane, Vive la corévolution!: pour une société collaborative, Manifestô, ISSN 2258-9325, 1 vol., Paris, France, Alternatives, 2012.

La coopération en 28 mots-clés

Auteur de la fiche : Jean-Michel Cornu

Licence de la fiche : Creative Commons BY-SA

Description :



Une coopération à multiple facettes

Très souvent on anime un groupe avec notre bon sens, en essayant de faire "au mieux". Cela nous permet de comprendre certains aspects du groupe : il manque peut être de la convivialité ou une culture commune, ou bien encore le groupe est trop centré sur lui même. Mais cette capacité à analyser est également, paradoxalement, notre plus grande faiblesse, car elle nous fait oublier tous les autres aspects de notre groupe. C'est ainsi que l'on se focalise sur un aspect du groupe voire deux ou trois, mais en délaissant les autres. Edgar Morin parle "d'aveuglement paradigmatique"¹ : **focalisez-vous sur un problème et tous les autres deviennent masqués !**

Nous vous proposons une carte des différentes facettes qui permettent de comprendre ce qui se passe dans votre groupe et des différentes compétences qui permettent d'agir pour le faire naître et le développer. Quelques unes de ces facettes sont contre intuitives, nous les présenterons dès le départ. Cette carte n'est pas le fruit d'une seule personne qui par définition, serait elle-même soumise à l'aveuglement paradigmatique. Elle est issue des échanges au départ des 130 membres du groupe Intelligence Collectif de la Fing² et s'est enrichie progressivement des travaux ultérieurs. Muni de ces 28 mots clés, de ces 28 outils, vous et même les membres de votre groupe, pourrez mieux comprendre ce qui se passe dans votre groupe et l'aider à se développer et à s'adapter aux différentes situations.

Pour en savoir plus

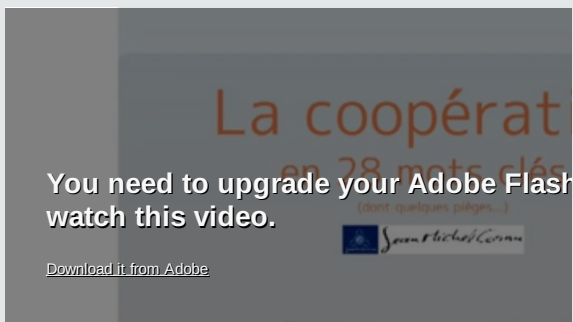

JM Cornu - La Coopération en 28 mots-clés - 1. Introduction

La présentation "La coopération en 28 mots-clés" est disponible en ligne : http://prezi.com/x9zpkjgg185j/?utm_campaign=share&utm_medium=copy&rc=ex0share

Un premier aspect contre intuitif : le choix *a posteriori*

Il existe plusieurs stratégies en fonction de l'environnement dans lequel on se situe :

- **La planification** : dans une situation prévisible mais où les ressources sont rares, il faut prévoir pour optimiser les ressources et ne pas les gâcher ;
- **La négociation** : lorsque les ressources sont rares mais que la situation n'est pas prévisible, la négociation permet de faire un choix au présent à défaut de pouvoir le faire à l'avance. C'est le cas par exemple de la fixation du prix dans l'économie de marché ;
- **Le choix *a posteriori*** : lorsque l'on peut disposer d'une abondance de ressources (un grand groupe, une information abondante) mais que la situation n'est pas prévisible, alors il vaut mieux susciter une abondance de choix et ne choisir qu'*a posteriori*, parmi toutes les possibilités. **C'est cette approche qui constitue la base de la coopération** telle que nous allons la découvrir ;

Souvent nous ne choisissons pas notre stratégie mais utilisons celle que nous maîtrisons, quel que soit le contexte. Il est important de s'adapter à notre environnement pour choisir la meilleure stratégie. Parfois, la situation peut être prévisible pour certaines choses et imprévisible pour d'autres, certaines ressources peuvent être abondante et d'autres rares. Dans ce cas, il faut pouvoir s'adapter et même jongler avec les stratégies. Celle qui concerne **la coopération est assez contre intuitive**, car elles nous obligent à ne pas faire les choix le plus tôt possible alors que nous baignons dans une culture de la prévision, et elles nous poussent à travailler avec l'abondance là où nous nous focalisons en général sur ce qui est rare.

Pour en savoir plus



You need to upgrade your Adobe Flash
watch this video.

[Download it from Adobe](#)

JM Cornu - La Coopération en 28 mots-clés - 2. Un premier aspect contre-intuitif

[Le choix a posteriori](#)

#taille28

La taille des groupes et les rôles des membres

Dès qu'un groupe dépasse le nombre d'une douzaine de membres, chaque personne prend une posture proactive, réactive, d'observateur ou inactive et peut en changer en fonction d'un certain nombre de critères. On observe de façon assez contre-intuitive que le **pourcentage d'actifs reste remarquablement constante**³ : les proactifs sont entre un et quelques pour cent et les réactifs entre dix et quelques dizaines de pour cent.

On peut en déduire **différents types de groupes distingués par le nombre de leurs membres** :

- **Les petits groupes** jusqu'à une douzaine de personnes qui peuvent être gérés de façon contrainte (en attendant une action de chacun des différents membres) ;
- **Les groupes intermédiaires** entre une douzaine et une centaine de personnes qui nécessitent plus d'efforts d'animation pour obtenir des réactions ;
- **Les grands groupes** entre une centaine et un ou deux milliers de personnes qui permettent de produire de façon collaborative... à condition de se focaliser sur les réactifs ;
- **Les très grands groupes intermédiaires** de plusieurs milliers de personnes où le groupe que forme les membres proactifs devient plus difficilement cohérent ;
- **Les très grands groupes** au-delà de quelques dizaines de milliers où les proactifs sont suffisamment nombreux pour rendre l'animation moins contrainte ;

Pour en savoir plus

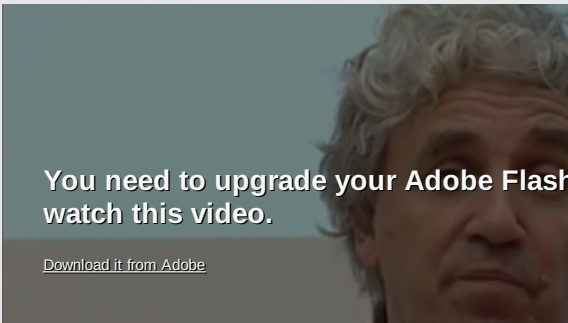

You need to upgrade your Adobe Flash
watch this video.

[Download it from Adobe](#)

JM Cornu - La Coopération en 28 mots-clés - 3. La taille des groupes et le rôle des membres

[La taille des groupes et le rôle des membres](#)

Convergence et conflit

On considère souvent implicitement que chacun devrait agir dans l'intérêt du groupe en oubliant son intérêt propre. C'est la définition même de l'altruisme. Bien qu'il existe dans le monde animal et chez l'homme et permette même des avantages de survie dans certaines conditions, il n'est pas aisé à développer dans toutes les situations. **La coopération utilise une approche différente de celle de l'altruisme : elle cherche les conditions qui vont faire converger l'intérêt individuel et l'intérêt collectif.** Il existe des cas où naturellement chacun va aller plutôt dans le sens de l'intérêt collectif : dans un **environnement d'abondance** se développe une économie du don, différente de l'économie de rareté ; en donnant **une vision à long terme** au groupe, les comportements deviennent plus coopératifs ; **les mécanismes d'estime** (une forme de reconnaissance attribuée de façon dynamique par l'ensemble du groupe contrairement au prestige) forme un système de régulation qui incite à agir dans le sens de l'intérêt collectif.

Mais **trop de convergence** peut transformer le groupe en un troupeau de mouton... Il est bon d'y ajouter **un peu de divergence** (d'autres idées voire des façons différentes de poser les questions) et **même un soupçon d'opposition** pour permettre une remise en question du groupe. Le rôle du coordinateur est de percevoir l'équilibre entre convergence, divergence et opposition et de pousser l'un ou l'autre pour obtenir un groupe qui avance tout en s'enrichissant de sa diversité.

S'il n'y a que de la convergence et de l'opposition, un conflit apparaît. Une crise est un moment difficile du groupe mais très utile : plusieurs approches obligent à une remise en question. Mais **un conflit contrairement à une crise ne va que dans deux directions** : pour ou contre, chacun restant sur ses positions. Pour gérer un conflit, il faut donc le **retransformer en crise** en suscitant une troisième position voire plus. **Cartographier les différentes idées** des membres en les poussant à y ajouter de nouvelles est une méthode particulièrement utile dans ce cas.

Pour en savoir plus

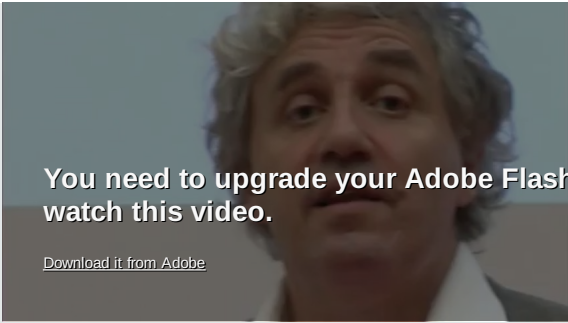

You need to upgrade your Adobe Flash
watch this video.

[Download it from Adobe](#)

JM Cornu - La Coopération en 28 mots-clés - 4. Convergence et conflit

[La convergence](#)

[L'implication](#)

[Et si nous n'étions pas si individualistes](#)

[Cartographier pour donner une vision d'ensemble](#)

[#convergence28](#) [#conflit28](#)

Les trois types d'influence dans un groupe

Les trois premiers aspects présentés auparavant illustrent bien **trois grandes dimensions constitutives de tous les groupes** : ceux-ci sont influencés par leurs membres bien sûr, mais par l'organisation du groupe et son histoire ainsi que par ses relations avec l'environnement :

- La convergence et le conflit illustrent bien **l'influence des personnes** sur le groupe
- La taille du groupe est une donnée **spécifique au groupe**, indépendamment des particularités de ses membres
- L'imprévisibilité et l'abondance qui poussent à faire des choix *a posteriori* **dépendent souvent de l'environnement**.

Les facettes suivantes sont rassemblées suivant ces trois grandes dimensions. Celles qui décrivent l'influence des personnes sont accompagnées d'un aspect plus difficile à traiter, même s'il n'est pas toujours négatif (comme le conflit, associé à la convergence, qui permet une remise en question). La facette suivante l'implication, avec son pendant la désimplication, est le quatrième aspect contre intuitif. Les suivants feront bien souvent appel à notre simple bon sens.

Pour en savoir plus

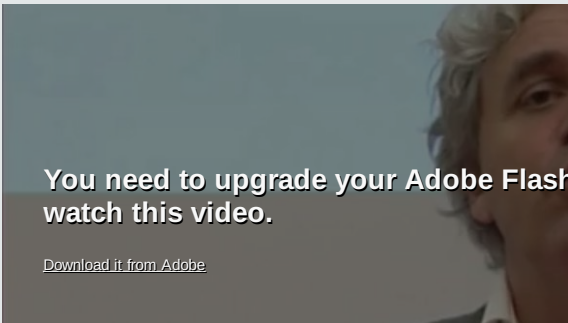

You need to upgrade your Adobe Flash
watch this video.

[Download it from Adobe](#)

JM Cornu - La Coopération en 28 mots-clés - 5. Les trois types d'influence dans un groupe : personne, structure des groupes, environnement

Implication et désimplication

On confond souvent la mobilisation et l'implication. Mais si on mobilise des personnes - souvent en les payant - pour qu'elles fassent ce que l'on veut, il faut qu'elles s'impliquent elles-mêmes pour prendre le risque de faire ce qu'elles estiment bonne. En effet, le coordinateur n'est pas toujours sur tous les terrains. Les personnes qui s'impliquent peuvent prendre des initiatives en fonction des informations qu'elles ont et que n'a pas toujours le coordinateur. L'implication est absolument nécessaire dans un environnement imprévisible qui change en permanence, par exemple dans le domaine de l'innovation ou encore lorsque l'on travaille avec des personnes plutôt que des machines ou des objets.

Trois choses influencent le niveau d'implication des personnes :

- **La motivation** (l'estime, le plaisir, apprendre des choses nouvelles...)
- **Les freins** (le manque de confiance, une sécurité personnelle précaire, la crainte de ne pas pouvoir se désengager...)
- **Le niveau du seuil de passage à l'acte** (un projet simple à comprendre, des animateurs réactifs...)

Il faut rester vigilant sur la désimplication qui est une maladie contagieuse dans le groupe. Deux expressions permettent de nous alerter :

- " Et puis merde !" (identifié par François de Closet sur les problèmes de l'ORTF, la télévision française à ses débuts)
- " C'est pas mon problème !" (on reste mobilisé mais on ne s'implique plus...)

Pour en savoir plus



You need to upgrade your Adobe Flash
watch this video.

[Download it from Adobe](#)

JM Cornu - La Coopération en 28 mots-clés - 6. Implication et désimplication

L'implication

Animation des dispositifs coopératifs : freins et facilitateurs

#implication28 #desimplication28

Les autres aspects de l'influence des personnes sur le groupe

Nous avons vu la convergence des idées et des intérêts (et le conflit lorsqu'il n'y a que des pour et des contres) ainsi que l'implication et la désimplication. **Deux autres aspects concernent les personnes** : le niveau de conscience de ce qui se passe et les différentes tâches de coordination.

Le niveau de conscience de ce qui se passe dans le groupe est variable. Il est possible que **personne ne soit conscient** d'un phénomène particulier. Cela n'empêche pas malgré tout la coopération. Ainsi, la stigmergie est une forme d'auto-organisation utilisée en particulier par les insectes sociaux comme les fourmis ou les termites pour lesquels la communication se fait par les traces que l'on laisse, sans forcément en être conscient. **Si l'animateur devient conscient** de ce qui se passe dans le groupe, alors il peut agir pour favoriser certains équilibres (convergence/divergence, taille du groupe, niveau d'implication...). Mais **si les membres eux-mêmes deviennent conscients** de ce qui se joue, alors ils peuvent agir sur bien plus de petites choses que ne peuvent le faire le ou les animateurs. L'idéal est d'arriver à un niveau de **conscience collective**, c'est à dire que non seulement les membres sont conscients de ce qui se passe mais ils peuvent également en discuter entre eux (contrairement aux "non dits"). Aucun groupe n'est pleinement conscient et il reste même toujours des phénomènes dont personne n'a pris conscience. Mais le but du coordinateur est de favoriser le maximum de prise de conscience individuelle et collective. A l'inverse **toute agression**, volontaire ou non, consciente ou non, ouverte ou cachée, provoque la peur ou la colère et **nous ramène à un niveau très bas de conscience**. Le travail du coordinateur doit être un combat permanent pour ramener plus de conscience dans le groupe, en réduisant au maximum ses peurs et ses colères pour ne pas devenir lui-même inconscient.

Il existe de multiples tâches de coordination. Certaines sont tournées vers les personnes (faciliter l'implication, faire converger ou diverger, relancer les échanges...), d'autres vers le groupe lui-même (définir les objectifs, conserver l'histoire du groupe, identifier les tâches à faire et les tâches critiques, donner aux membres une vision d'ensemble du groupe et de la diversité des idées...) et d'autres encore sont en direction de l'environnement (valoriser ce qui a été fait...). Certaines tâches peuvent être faites de façon centralisées par le coordinateur ou un groupe de personnes désignées ou bien de façon décentralisées. Cela dépend de chaque groupe et de son niveau de développement (la définition des objectifs, est une des premières tâches qui peut se décentraliser). Mais dans tous les cas, les outils de coordination doivent rester au service des coordinateurs et non les remplacer pour éviter qu'ils ne se défaussent de leur responsabilité.

Très souvent, on cherche à **piloter le groupe avec une intention précise**. Si cela peut être pertinent pour les aspects spécifiques au groupe lui-même (taille, vocation...), cela ne l'est plus lorsque l'on souhaite que les membres s'impliquent et prennent des initiatives. Cela n'est pas judicieux non plus très souvent pour gérer l'impact qu'à l'environnement sur le groupe car nous n'avons pas toujours de grandes possibilités d'actions. **Dans ces cas il faut piloter le groupe non plus en intention mais en attention**. Cela veut dire que nous devons rester vigilant à ce qui se passe et savoir nous adapter en saisissant les opportunités. Il faut même **accepter une petite dose d'incohérence** pour permettre au groupe de résoudre des problèmes autrement insolubles...

Pour en savoir plus

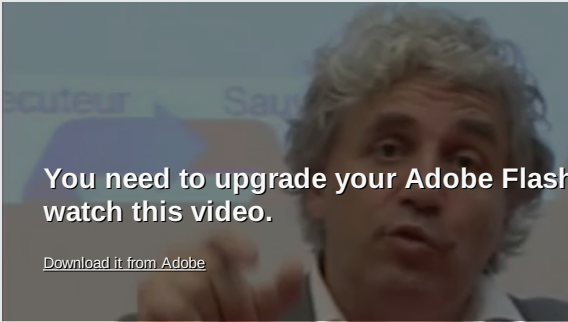

You need to upgrade your Adobe Flash
watch this video.

[Download it from Adobe](#)

JM Cornu - La Coopération en 28 mots-clés - 7. Niveau de conscience et agression

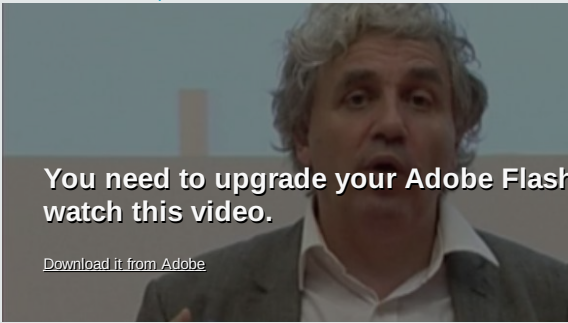

You need to upgrade your Adobe Flash
watch this video.

[Download it from Adobe](#)

JM Cornu - La Coopération en 28 mots-clés - 8. Tâches de coordination et incohérence

Les autres aspects spécifiques au groupe

Nous avons vu l'influence de la taille sur les groupes. Il faut y ajouter trois autres aspects spécifiques au groupe lui-même : sa vocation, son niveau de maturité et ses communs.

Il existe **trois types de vocation** pour un groupe : un **réseau** a pour objectif de mettre en relation ses membres, une **communauté** crée avant tout une identité collective et un **groupe de travail** a pour but de produire - des documents, des événements... - pour le reste de l'environnement au-delà des membres. On retrouve ici les trois dimensions : personnes, groupe, environnement. **Le ou les coordinateurs doivent identifier la vocation première du groupe sans pour autant négliger les autres.**

Un groupe progresse suivant différents **niveau de maturité**. **Lorsque le groupe est enfant**, c'est avant tout le coordinateur qui prend les initiatives (on parle alors de "dictateur bienveillant"). Au bout de 18 mois à deux ans (parfois plus pour des groupes "Tanguy"⁵ qui restent très longtemps dans le giron du coordinateur), **le groupe devient adolescent**. Certains cherchent alors à prendre des initiatives et cela se fait au début contre le coordinateur. Ils adoptent alors un rôle de "*leader négatif*". Cette période parfois dure à vivre comme pour les humains, est fondamentale car elle ouvre la porte à l'appropriation du groupe par ses membres. Pendant cette période, il est difficile souvent pour le coordinateur de se justifier voire de protéger le groupe d'un *leader négatif* qui en allant trop loin, met en péril le groupe. Dans la phase suivante, **le groupe devient adulte**. Suffisamment de membres se sont appropriés le groupe et sont même prêts à le défendre. Il ne sert à rien de griller les étapes, pour un groupe comme pour un humain, il faut passer par les différentes étapes. Vouloir constituer un groupe adulte de toute pièce dès le départ pourrait s'appeler le "syndrome de Frankenstein"... Parfois **le groupe devient sénile**. Il peut alors mourir mais peut-être a-t-il essayé en donnant naissance ou en inspirant d'autres groupes, s'assurant ainsi une descendance.

Qu'est-ce que partager un groupe ? Il dispose tout d'abord d'une **culture commune** (une histoire, du vécu commun, parfois du vocabulaire qui lui est propre...). Mais cette culture est-elle accessible à tous y compris aux nouveaux ? Le groupe a-t-il trouvé un bon équilibre entre son identité collective et l'identité personnelle de ses membres ? Un deuxième aspect à partager est absolument fondamental. Il s'agit **des communs** (les informations définissant le groupe, son fonctionnement, ses règles et ses productions, les outils et méthodes utilisés par le groupe...). Sont-ils accessibles à tous facilement, y compris aux personnes à l'extérieur du groupe ? Outre la mise à disposition dans un endroit accessible (*Web...*), il est important que ces communs respectent quelques règles de partage : des licences *Creatives Commons* pour les documents (en particulier cc -by -sa qui permet un véritable partage et une amélioration constante⁶) et des logiciels libres pour les applications (en particulier la licence Gnu⁷). Les outils et méthodes utilisées dans le groupe doivent permettre à chacun de développer son autonomie personnelle et son rayon d'action sans susciter des maîtres et des esclaves (voir en particulier les règles de Ivan Illich⁸).

Pour en savoir plus

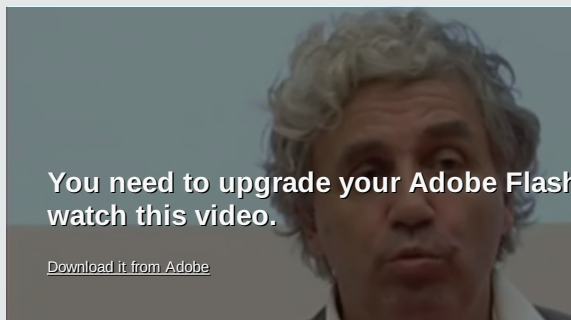

JM Comu - La Coopération en 28 mots-clés - 9. Influence de la structure du groupe

[Introduction aux biens communs](#)

[Les réseaux qui durent sont sous licence CC-BY-SA](#)

[Coopération fermée et/ou ouverte](#)

[Les oeuvres libres](#)

[#vocation28 #maturite28 #communs28](#)

Les autres aspects qui dépendent de l'environnement

Outre la notion de choix *a posteriori* qui fonde la coopération lorsque l'environnement est à la fois imprévisible et abondant, il existe trois autres aspects qui dépendent de l'environnement : les contraintes externes, la légitimité et les échanges.

L'environnement peut apporter des **contraintes externes** : les attentes sur ce que va produire le groupe, les demandes de la hiérarchie lorsque le groupe est inclus dans une organisation... Mais il y a deux façons de percevoir ces contraintes : elles peuvent paralyser ou au contraire stimuler et pousser le groupe à aboutir à un résultat (sans date limite, il est parfois difficile de terminer une tâche). Il faut donc voir s'il est possible d'organiser le groupe pour que de telles contraintes soient stimulantes plutôt que paralysantes, s'il existe un espace de liberté et s'il faut l'élargir. **Une des plus grandes difficultés est la différence de rythme** entre les attentes extérieures et celui de la production dans un groupe. Un autre aspect est de savoir si on cours derrière les demandes externes et les autres groupes qui font des choses proches ou bien si au contraire on a l'impression de **courir devant**, laissant les autres nous suivre, ce qui est bien plus confortable.

La légitimité est un peu le pendant vers l'environnement du niveau de maturité qui lui, est interne au groupe. Comme pour celui-ci, on trouve **trois grandes étapes**(enfance, adolescence et maturité) : dans un premier temps **le groupe est peu visible** de l'extérieur. Dans un second temps il a **tendance à chercher à faire sa place** en se positionnant souvent contre les autres groupes qui font des choses similaires. Une fois arrivé à maturité, **le groupe et ses membres sont perçus comme légitimes**. Cela devient alors une force pour attirer de nouveaux membres. Certains groupes ont du mal à sortir d'un positionnement "contre", parfois du fait même des objectifs du groupe. Mais se battre contre l'extérieur peut conduire à finir par se battre... contre l'intérieur, et certains de ces groupes vont jusqu'à la désagrégation. Pour assurer une longévité, il peut être important de savoir réorienter ses objectifs et transformer une culture du contre en une culture constructive.

L'équilibre du groupe tient beaucoup à ses **échanges avec l'extérieur**. Un groupe échange des idées, des informations mais aussi des personnes (qui entrent mais aussi qui sortent du groupe, certaines pouvant également participer simultanément à plusieurs groupes). Pour que le groupe adopte un "régime équilibré", il faut se poser la question de la **régularité de ces échanges** (le groupe est-il resté longtemps sans intégrer de nouveaux membres ?), mais aussi de **leur quantité, de leur qualité et de leur diversité**, afin de trouver une harmonie entre l'identité propre au groupe et son renouvellement.

Pour en savoir plus

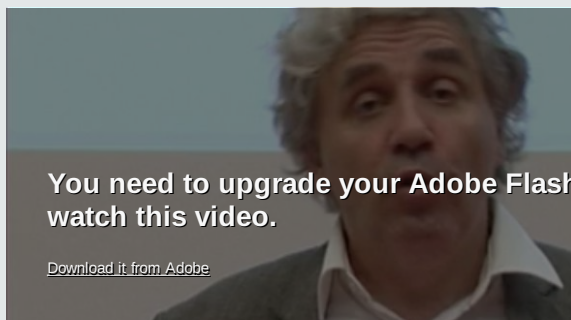

JM Comu - La Coopération en 28 mots-clés - 10. Influence de l'environnement

#contraintes28 #legitimite28 #echanges28

Les compétences de la coopération

Après avoir vu les 16 facettes qui permettent de comprendre ce qui se passe dans un groupe, il nous reste à voir **les 12 compétences qui permettent de mieux agir dans un groupe**.

Les compétences liées aux personnes sont utiles non seulement pour les coordinateurs mais également pour les participants. Elles consistent à **savoir intégrer des personnes dans un groupe** (et s'intégrer soi-même...), **se comporter de façon collaborative, gérer "l'infobésité"** (la surinformation qui est inhérente à un environnement d'abondance et de transparence) et **connaître son positionnement** (y compris être conscient d'être un simple observateur ou même d'agir en *leader* négatif, tout en comprenant qu'il ne s'agit que d'un rôle et quel est sa place dans le groupe).

Les compétences spécifiques au groupe comprennent : comment **démarrer un groupe, le faire vivre, cartographier les idées et les positions**⁹ (pour produire de l'intelligence collective ou gérer les conflits) et savoir **auto-évaluer le groupe** pour comprendre ce qui s'y passe et en débattre avec les autres membres du groupe autant que possible (cette dernière compétence peut être particulièrement utile, au delà des coordinateurs, à transmettre aux membres du groupe eux-mêmes).

Les compétences tournées vers l'environnement consistent à **savoir produire** (un document peut être produit de façon coopérative - en se répartissant des parties - , ou de façon collaborative - en travaillant sur le même texte - . Il est même possible de produire ainsi à plusieurs centaines de personnes¹⁰), **organiser des événements** ouverts sur l'extérieur, **documenter ce que le groupe sait faire**¹¹ et enfin **passer à l'échelle**. Cette dernière compétence est encore peu répandue mais elle est fondamentale pour démultiplier les résultats de la coopération en touchant le plus grand nombre, y compris les "non militants"¹².

Pour chacune de ces compétences, il existe plusieurs niveaux que l'on peut parcourir progressivement. Cela peut être facilement illustré avec la capacité à organiser un événement. Au début on peut y **être exposé** en assistant à un événement, puis on peut **avoir participé** à l'organisation. L'étape d'après consiste à **comprendre et savoir expliquer** l'organisation d'un événement. On peut ensuite développer une **habilité à faire** et même au stade utile être en capacité d'**innover** dans ce domaine.

Pour en savoir plus

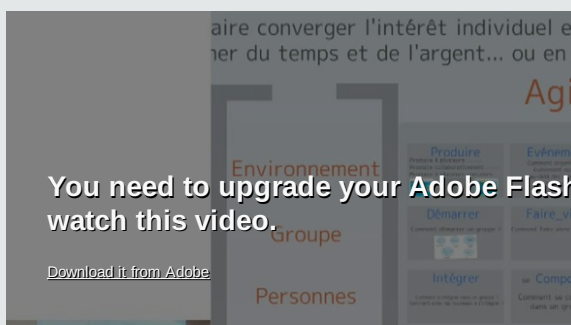

JM Comu - La Coopération en 28 mots-clés - 11. Les compétences de la coopération

[Cartographier pour donner une vision d'ensemble](#)

[Comment produire un document à plusieurs centaines de personnes](#)

[Des recettes libres pour documenter nos savoir-faire](#) (sur le site d'*Imagination for People*)

#integrer28 #comporter28 #infobesite28 #positionnement28 #demarrer28 #faire_vivre28 #cartographier28 #autoevaluer28 #produire28 #evenement28 #documenter28 #echelle28

La coopération en 28 mots clés, que faut-il retenir ?

La coopération est parfois mal comprise et donc rejetée comme quelque chose d'utopique ou bien ne pouvant pas être mis en place pour des contraintes de temps ou

d'argent. Mais **la coopération c'est avant tout faire converger l'intérêt individuel et collectif. Elle peut faire gagner du temps et de l'argent... ou en perdre**¹³.
Suivant le contexte (recherche d'innovation, recherche de l'implication des personnes...) et suivant comment elle est mise en place, elle peut s'avérer dans certains domaines bien plus efficace que les autres stratégies.

Il n'est pas aisé de se rappeler les 28 mots clés sans en oublier. Mais heureusement, cela n'est pas nécessaire. **Il est possible de s'aider d'outils**. Ainsi, un **auto-questionnaire**¹⁴ reprend chacune des 16 facettes qui permettent de comprendre ce qui se passe dans un groupe, sous la forme de questions à se poser. Plutôt que de chercher à l'extérieur du groupe les réponses, il est bien plus efficace de se poser les bonnes questions (y compris avec les autres membres du groupe) car les meilleures réponses dépendent avant tout d'une grande compréhension des spécificités du groupe concerné... et de choix enrichis par une diversité de points de vue.

S'il est utile de disposer d'outils pour retrouver les 28 aspects qui permettent de comprendre la coopération, il est également indispensable de **pouvoir conserver à l'esprit certaines bases dont l'observation doit devenir un véritable réflexe**. Les aspects à intégrer sont au nombre de trois. Ils constituent les **"conditions ICE" (Implication, Communs, Echanges)** :

- **1. L'implication de quelques personnes** : pas tout le monde car, comme nous l'avons vu, les observateurs et les inactifs constituent la majorité dans les groupes dès que l'on dépasse une douzaine de personnes. Cependant, il est indispensable de s'assurer qu'au moins une ou quelques personnes s'investissent dans le groupe et y adoptent une attitude proactive. Se réfugier derrière les outils qui feraient apparaître de la coopération comme par miracle est une utopie pour les groupes en dessous de plusieurs milliers voire dizaine de milliers.

- **2. Des communs accessibles** : les fondamentaux du groupe (objectifs, règles de fonctionnement, outils et méthodes utilisés...) sont-ils accessibles à tous y compris les nouveaux ? Les productions du groupe sont-elles facilement accessibles et réutilisables y compris en dehors du groupe ?

- **3. Des moyens d'échange** : il est important de disposer de plusieurs outils et règles d'échange pour assurer la communication entre les participants qui permettront de faire converger le groupe : en présentiel et à distance, lors de moments synchrones (réunions) et en asynchrone (échanges en ligne par exemple), lors d'échanges organisés et de rapports informels (la "machine à café")...

Ces trois conditions doivent être **mises en place de façon efficace mais également diversifiée** (Robert Ulanowicz a montré que la durabilité maximale d'un système dépendait de l'équilibre entre deux aspects antagonistes : 1/3 d'efficacité et 2/3 de résilience par la diversification)¹⁵.

Pour en savoir plus

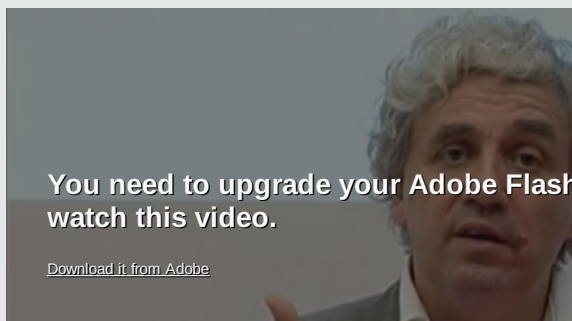

JM Cornu - La Coopération en 28 mots-clés - 12. Conclusion

[Autoquestionnaire : comprendre par vous-même ce qui se passe dans votre groupe](#)

[Coopérer, entre efficacité et résilience](#)

[Historique de l'approche francophone de la coopération](#)

[La coopération expliquée à mon beauf](#)

[Le Flow, quand la coopération rend heureux](#)

¹ Morin Edgar, « Les cécités de la connaissance: l'erreur et l'illusion » [en ligne], in Les sept savoirs nécessaires à l'éducation du futur, 1 vol., Paris, France, UNESCO, 1999, p. 5-14, disponible sur <<http://unesdoc.unesco.org/images/0011/001177/117740fo.pdf>>, (consulté le 27 janvier 2014).

² « Le groupe Intelligence Collective de la Fing » [en ligne], disponible sur <<http://ic.fing.org/>>, (consulté le 29 janvier 2014).

³ « Règle du 1 % » [en ligne], Wikipédia, disponible sur <http://fr.wikipedia.org/wiki/R%C3%A8gle_du_1_%25>, (consulté le 29 janvier 2014).

⁴ Clossets François de, Le système E.P.M., 1 vol., Paris, France, B. Grasset, 1980.

⁵ Tanguy est un film d'Etienne Chatilliez relatant l'histoire d'un jeune homme de 28 ans, gagnant bien sa vie mais préférant continuer de vivre chez ses parents, malgré leurs efforts pour qu'il s'installe ailleurs (On parle depuis de "Phénomène Tanguy"). « Phénomène Tanguy » [en ligne], Wikipédia, disponible sur <http://fr.wikipedia.org/wiki/Ph%C3%A9nom%C3%A8ne_Tanguy>, (consulté le 29 janvier 2014).

⁶ « Creative Commons — Attribution - Partage dans les Mêmes Conditions 3.0 France — CC BY-SA 3.0 FR » [en ligne], disponible sur <<http://creativecommons.org/licenses/by-sa/3.0/fr/>>, (consulté le 29 janvier 2014).

⁷ « Licences - Projet GNU - Free Software Foundation » [en ligne], disponible sur <<http://www.gnu.org/licenses/licenses.fr.html>>, (consulté le 29 janvier 2014).

⁸ Illich Ivan, La Convivialité, Points Essais, Paris, Éditions du Seuil, 2003. et « Outil convivial » [en ligne], Wikipédia, disponible sur <http://fr.wikipedia.org/wiki/Outil_convivial>, (consulté le 29 janvier 2014).

⁹ Voir : "Cartographe pour donner une vision d'ensemble"

¹⁰ Voir : "Comment produire un document à plusieurs centaines de personnes"

¹¹ Voir : « Des recettes libres pour documenter nos savoir-faire » [en ligne], Imagination For People, disponible sur <<http://imaginationforpeople.org/wiki/workgroup/animfr/les-recettes-libres>>, (consulté le 29 janvier 2014).

¹² Voir : Gladwell Malcolm, The tipping point: how little things can make a big difference, 1 vol., New-York, Etats-Unis, Back Bay Books, 2002. et traduction française : Gladwell Malcolm, Le point de bascule: comment faire une grande différence avec de très petites choses, trad. Charron Danielle, 1 vol., Montréal, Canada, Éd. Transcontinental, 2003.

¹³ Voir : "La coopération expliquée à mon beauf"

¹⁴ Voir le questionnaire : "Comprendre par vous-même ce qui se passe dans votre groupe"

¹⁵ Ulanowicz Robert E., A third window: natural life beyond Newton and Darwin, West Conshohocken, Pa., Templeton Foundation Press, 2009.

Auteur de la fiche : Hélène Laxenaire

Licence de la fiche : Creative Commons BY-SA

Description : La méthode GTD (*Getting Things Done*) a été exposée par David Allen dans son ouvrage *Getting Things Done : The Art of Stress-Free Productivity*.

L'objectif de cette méthode d'organisation est de mettre en place un système assez solide et robuste pour se décharger l'esprit des choses à faire et de la culpabilité de ne pas l'avoir fait afin de pouvoir aborder son travail de manière sereine. C'est le même principe que la Pensine qu'utilise le magicien Dumbledore dans *Harry Potter* : un récipient où il dépose ses pensées et ses souvenirs afin de s'en décharger, en sachant qu'il pourra à tout moment les retrouver. Vous trouverez ci-dessous les principes généraux ainsi que la manière dont je l'utilise mais je vous conseille de vous reporter à l'ouvrage de David Allen si vous souhaitez la mettre en place.



Lister ses projets et les diviser en tâches opérationnelles

Quand on met en place la méthode GTD la première chose est de faire une liste exhaustive de tous ses projets, des plus triviaux (prendre rendez-vous chez le dentiste) aux plus importants (mettre en place un colloque participatif mondial) et de faire un premier tri entre ceux que l'on va réaliser ou qui sont en cours et ceux que l'on fera un jour peut-être (apprendre l'accordéon). Une fois listés, pour chacun des projets en cours ou à venir, il faut réfléchir à la première petite tâche opérationnelle que l'on peut faire pour le démarrer : "Demander à Laurence le nom de son dentiste", "Lire la fiche sur l'organisation d'événements participatifs dans l'ebook de Cooptic". Il faut ensuite ajouter ces tâches dans la liste des choses à faire. Toutes les tâches dans la liste des choses à faire doivent être opérationnelles et ne doivent pas pouvoir être divisées en sous-tâches. Ainsi plutôt que de noter "Préparer l'AG", il faut noter plutôt : "Préparer un Doodle pour fixer la date de l'AG" ou même "Demander à Laurence le fichier des adhérents" (afin de pouvoir leur envoyer le lien Doodle pour fixer la date de l'AG). "Préparation de l'AG" est un projet, pas une tâche.

Définir ses priorités en fonction de ce que l'on peut faire

Un des principes de base de cette méthode est de trier et sélectionner les choses à faire en ce demandant : "Quelle action puis-je faire, là maintenant ?". En effet, pour David Allen, ce qui oriente le choix d'une tâche ce sont ses conditions intrinsèques de réalisation, avant toute idée de priorité *a priori*. Aussi chaque tâche est accompagnée de critères qui permettent de choisir celle que l'on va effectuer, là maintenant, tout de suite :

1. Le contexte : lieu (je ne peux effectuer cette tâche qu'au bureau) ou personne (je ne peux effectuer cette tâche qu'avec Stéphane) ou outil (je ne peux effectuer cette tâche que si j'ai un ordinateur relié à internet).
2. Le temps disponible : j'ai besoin de tant de temps pour effectuer cette tâche.
3. Énergie disponible : pour effectuer cette tâche je dois absolument être en forme, ou concentré ou bien je peux effectuer cette tâche même si je n'ai plus que 2 neurones de vaillants.
4. Priorité : priorité du projet ou de la tâche.

Mais la priorité n'arrive qu'à la fin, ce n'est pas elle qui détermine la tâche mais c'est elle qui parmi les tâches possibles correspondant au contexte, au temps et à l'énergie disponible, va déterminer laquelle finalement je choisis.

Je ne décide de faire une tâche que si effectivement je peux la faire.

Mise en oeuvre de la méthode

Ces principes posés, comment ça marche en pratique ?

La boîte d'entrée

C'est le premier outil de la méthode GTD, une boîte d'entrée qui regroupe tout ce qui arrive : les courriers à traiter, l'idée géniale qu'on a eu sous la douche, les documents, les choses à faire noter à l'issue d'une réunion. Pour l'idée géniale qu'on a eu sous la douche ou la chose à ne pas oublier et à laquelle on repense en s'endormant (et pour éviter de se la répéter dans la tête en espérant de ne pas l'oublier au réveil, ce qui n'est pas très favorable à une bonne nuit de sommeil réparatrice), il suffit de la noter immédiatement puis de l'intégrer dès que possible dans sa boîte d'entrée pour la traiter plus tard. Cela implique d'avoir près de son lit (ou de sa douche !) un petit carnet et un crayon, un *smartphone*, un *dictaphone*, peu importe le moyen technique mais il faut s'organiser pour avoir toujours à proximité de quoi noter : la chose à faire, à acheter ou l'idée géniale.

Tout doit arriver dans la boîte d'entrée. Pour ma part j'en ai deux : une pour le papier (une bannette en plastique) et une pour l'électronique (ma boîte *mail*). Ensuite, il convient très régulièrement de traiter sa (ses) boîte(s) d'entrée selon un protocole défini. Pour ma part, je le fais une fois par jour.

Traitement de la boîte d'entrée

Dans la boîte d'entrée, on entasse au fur et à mesure tout ce qui arrive : l'idée géniale qu'on a eu sous la douche, le compte-rendu de la dernière AG, le ticket de restaurant qu'il faudra se faire rembourser, les factures et même les piles qu'il faut recharger.

Quand on la traite, on en prend chaque élément un par un en lui faisant passer des filtres successifs :

Est-ce que l'élément entraîne une action opérationnelle ?

Oui : action opérationnelle

1. Est-ce que je peux traiter l'action en moins de deux minutes ?

- Si **oui** : on le fait (*et hop, les piles sont dans le chargeur*).
- Si **non** :

2. Est-ce à moi de le faire ?

- Si **oui** : quelle première action opérationnelle dois-je faire pour traiter l'action ?
 - Je l'ajoute à ma liste de tâche (en la contextualisant : contexte, durée, énergie, priorité).
 - Si c'est une tâche qui implique un jour et une heure précise, je l'ajoute dans mon agenda (pour l'utilisation de l'agenda, voir plus loin).
- si **non** : je délègue.

Non : pas d'action opérationnelle

1. C'est quelque chose pour un projet futur : je l'ajoute dans ma liste "Un jour peut-être".

2. C'est un document dont j'aurai besoin plus tard.

- C'est un document de référence dont j'aurai besoin, je le classe tout de suite dans mes dossiers de référence (ex. catalogue, règlement, etc...).
- C'est un document d'accompagnement pour un projet en cours : je le range dans le dossier projet en cours correspondant (ex. formulaire de demande de subvention, article qui servira dans une formation que l'on est en train de construire). Souvent cela s'accompagne d'une tâche à faire. Ainsi je note dans ma liste de tâche "Rechercher une copie de la déclaration de l'association en Préfecture pour la demande de subvention" et je classe le formulaire dans le dossier "En cours : demandes de subventions".

3. Ce n'est rien de tout cela : **poubelle**. C'est là le cas de la majorité des documents et *e-mail* que l'on reçoit ! Attention à la tentation de tout garder "au cas où", il faut vraiment réfléchir en se demandant si on en aura vraiment besoin un jour. (Quand j'ai mis en place la méthode GTD, j'ai jeté toutes les factures d'électricité de mes anciens appartements, certaines dataient de plus de 15 ans)

Attention : rien ne doit revenir dans la boîte d'entrée, tout doit être traité, dans l'ordre où les documents sont. Sinon on repart dans le cercle de la culpabilité avec le document qu'on ne veut pas traiter et qui reste au fond de la boîte d'entrée.

Quand la boîte d'entrée est vide ou qu'il n'y a plus aucun *mail* non lu dans la boîte : ouf, ça fait du bien !

L'agenda

Dans la méthode GTD, l'agenda est sacralisé et ne doit servir que pour ce qui a effectivement et réellement une date et un horaire : une réunion, un train. Il ne doit pas servir de liste de tâche bis. En effet, la décision de se lancer dans une tâche ne dépend pas d'un moment donné, prévu en amont : "Mercredi, je m'attaque au bilan moral" mais du contexte. Il est fort à parier que le mercredi prévu, votre collègue restera en fait à la maison car son fils est malade et que cela soit vous qui deviez répondre au téléphone toute la journée. Le seul résultat étant que le mercredi soir, la seule chose que vous reteniez, plutôt que la satisfaction d'une journée bien remplie, c'est "Et m....., je n'ai pas écrit le rapport moral". Après rien ne vous interdit de créer le contexte favorable à l'exécution des tâches prioritaires et de vous réserver des journées où vous refusez toutes les réunions afin d'avoir du temps pour faire des actions demandant de la concentration.

Les dossiers

Les dossiers, qu'ils soient sous forme papier ou numérique sont de deux sortes, ceux qui se réfèrent à des projets en cours et qui comportent les documents d'accompagnement du projet (compte-rendu de réunion, etc...) et ceux qui permettent de classer les documents de référence. David Allen propose de créer un dossier pour chaque projet, aussi petit qu'il soit même s'il ne comporte jamais qu'une feuille plutôt que d'avoir un système de dossiers et de sous-dossiers. On peut imaginer de préfixer tous ses dossiers pour les distinguer facilement (pour ma part, tous les dossiers sur des projets en cours commencent par EC - et tous mes dossiers avec les documents de référence commencent par RPro -).

Actualisation

Régulièrement, il faut relire sa liste de projet pour faire le point sur les projet terminés mais aussi pour voir s'il y a de nouvelles tâches. C'est l'occasion de ranger les dossiers des projets en cours qui sont terminés. Les documents opérationnels seront supprimés et certains documents d'accompagnement pour intégrer les références générales. C'est aussi le moment de relire la liste des projets que l'on fera "Un jour peut-être" afin de vérifier si ce n'est pas le moment !

Allen David, Getting things done: the art of stress-free productivity, 1 vol., New York, Penguin Books, 2001.

Crédit Photos : [carlescv sur Flickr - CC BY-SA](#)

La veille partagée et collaborative sur Internet

Auteur de la fiche : Hélène Laxenaire - SupAgro Florac

Licence de la fiche : Creative Commons BY-SA

Description :

1. La veille c'est quoi ?

C'est une surveillance. En terme militaire, c'est une sentinelle en garde de nuit.

1.1 Définitions

"Savoir pour prévoir afin de pouvoir", détection des signaux faibles.

Les différentes phases de la veille :

- Collecter l'information .
- Trier, traiter l'information.
- Diffuser à un public donné.
- Décider en fonction de l'information récoltée.

Mais en fonction du type de veille, toutes les phases ne sont pas forcément réalisées (la diffusion, par exemple dans le cadre d'une veille purement personnelle) ou formalisées (la prise de décision le plus souvent).

Il existe différents types de veille qui varient en fonction de l'objet (juridique, informative,...) et de l'objectif (veille stratégique où l'on surveille la concurrence afin de pouvoir positionner son entreprise et ses produits en fonction, veille créative surveillant les travaux des *designers* afin de détecter les prochaines tendances,...)

Dans tous les cas, la veille est un **processus itératif et continu**

- Itératif : allers et retours réguliers entre les résultats et les sources (et outils) afin d'améliorer les résultats de la veille par rapport à ses objectifs. Cet aller-retour permet également de faire évoluer sa veille en fonction de l'évolution des objectifs ou de l'évolution propre au sujet que l'on surveille (émergence de nouvelles thématiques dans son champ de veille par exemple).
- Continu : une veille n'est pas un état des lieux à un moment donné ou un état de l'art mais un processus continu suivant l'actualité et l'évolution des objets de la veille.

1.2 Une veille informative... et collaborative

Dans le cadre de ce cours, nous nous intéresserons à la veille dite "informative".

Exemples de contenus surveillés :

- Actualité de la thématique.
- Calendrier des manifestations, colloque.
- Initiatives de groupes semblables mais dans un autre contexte (ça aère).
- Actualité de la recherche.
- Veille sur les nouvelles parutions (bibliographie).
- Initiatives collaboratives.
- Veille réglementaire (*light*).
-

Les phases de la veille collaborative sont les mêmes que celles de la veille purement personnelle mais elles sont effectuées par tous les participants à cette veille collaborative.

- Collecter l'information (ensemble).
- Trier, traiter l'information (ensemble).
- Diffuser à un public donné (le groupe et au delà).
- Décider en fonction de l'information récoltée (rarement formalisé pour la veille informative).

Ces tâches sont effectuées par tous et non réparties.

Le point le plus important est la diffusion : on se met d'accord ensemble avec les participants à la veille collaborative sur le contenu, sur les critères de tri de ce que l'on va amener à la veille collaborative. Ce peut être la veille qui intéresse le groupe et/ou la veille à destination d'un public précis.

C'est la différence entre une veille partagée et une veille collaborative :

- veille partagée : je fais ma veille, selon mes propres critères et je la partage.
- veille collaborative : le groupe se met d'accord ensemble sur l'objet de la veille et approvisionne la veille collaborative uniquement sur cet objet.

2. La veille sur internet, ça change quoi ?

La veille c'est le traitement du flux

2.1 Avant Internet

Les flux : la radio, la télévision, les journaux.

Les phases de la veille :

- **Collecter** : abonnement à des journaux, des lettres d'information.
- **Trier, traiter** : revue de presse, dossier documentaire.
- **Diffuser** : la revue de presse, mise à disposition du dossier.
- **Décider** : note de synthèse, rapport.

2.2 Maintenant

Des flux d'information nouveaux et qui s'ajoutent aux anciens :

- Flux RSS
- Réseaux sociaux
- *Newsletter*, liste de diffusion
- *E-Mail*
- Système d'alertes (service en ligne qui avertit *via* un *mail* ou un flux RSS quand un nouvel article paraît sur des mots-clés que l'on a choisis).
- Surveillance de site (permet de suivre l'actualité des sites qui n'ont pas de flux RSS).

Et on se retrouve souvent seul : pas de sélection, pas d'éditorialisation.

3. Mettre en place une veille

3.1 Définir le champ et les thématiques

3.2 Trouver les sources

Trouver les bonnes sources est la première gageure devant le foisonnement d'information disponible sur internet !

La prospection se fait *via* des moteurs de recherche, des outils de *social bookmarking* (Diigo, Pearltrees,...), des revues papier, des recommandations de collègues, etc...

Mais il y a ensuite une réévaluation constante des sources (ajout, suppression) en fonction des résultats de la veille : va et vient constant.

Dans le modèle proposé par Jean-Michel Cornu : abondance/rareté/opportunité/contrainte, la veille se situe du côté de l'abondance, l'abondance de l'information disponible sur Internet.

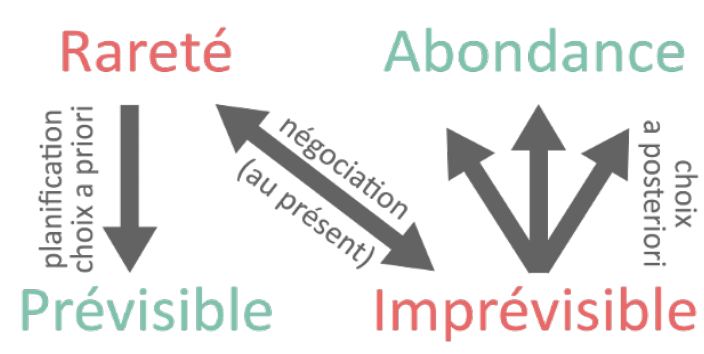

(Crédit : Marc Lanssens - SupAgro Florac - CC By-Sa)

La stratégie gagnante est donc celle de l'opportunité et non celle de la planification : je ne peux savoir à l'avance ce que je vais trouver comme information, puisque la veille est justement la surveillance de l'actualité et des signaux faibles. Il faut donc "essayer" des sources et en fonction du résultat, les modifier.

La difficulté est de savoir par où commencer, de trouver le bon bout de l'écheveau. En effet, au fur et à mesure que la veille se structure et devient de plus en plus pertinente, les différentes sources font références à d'autres sources pertinentes. Il y a une sorte de prime au gagnant : plus la veille a évolué et s'est structurée et plus c'est facile de l'améliorer encore ! Et les algorithmes de suggestion proposés par différents outils de veille (Google reader, Twitter) renforcent ce paradoxe : plus les sources qui constituent déjà notre veille sont pertinentes et plus les sources proposées automatiquement le sont. Afin de limiter cet effet pervers, il est intéressant, plutôt que de partir d'un moteur de recherche, de commencer à repérer les sources utilisées par des veilleurs proches de notre sujet. C'est tout l'intérêt de la veille partagée. Ce veilleur a mis en ligne un agrégateur de flux RSS sur une thématique proche de la mienne, qu'elles sont les sources qu'il a utilisées ? Je trouve pertinent la veille de cet utilisateur de Twitter, qui suit-il ? Qui le suit ? Ainsi de proche en proche, en tâtonnant, on se constitue sa propre sélection en bénéficiant du travail de sélection déjà effectué par d'autres veilleurs et à l'adaptant à ses propres besoins.

3.3 Évaluer ses sources

3.3.1 PROBLÉMATIQUE DE L'ÉVALUATION

3.3.1.1 Le monde *en dur* : un monde connu où l'autorité prime

La matérialité du support *en dur* (papier, bande magnétique, DVD,...) implique la "rareté" de la ressource : on ne peut éditer un million de livres à chaque fois ! L'information passe par des canaux bien définis et limités (par la matérialité et/ou par la réglementation : le CSA attribue les fréquences aux radios et aux télévisions car elles sont en nombre limités, pour diffuser efficacement un livre, il faut passer par un éditeur (qui prendra un risque financier), et qui passera lui-même par un diffuseur qui transportera les ouvrages dans des points de vente bien définis. Et l'ouvrage devra avoir un dépôt légal à la BNF. En conclusion, le faible nombre des canaux de diffusion plus un paysage informationnel qui n'a pas trop bougé en 30 ans permet d'avoir des repères pour facilement évaluer l'information : le nom de l'éditeur, de l'auteur, de la station de radio, le type de périodique et même la maquette du périodique suffisent bien souvent.

L'évaluation se fait à partir de l'**autorité** : que ce soit celle accordée à l'auteur proprement dit ou bien souvent son éditeur, le périodique qui le publie ou la chaîne de télévision ou de radio auquel il appartient.

3.3.1.2 Le web 2.0 ou la dilution de l'autorité et des repères classiques

Sur internet, il n'y a plus d'éditorialisation pour une bonne part des contenus. La hiérarchisation de l'information est souvent laissée à des algorithmes : hiérarchie des résultats dans les moteurs de recherche, vidéos associées sur Youtube, etc...

De plus, le support, sorti de la matérialité, n'est plus contraint à une seule source, identifiée. Sur une même page *web* on peut trouver des informations venant automatiquement de plusieurs sources extérieures (flux RSS, pages imbriquées) sans que cela soit forcément visible pour le visiteur.

Le support numérique permet l'écriture collaborative, où on ne sait plus qui est l'auteur (Wikipedia) mais également des contenus générés automatiquement *via* des bases de données : pour une même recherche, une page Amazon sera différente en fonction des recherches précédentes, des achats déjà effectués, des achats effectués par les autres utilisateurs, etc...

Les facilités offertes par le copier-coller contribue à cette dilution de l'autorité. Certains textes pouvant être composés d'assemblage (plus ou moins réussis, d'autres textes).

3.3.2 LES CRITÈRES D'ÉVALUATION DES SOURCES SUR LE WEB 2.0

3.3.2.1 Évaluation des sources primaires

Sources primaires : sites qui contiennent les articles. On les surveille *via* le flux RSS de site, un agent de surveillance de page, l'inscription à une *newsletter* publiant les nouveautés.

Critères d'évaluation :

- Autorité : l'auteur, l'éditeur du site : je surveille le *blog* de tel auteur qui est spécialiste de..., je suis le flux RSS du site de l'Institut de ...
- Critères extérieurs (quand on ne connaît ni l'auteur, ni l'éditeur du site).
- Qualité intrinsèque du texte.
- Cohérence avec ce que l'on sait déjà.
- Vocabulaire, construction du texte.
- Sources.

Quand on évalue *via* les critères extérieurs, il faut faire attention à "la cosmétique de la crédibilisation" qui consiste à donner toutes les apparences de crédibilité à un site. (cf. Fogg, B. J. 2002. *Persuasive Technology : Using Computers to Change What We Think and Do*. 1ère éd. Morgan Kaufmann)

3.3.2.2 Évaluation des sources secondaires

Sources secondaires : articles repérés et signalés par d'autres *via* Twitter, Facebook, une veille partagée, un bulletin de veille...

Critères d'évaluation : la confiance que l'on accorde à celui qui vous a signalé le lien.

(Petite parenthèse à caractère informationnel et historique :

Nous avons été habitué à faire confiance aux documentalistes et aux bibliothécaires pour le choix des documents sélectionnés et disponibles : on vérifie rarement le sérieux ou la fiabilité d'un ouvrage du centre de documentation partant du principe que le document a été sélectionné. Quand le *web* est devenu grand public au milieu des années 90, on a d'abord appliqué ce modèle au *web* sous la forme d'annuaire répertoriant et classant des sites *webs* sélectionnés par des êtres humains (et néanmoins documentalistes). Devant l'ampleur de la tâche et l'amélioration des sélections effectuées par les moteurs de recherche, les annuaires généralistes ont disparu au profit des moteurs de recherche. C'est le début de l'ère Google où l'on a transféré la confiance accordée jusqu'alors à des êtres humains à un algorithme de recherche. Puis le web 2 avec les outils de *social bookmarking* ou de *curation* mais aussi la veille *via* les réseaux sociaux (notamment Twitter) a réaffirmé la plus-value de la sélection.

Dans ce contexte, la veille partagée et/ou collaborative montre toutes sa force, car la sélection des informations se fait au sein même de la communauté d'intérêt et donc outre la pertinence, c'est le niveau de confiance dans la sélection qui est élevé et qui donne toute sa valeur ajoutée à ce type de veille.

3.4 Classer et ordonner sa veille

Nous sommes abreuvés de flux d'informations, les sources se multiplient grâce au web 2, cela déborde, on est inondé, alors pour éviter la noyade, il faut faire un peu de plomberie...

Repérer les sources pertinentes puis grâce aux outils, les filtrer, les rassembler et les faire venir jusqu'à nous.

3.4.1 EN PRATIQUE : AGRÉGER SES SOURCES AU MÊME ENDROIT : NIVEAU PADAWAN

Des outils pour agréger les flux RSS et/ou ceux des réseaux sociaux :

- L'ensemble des flux : iGoogle, Google reader.
- Editorialisation automatisée : Paper.li, Feedly.

Cela permet d'optimiser le moment dédié à la veille et de le sortir du *mail*, car le moment où on lit ses *mails* n'est pas forcément le moment que l'on a dédié pour sa veille.

3.4.2 EN PRATIQUE : FILTRER, RECOMPOSER LES SOURCES : NIVEAU JEDI

- Rassembler plusieurs flux en un seul.
- Filtrer un ou plusieurs flux pour en recomposer un (Yahoo Pipes).
- Créer un flux à partir d'une veille partagée (Delicious, Diigo).
- Connecter plusieurs services web 2 entre eux (tttt).

3.4.3 SE RECRÉER UN ESPACE INFORMATIONNEL À ÉCHELLE HUMAINE DANS L'OCÉAN DU WEB

Le risque de ce tri c'est de ne plus accéder qu'au connu, qu'au confortable sans être confrontés à d'autres avis ou d'autres visions. Mais de nouveau, la veille collaborative nous sort de cet écueil :

- Les sources sont multiples (toutes les sources de tous les participants).
- Mais les informations sont sélectionnées.
- C'est la chance de la multiplicité des sources (intelligence extérieure, aération) sans le poids de l'infobésité !
- Même principe sur les réseaux sociaux mais avec moins de pertinence (donc plus de bruit).
- Sérendipité accrue sur internet que dans le monde en dur.

Et il faut l'accepter !

3.5 Trier pour ne pas couler !

Pour s'y retrouver sans être noyé, il faut apprendre à évaluer les informations que l'on reçoit à partir des données secondaires : **on ne doit pas tout lire !**

3.5.1 CRITÈRES DE TRI

- Données secondaires : titre, commentaire, etc...

D'où l'importance de les rendre le plus explicite possible.

- Redondance.

Ce n'est plus un ennemi (bruit) mais ce peut être une alerte sur l'importance d'une information.

- Je lis ou pas / je garde ou pas / je transmets ou pas.

3.6 Diffuser sans noyer les autres !

Attention au syndrome "Dieu reconnaîtra les siens". Ne pas tout envoyer, à tout le monde en se disant, "ils trieront" ou "ça intéressera bien quelqu'un". Il faut trier ce que l'on diffuse et à qui on le diffuse. Le contraire est contre-productif. C'est là le grand avantage d'une veille collaborative, on connaît bien son public, qui est identifié. Il ne transmettre que ce qui intéresse le groupe

Sur les réseaux sociaux, il faut diffuser ce qui nous intéresse nous et non ce qui pourrait potentiellement intéresser ceux qui vous suivent car ce choix subjectif, cette éditorialisation est la plus-value de votre veille. Les réseaux sociaux sont le lieu de la subjectivité assumée, sa force même.

Comment diffuser sa veille ?

- Réseaux sociaux : re-tweet, partage.
- Création d'un flux RSS (Diigo, Delicious).
- Bulletin PDF généré automatiquement depuis un flux : Zinepal.
- Éviter le *mail* sauf sous forme de *newsletter*.
- Veille collaborative : utilisation d'un mot clé spécifique au groupe pour rediriger les informations plus spécialement dédiées au groupe : Diigo, Scoop.it.

4. Capitaliser

4.1 On ne doit pas tout garder ! Changement de posture

Les deux logiques :

- Logique du fonds : dans un monde de rareté, on essaye de tout rassembler dans un même endroit (bibliothèque). C'est le monde du support papier.
- Logique du flux : dans un monde d'abondance, on met en place des outils et des méthodes pour repérer l'information intéressante. C'est le monde du support en ligne

De plus, la valeur de l'écrit a changé. Dans le monde *en dur*, on parle plus que l'on écrit. Le document écrit est le plus souvent une trace, une sauvegarde. Sur le *web*, on écrit plus qu'on ne parle mais c'est un écrit qui a souvent la même valeur que l'on donnait à la parole, c'est notamment le cas des *mails*, beaucoup moins formels et beaucoup plus éphémères qu'un courrier papier. On ne garde pas un *mail* disant "Tu viens samedi ?", pas plus qu'on enregistrerait la voix de la personne nous le demandant en direct. De même, la valeur de l'écrit sur Twitter ressemble plus à la valeur que l'on donne aux informations à la radio : on n'enregistre pas le journal de France Inter parce qu'on ne l'a pas entendu. Si je ne vais pas consulter Twitter une semaine, je ne vais pas relire tous les *tweets* qui sont passés depuis une semaine, ni culpabiliser car je les ai loupés. et inversement, la valeur de l'audio change aussi. Par le podcast, je peux écouter une émission de radio plusieurs mois après.

4.2 Comment ?

Nous savons parfaitement gérer les informations qui nous arrivent par les canaux "anciens" : courrier papier, téléphone, etc.. Nous ne savons pas encore gérer celles qui arrivent, dans des proportions sans communes mesures, de manière électronique. Il faut donc mettre en place une méthode de gestion des connaissances. Il en existe de nombreuses, la méthode GTD par exemple peut servir à cela. Peu importe la méthode choisie mais il faut absolument en mettre une en place. Une fois cette méthode choisie, il existe des outils permettant de la mettre en place.

5. Mais j'ai pas le temps!

- Automatiser tout ce qui est automatisable.

Les machines sont justement là pour décharger les humains des tâches répétitives et leur permettre de bénéficier de plus de temps pour les choses vraiment intelligentes. Par exemple, prenez le temps de mettre des filtres sur votre messagerie pour évacuer des *spams* ou ranger automatiquement dans des dossiers les *mails* des *newsletters* que vous lirez plus tard. Chaînez vos applications web 2 afin de n'avoir à poster votre veille qu'à un seul endroit pour qu'ensuite elle soit envoyée automatiquement sur d'autres médias. La plupart des services le proposent mais vous pouvez le faire de façon plus large avec des services comme IFTTT. Exemple : j'ajoute une actualité sur ma veille partagée sur Diigo, elle est publiée automatiquement sur Facebook, Twitter et sur le flux RSS de ma veille.

- Définissez un moment dans votre agenda pour la veille et tenez-vous y ! (c'est-à-dire, refusez si possible des réunions sur ce créneau : "non, je ne suis pas disponible")
Si vous décidez de faire votre veille juste quand vous n'avez plus d'autres choses à faire, vous ne ferez jamais votre veille.
- Bénéficiez de la veille des autres grâce à la veille partagée !!

Focus sur la veille collaborative

Collecte : signaler

- En faisant sa veille repérer ce qui peut intéresser le réseau
 - Mots-clés : Delicious, Diigo.
 - Hashtag : Twitter.
 - Partage à un groupe : Facebook.
- Utiliser la redondance : Yahoo Pipes.

Diffusion

- Flux RSS : agrégateur, site internet.
- Scoop.it, Paper.li.
- Page Facebook.
- *Mail* (peut être généré automatiquement depuis le flux).
- PDF (peut être généré automatiquement depuis le flux).

Capitalisation

- Scoop.it : mot clé.
- Delicious : stack.
- Pearltrees.
- Zotero.

Le Flow : quand la coopération rend heureux

Auteur de la fiche : Jean-Michel Cornu

Licence de la fiche : Creative Commons BY-SA

Description :

Développer les motivations intrinsèques

Une façon d'inciter à donner est d'en développer la motivation. Non pas la motivation extrinsèque comme nous l'avons vu (contre-don, reconnaissance sociale), mais plutôt une motivation intrinsèque qui n'attend rien de l'extérieur (estime de soi, réalisation de soi). Il ne s'agit donc pas d'un don gratuit mais plutôt d'un don désintéressé, au sens où il n'y a pas d'intéressement (un "intérêt à...") mais plutôt un "intérêt pour..."¹. Cependant, dans la théorie de l'autodétermination, cette distinction intrinsèque/extrinsèque est vue plutôt comme un continuum².

Les motivations intrinsèques "déterminées par le plaisir et le sentiment d'autonomie"³ intéressent beaucoup l'économie moderne. Parmi elles, l'estime de soi est un des moteurs de la charité (avec la reconnaissance sociale qui est elle, une motivation extrinsèque). Beaucoup de donateurs anonymes le font en considérant qu'ils ont de la chance d'être dans leur situation et qu'il est bien d'en faire profiter ceux qui n'ont pas eu cette chance, se mettant ainsi en accord avec leurs propres valeurs. Celles-ci peuvent être personnelles ou culturelles. Il est donc possible de jouer sur les valeurs du groupe où l'on souhaite mettre en place un système de don. La construction d'un système de valeurs se fait cependant progressivement et peut se heurter ponctuellement aux valeurs individuelles de certaines personnes, différentes de celles du groupe. À l'inverse, le système



KARMA KITCHEN
Growing in Generosity

de valeurs est également constitutif du groupe⁴, incitant ceux qui s'y reconnaissent à intégrer le groupe et rejetant parfois ceux qui ont des valeurs différentes. L'autre type de motivation intrinsèque est la "réalisation de soi". Les travaux en psychologie positive ont montré que l'on atteint un état de bonheur, nommé "état de *flow*", lorsque l'on est totalement absorbé dans ce que l'on fait. Pourrait-on s'immerger dans le don à l'autre et y trouver un grand bonheur ?

Pour en savoir plus : l'état de *flow* ⁵

Mihaly Csikszentmihalyi, une des figures de proue de la psychologie positive⁶, s'est intéressée, dès les années 70, aux personnes qui consacraient beaucoup de temps et d'énergie à des activités diverses, pour le simple plaisir de les faire, sans attendre en retour des gratifications sous forme d'argent ou de reconnaissance sociale (joueurs d'échec, alpinistes, danseurs, par exemple). Ses observations l'ont amené à conclure que le bonheur, c'est lorsque nous "donnons le meilleur de nous-même". Il décrit un principe d'expérience optimale, un état de *flow*, où nous sommes complètement absorbés dans ce que nous faisons. Cela peut être une activité très valorisante, comme écrire un livre, gravir une montagne ou une simple activité de la vie quotidienne dans laquelle nous aurons su trouver de l'intérêt pour nous investir pleinement. Cela peut même parfois s'appliquer à ce qui est habituellement perçu comme une corvée (vaisselle, repassage, etc.). Grâce aux témoignages recueillis et aux expériences réalisées, Csikszentmihalyi a identifié différentes particularités décrivant l'état de *flow*⁷.

- 1 - Haut degré de concentration sur un champ limité de conscience (hyperfocus), absence de distraction ;
- 2 - Une perte du sentiment de conscience de soi, disparition de la distance entre le sujet et l'objet ;
- 3 - Distorsion de la perception du temps ;
- 4 - Rétroaction directe et immédiate. Les réussites et difficultés au cours du processus sont immédiatement repérées et le comportement ajusté en fonction ;
- 5 - Sensation de contrôle de soi et de l'environnement.

Michael Norton, professeur associé à la Harvard Business School montre comment le bonheur peut être associé au fait de donner, y compris de l'argent⁸. Il a réalisé une étude sur le campus de l'Université de Colombie Britannique à Vancouver en demandant à des étudiants à quel point ils étaient heureux et en leur donnant une enveloppe. Elle contenait de l'argent, 5\$ ou 20\$ suivant les étudiants et également un mot indiquant pour la moitié des étudiants : "d'ici 17h aujourd'hui dépensez cet argent pour vous-même" et pour l'autre moitié "d'ici 17h aujourd'hui, dépensez cet argent pour quelqu'un d'autre". A la fin de la journée, les chercheurs ont interrogé les étudiants en leur demandant à quoi ils avaient dépensé leur argent et à quel point ils se sentaient heureux maintenant. Les chercheurs ont constaté que les personnes qui avaient dépensé l'argent pour les autres étaient plus heureuses que ceux qui l'avaient utilisé pour eux-mêmes, et cela indépendamment de la somme d'argent dépensée. Michael Norton a réalisé une expérience similaire en Ouganda et a constaté que la situation était la même. Pour étendre cette recherche, il a ensuite fait appel à l'institut de sondage Gallup pour poser deux questions : "avez-vous donné de l'argent à un organisme caritatif récemment ?" et "à quel point êtes-vous heureux de votre vie en général". Dans la très grande majorité des pays les deux réponses sont corrélées positivement : donner rend plus heureux.

Mais il existe une difficulté pour atteindre le bonheur et l'état de *flow*. Nous avons tendance à privilégier les activités passives (comme regarder la télévision...) qui nous apportent une satisfaction très partielle mais immédiate plutôt que des activités actives qui vont nous rendre plus heureux mais qui demandent un effort au départ. Comment dépasser cette "barrière de l'effort" ? Celui qui prend du plaisir dans le footing a d'abord souffert les premières fois; le musicien a dû s'entraîner parfois de longues années avant de pouvoir s'immerger dans une oeuvre, voire composer lui-même; Simplement le fait de passer de bons moments entre amis nécessite de sortir de chez soi... Tout au moins, il est important de vivre une première fois une expérience avant de se rendre compte qu'elle nous apporte du plaisir.

Vivre une petite expérience irréversible

Pour dépasser cette "barrière de l'effort" et trouver le bonheur dans un état de *flow*, il peut être nécessaire que nous visions une "petite expérience irréversible⁹", celle qui changera profondément notre façon de voir en nous ouvrant des perspectives qui nous semblaient impossibles. Nipun Mehta, le fondateur de ServiceSpace.org, un incubateur de projets à l'intersection du bénévolat, de la technologie et de l'économie du don, cite une histoire vraie qui s'est déroulée le jour de Noël à Mexico. Elle illustre bien cette différence entre l'idée que nous nous faisons d'une situation et le bonheur qu'elle peut nous apporter¹⁰. *"Un père et son fils sont assis près d'un sapin. Un gamin des bidonvilles passe par là. Le père se tourne vers son fils et lui dit de lui donner un de ses jouets. Le fils est réticent bien sûr mais quand il se rend compte que son père est sérieux, il prend l'un de ses jouets, celui qu'il aime le moins, et se prépare à le donner. Mais son père lui dit : "mon fils, donne ton jouet favori". L'enfant bien que réticent au départ, fini par le faire. Quand il revient, le père se dit qu'il doit féliciter son geste et reconnaître le grand sacrifice que son fils a fait. Mais de façon surprenant, l'enfant à son retour saute de joie, regarde son père et lui dit : "Papa, c'était incroyable ! Est-ce que je peux le faire encore ?".*

Les actes que nous faisons sont souvent dictés par la façon dont nous percevons les choses et cette perception, indépendamment de la réalité dépend de l'environnement, de ce que nous entendons autour de nous sur le sujet, etc. L'économie expérimentale s'intéresse aux comportements individuels et collectifs. Nous en avons déjà vu un exemple avec la théorie cumulative des perspectives¹¹ qui montre notre aversion au risque. Jacques Lecomte¹², professeur de psychologie à l'Université de Nanterre et à l'Institut Catholique de Paris en propose d'autres avec en particulier une expérience de prophétie auto-réalisatrice, une affirmation qui modifie les comportements par le simple fait d'être diffusée et ainsi devient vrai. Dans une expérience, un expérimentateur donne les mêmes règles du jeu à tous les participants mais annonce à la moitié du groupe qu'ils vont participer au "jeu de Wall Street" et à l'autre moitié au "jeu de la communauté". Les sujets sont deux fois plus nombreux à coopérer dans le deuxième cas ! Ainsi, nous sommes prédisposés à la fois à la coopération et à la compétition. Mais il y a une subtilité que relève Jacques Lecomte : nous sommes prédisposés et non pas prédestinés à l'un ou à l'autre. C'est le contexte qui nous fait basculer dans un mode ou dans l'autre. Les mécanismes de mimétismes fortement développés chez l'homme, aident à propager les prophéties auto-réalisatrices, qu'elles soient altruiste ou égoïstes...

Il existe d'autres mécanismes encore pour vivre des premières expériences de don. Dans l'exemple du "*Pay-it forward*" que nous avons vu au chapitre précédent, l'engagement du bénéficiaire d'un don à donner à son tour à d'autres personnes "en avant" n'est pas une garantie qu'il le fera. Mais cette promesse augmente les chances que de nouveaux dons soient faits. Dans sa présentation à TEDx¹³, Nipun Mehta présente le "Karma kitchen" à Washington DC. Il s'agit d'un établissement tout à fait normal où vous pouvez venir manger, mais il est tenu par des bénévoles et surtout à la fin de votre repas, vous recevez une note de 0\$ expliquant : "dans un esprit de générosité, quelqu'un qui est venu avant vous a fait un don pour ce repas. Nous espérons que vous continuerez la chaîne en donnant à votre tour ! Pour payer pour un futur invité vous pouvez laisser une contribution anonyme dans cette enveloppe. Merci !". Nous sommes ici typiquement dans une approche de type *Pay-it forward*¹⁴. La plupart des personnes acceptent de faire un don et même si quelques uns sont des "passagers clandestins", le fait que l'on donne plus volontiers pour les autres que pour soi-même a permis à ce restaurant de vivre depuis 3 ans. Aujourd'hui, d'autres restaurants de ce type ouvrent. L'initiative d'une ancienne bénévole du Karma restaurant, Minah Jung a même permis d'évaluer combien nous donnons en plus pour les autres par rapport à ce que nous sommes prêt à donner pour nous-même¹⁵. Elle s'est associée au professeur Leif Nelson de la Haas Business School à Berkeley pour faire une expérimentation dans un musée où l'entrée est généralement facturée 1 \$. Dans une première expérience ils ont installé une boîte où les visiteurs pouvaient laisser ce qu'ils voulaient. La somme moyenne était alors de 1,33 \$, supérieure au prix d'entrée habituel. Lorsqu'ils ont mis une personne pour recevoir le prix que les visiteurs voulaient payer, le montant moyen est passé à 2 \$. Mais surtout, lorsqu'on disait aux visiteurs que le musée était gratuit pour eux mais qu'ils payaient pour la personne d'après, alors la moyenne des dons était de 3 \$ soit trois fois le prix d'entrée habituel ! Nous sommes plus généreux pour les autres que pour nous-même...

La piste de l'ocytocine pour favoriser notre penchant à la coopération ?

Depuis quelques temps, une hormone provoque un grand intérêt chez ceux qui voudraient développer la coopération et le don : l'ocytocine (ou oxytocine). Cette petite chaîne de 9 acides aminés semble parée de toute les vertus¹⁶. Elle intervient dans le développement des relations mère-enfant, dans la fidélité dans le couple, et dans de nombreux comportements sociaux tels que la confiance, le développement de l'empathie, la coopération ou l'altruisme. Le neuroéconomiste Paul Zak l'a même surnommée la "molécule morale"¹⁷. Nous produisons de l'ocytocine lorsque nous touchons une personne (comme à l'occasion d'une poignée de main) et bien plus encore lors d'un baiser. Cette hormone, contrairement à beaucoup d'autres, n'a pas de dispositif régulateur et sa production peut donc culminer par des pics importants, en particulier lors de l'orgasme.

Mais cette molécule a d'autres effets¹⁸. Elle peut provoquer du favoritisme envers les personnes de son groupe contre ceux qui n'en font pas partie¹⁹ et peut même pousser à désirer et se réjouir du malheur des autres²⁰. L'ocytocine est-elle l'hormone qui facilite le don ou le rejet ? Il va nous falloir aller un peu plus loin pour le comprendre. A bien des égards cette molécule se distingue des autres hormones. Contrairement aux autres, elle ne se limite pas à deux ou trois effets, mais agit dans de nombreux cas. C'est elle qui permet les contractions du col de l'utérus lors de la naissance, elle provoque la sécrétion de lait pour permettre l'allaitement, elle provoque l'érection chez l'homme (le Viagra agit sur la sécrétion d'ocytocine) et provoque un état de plaisir dans de nombreux cas : orgasme mais aussi de façon plus réduite lorsque l'on agit de façon coopérative. Tous ces effets peuvent apparaître hétéroclites voire contradictoires. Pour leur trouver une cohérence, il faut remarquer comme le fait le chimiste Marcel Hibert²¹, que contrairement aux autres hormones qui aident à la survie de l'individu, l'ocytocine aide à la survie de l'espèce²². Elle nous aide à nous reproduire, à prendre soin de nos petits, à coopérer avec les membres de notre alliance, mais également à bien distinguer ceux qui sont à l'intérieur ou à l'extérieur de notre groupe. L'action de l'Ocytocine dépend donc du contexte et une des pistes pour expliquer son fonctionnement serait qu'elle focalise notre attention sur les signaux sociaux²³. En prenant ces réserves en compte, nous pourrions imaginer malgré tout de développer le don par l'ocytocine comme le proposent certains. Mais si une simple poignée de main aide à produire de l'ocytocine, il n'est pas toujours facile d'avoir un long baiser entre les acteurs pour provoquer un pic de sécrétion de l'hormone ! Il est possible d'utiliser un spray intranasal et des études ont montré qu'il développait la confiance²⁴ Mais comme le dit Marcel Hibert, allez donc mettre un spray dans le fond du nez de votre banquier ! Bien plus important, le fait que l'on puisse avoir un seul des acteurs qui respire de l'ocytocine et pas l'autre ouvre la porte à de nombreuses dérives et pose des questions éthiques. Pour développer notre propension à donner, il vaut mieux s'en tenir à la production naturelle et réciproque d'ocytocine : la simple rencontre, la poignée de main, le contact, voire pourquoi pas la danse. C'est également le cas pour les "câlin gratuits"²⁵ (en anglais *Free Hugs*, un mouvement qui s'est développé dans le monde entier à partir de 2004 où des personnes proposent des accolades aux gens dans un lieu public). Le "câlin gratuit" nous fait générer de l'ocytocine et nous rend heureux et de plus il est symétrique : on ne peut donner une accolade sans la recevoir également..

Cet article est extrait de l'ouvrage : Cornu Jean-Michel, Tirer bénéfice du don, pour soi, pour la société, pour l'économie [en ligne], Stimulo, ISSN 2265-7754, 1 vol., Limoges, France, FYP, 2013, disponible sur <<http://www.cornu.eu.org/news/donner-une-capacite-naturelle-mais-limitee>>.
(mais cet article est lui sous licence CC-BY-SA)

¹ Cornu Jean-Michel, « De quel don parle-t-on ? » [en ligne], in Tirer bénéfice du don, pour soi, pour la société, pour l'économie, Stimulo, ISSN 2265-7754, 1 vol., Limoges, France, FYP, 2013, disponible sur <<http://www.cornu.eu.org/news/donner-une-capacite-naturelle-mais-limitee>>.

² Deci Edward L., Ryan Richard M. (éd.), Handbook of self-determination research, 1 vol., Rochester, Royaume-Uni, The University of Rochester Press, 2004.

³ « Motivation » [en ligne], Wikipédia, disponible sur <<http://fr.wikipedia.org/wiki/Motivation>>, (consulté le 30 janvier 2014).

⁴ Voir en particulier les travaux d'Elinor Ostrom, "prix Nobel" d'économie 2009 pour ses travaux sur la gouvernance des biens communs par les communautés elles-mêmes : Eychenne Fabien, « Notions de base - Annexe 7 - E. Ostrom : la gouvernance des biens communs » [en ligne], Réseau social de la Fing, disponible sur <<http://www.reseaufing.org/pg/blog/fabien/read/83725/notions-de-base-annexe-7-e-ostrom-la-gouvernance-des-biens-communs>>, (consulté le 30 janvier 2014).

⁵ Cornu Jean-Michel, La monnaie, et après? guides des nouveaux échanges pour le XXI^e siècle, Limoges, FYP éd., 2012.

⁶ Csikszentmihályi Mihály, Servan-schreiber David, Vivre : la psychologie du bonheur, trad. Bouffard Léandre Éditeur scientifique, Pocket. Évolution, ISSN 1639-5727 Presses pocket (Paris), ISSN 0244-6405 12335, 1 vol., Paris, France, Pocket, 2005.

⁷ « Flow (psychologie) » [en ligne], Wikipédia, disponible sur <[http://fr.wikipedia.org/wiki/Flow_\(psychologie\)](http://fr.wikipedia.org/wiki/Flow_(psychologie))>, (consulté le 30 janvier 2014).

⁸ « Michael Norton : Comment acheter le bonheur | Vidéo on TED.com » [en ligne], Ted : Ideas worth spreading, disponible sur <http://www.ted.com/talks/lang/fr/michael_norton_how_to_buy_happiness.html>, (consulté le 30 janvier 2014).

⁹ Le terme est de Laurent Marseault de Outils Réseaux

¹⁰ « Pay it forward: Nipun Mehta @ TEDxGoldenGateED » [en ligne], Ted : Ideas worth spreading, disponible sur <<http://blog.tedx.com/post/17375163362/pay-it-forward-nipun-mehta-tedxgoldengateed>>, (consulté le 30 janvier 2014).

¹¹ Cornu Jean-Michel, « Le taux de satisfaction des besoins réels identifiés » [en ligne], in Tirer bénéfice du don, pour soi, pour la société, pour l'économie, Stimulo, ISSN 2265-7754, 1 vol., Limoges, France, FYP, 2013, disponible sur <<http://www.cornu.eu.org/news/donner-une-capacite-naturelle-mais-limitee>>.

¹² Lecomte Jacques, La bonté humaine: altruisme, empathie, générosité, 1 vol., Paris, France, O. Jacob, 2012.

Lecomte, Jacques. *La bonté humaine : altruisme, empathie, générosité*. O. Jacob, 2012. 398 p.

¹³ « TEDxBerkeley - Nipun Mehta - Designing For Generosity » [en ligne], YouTube?, disponible sur <<http://www.youtube.com/watch?v=kpyc84kamhw&feature=youtu.be>>, (consulté le 30 janvier 2014).

¹⁴ Cornu Jean-Michel, « Le don plus efficace que l'échange ? » [en ligne], in Tirer bénéfice du don, pour soi, pour la société, pour l'économie, Stimulo, ISSN 2265-7754, 1 vol., Limoges, France, FYP, 2013, disponible sur <<http://www.cornu.eu.org/news/donner-une-capacite-naturelle-mais-limitee>>.

¹⁵ Nipun Mehta, « Research On Pay Forward Phenomena » [en ligne], ServiceSpace?, disponible sur <<http://www.servicespace.org/blog/view.php?id=10053>>, (consulté le 30 janvier 2014).

¹⁶ Dvorsky George, « 10 Reasons Why Oxytocin Is The Most Amazing Molecule In The World » [en ligne], io9, disponible sur <<http://io9.com/5925206/10-reasons-why-oxytocin-is-the-most-amazing-molecule-in-the-world>>, (consulté le 30 janvier 2014).

¹⁷ Zak Paul J., The moral molecule: The source of love and prosperity Random House, 2012.

¹⁸ Yong Ed, « Non, l'ocytocine n'est pas la molécule de l'amour et de la morale » [en ligne], slate, trad. Gallaire Fabienne, disponible sur <<http://www.slate.fr/story/59785/ocytocine-hormone-calin>>, (consulté le 30 janvier 2014).

¹⁹ Dreu Carsten KW De, Greer Lindred L., Kleef Gerben A. Van, et al., « Oxytocin promotes human ethnocentrism », Proceedings of the National Academy of Sciences 108 (2011/4), p. 1262-1266., (consulté le 30 janvier 2014).

²⁰ Shamay-tsoory Simone G., Fischer Meytal, Dvash Jonathan, et al., « Intranasal administration of oxytocin increases envy and schadenfreude (gloating) », Biological psychiatry 66 (2009/9), p. 864-870., (consulté le 30 janvier 2014).

²¹ Voir en particulier le podcast audio dis de Marcel Hibert sur Canal U : « La chimie de l'amour - Marcel Hibert - Université de tous les savoirs - Vidéo - Canal-U » [en ligne], disponible sur <http://web.archive.org/web/20120707042548/http://www.canal-u.tv/video/universite_de_tous_les_savoirs/dl.1/podcast.1/la_chimie_de_l_amour_marcel_hibert.7042>, (consulté le 30 janvier 2014).

²² Une autre hormone, la vasopressine, a également largement contribué à la survie de l'espèce mais avec une stratégie opposée à l'ocytocine. La vasopressine contrôle le système de lutte ou de fuite alors que l'ocytocine contrôle celui de type calme et contact. Le premier diminue le niveau de conscience alors que le second pourrait développer l'attention aux signaux sociaux.

²³ Bartz Jennifer A., Zaki Jamil, Bolger Niall, et al., « Social effects of oxytocin in humans: context and person matter », Trends in cognitive sciences 15 (2011/7), p. 301-309., (consulté le 30 janvier 2014).

²⁴ Kosfeld Michael, Heinrichs Markus, Zak Paul J., et al., « Oxytocin increases trust in humans », Nature 435 (2005/7042), p. 673-676., (consulté le 30 janvier 2014).

²⁵ « Official Home of the Free Hugs Campaign » [en ligne], disponible sur <<http://freehugscampaign.org/>>, (consulté le 30 janvier 2014).

Les TIC au service de projets territoriaux

Auteur de la fiche : Outils-réseaux

Licence de la fiche : Creative Commons BY-SA



Description : L'inscription des technologies de l'information et de la communication (TIC) dans les territoires pose un certain nombre de questions, résumées ainsi par les différents contributeurs de l'ouvrage *Des TIC et des territoires. Quelles conséquences des technologies de l'information et de la communications sur la vie urbaine, les territoires et la mobilité ?* (2005) :

- L'émergence du virtuel signifie-t-elle la fin des distances et des territoires ?
- Dans quelle mesure les TIC peuvent-elles contribuer au développement des territoires, et éventuellement à la réduction des inégalités



spatiales ?

- Les nouveaux outils peuvent-ils accompagner utilement les processus de concertation et de débat public et la construction d'une démocratie en réseau ?
- Comment concilier trois logiques d'appropriation des TIC : individuelle, de réorganisation des formes de travail et une dernière mi-individuelle, mi-publique, où l'enjeu est d'utiliser le potentiel des TIC au profit de finalités collectives ?

En résumé : freins et facteurs de réussite

1. Les freins

- Les projets de territoires portent généralement une forte dimension politique, qu'ils soient ou non portés par une collectivité : lorsque on aborde la notion de "territoire", celle de "pouvoir" n'est jamais loin..., une dimension à prendre en compte.
- Attention aux personnes venimeuses : sur le territoire local, la mise en ligne d'outils d'expression publique peut constituer un outil au service de personnes mal intentionnées, qui ne parviennent pas à exprimer leurs idées dans les règles du débat démocratique.

2. Les facteurs de réussite

Des acteurs clés

- Les habitants du territoire ! Ils doivent être parties prenantes et pour cela il faut du temps !
- Les décideurs (et financeurs potentiels des actions) : sans eux, sans leur soutien, il est difficile de faire émerger des projets pérennes et qui mobilisent à grande échelle.
- Des facilitateurs incontournables : les EPN (Espaces Publics Numériques), pour accompagner le public aux nouveaux outils et usages.
- Un tissu associatif dense et disposé à coopérer.

Un projet en phase avec le territoire

- Un diagnostic de territoire : les caractéristiques (et problématiques) vont orienter les projets possibles et leurs objectifs. Par exemple, les projets seront différents entre des territoires : vastes / très réduits, ruraux enclavés / urbains, avec une population vieillissante / une population mixée et déracinée... Attention aux diagnostics de territoire réalisés par des personnes extérieures sans concertation avec la population. Il faut privilégier une analyse participative (observatoire permanent).
- Ne pas être que virtuel : le projet doit s'ancrer dans la réalité du territoire : rendre visibles et interconnecter des événements qui se passent sur le territoire, des initiatives...

Des réponses pour le territoire ? : retours d'expérience

Pour se donner une idée de ce qu'il est possible de faire, explorons quelques dimensions offertes par les TIC lorsqu'elles s'invitent dans des projets territoriaux pour :

1. Créer du lien entre les habitants

Dans beaucoup d'autres types de projets, le renforcement des liens entre les habitants d'un territoire constitue un objectif transversal : entre les générations, les milieux sociaux, pour lutter contre l'isolement, décloisonner les acteurs et créer de l'innovation...

Des outils supports pour l'organisation d'événements locaux

- Repas de quartiers.
- Journée du voisin.
- Petites annonces.

Des réseaux sociaux

- La Ruche (à Rennes, et Brest) : un réseau social local.
- Peuplade : le site qui relie les voisins.

Des réseaux thématiques locaux

- Annuaire des acteurs, des compétences...
- En éducation à l'environnement : Coopere 34 (Hérault), APLRE.

2. Inventorier les ressources et créer du bien commun

Inventaires participatifs.

- **Inventaires naturalistes** :
- **L'ONEM** : inventaire d'espèces protégées en région méditerranéenne.
- **Wikis territoriaux** : "Un *wiki* territorial est un *wiki* hébergeant une base de connaissances liée à un espace géographique : territoire, commune, région. Initiés tantôt par une collectivité territoriale, une association ou des bénévoles il vise à développer une écriture collaborative sur un territoire." (*Wikipedia*)
- [wiki-brest](#)
- [wiki-manche](#)
- [Picardia](#)
- [wiki-Toulouse](#)
- [WikiPompignan](#) (Languedoc-Roussillon)
- **Carto party** : réaliser collectivement une carte du territoire avec Openstreetmap (application permettant de réaliser un fonds de carte libre de droits) et Chimere (pour ajouter une couche avec des données propres au territoire : patrimoine, ressources, points d'intérêt..., sans surcharger Openstreetmap) :
- **Carto party de Plouarzel** : la première commune française à être intégralement cartographiée dans Open Street Map.

Libération des données publiques

Les données publiques financées par de l'argent public devraient être réutilisables par tous. Or elles sont la plupart du temps protégées par *copyright*. Pourtant les libérer serait un puissant moteur d'innovation pour créer de nouveaux services, de nouvelles valeurs. Plusieurs territoires se sont donc engagés dans cette voie, ouverte par l'Angleterre ou les États-Unis :

- [Délibération à Brest pour une libération des données publiques géographiques](#)
- [Données des transports de la ville de Rennes](#)

3. Valoriser le territoire

Ses ressources, son patrimoine, ses initiatives...

Sites portail de territoire

Les premiers types de dispositifs à avoir été mis en place.

Le **web 2.0** est un terme inventé en 2004 par Dale Dougherty de la société O'Reilly Media et popularisé en 2005 par Tim O'Reilly. Dans un article intitulé sii.com/index.php?option=com_content&view=article&id=78 *Qu'est-ce que le web 2.0 ?*, ce dernier redéfinit Internet non plus comme un simple média mais comme un support à l'intelligence collective. Véritable révolution qui place l'utilisateur au coeur du *web* et marque un retour aux fondamentaux pour certains, vaste escroquerie *marketing* pour d'autres, ce concept recouvre des sens et des réalités bien différents.

Pour les utilisateurs, il est synonyme d'outils plus participatifs, que l'on peut s'approprier. Pour les développeurs, de formats, de standards, de technologies qui permettent de relier les systèmes. Dans la vision marketing, il recouvre la notion de services au sein desquels les utilisateurs créent le contenu ainsi que de modèle économique où la gratuité est la règle.

Présentation

Formation Web 2.0

View more [presentations](#) from [Logitheque Lorient](#)

Présentation réalisée par [Carnet de bord de l'@telier](#), [blog de l'Espace culture multimédia de la Médiathèque de Lorient](#).

En résumé, les cinq traits caractéristiques du web 2.0

Collaboration, interaction, échange et évolutions technologiques figurent parmi ses maîtres mots.

1. La participation renforcée des internautes (*blogs, wiki, tags,...*)

- Le *web* devient un média social, voire "citoyen" où tout le monde peut devenir auteur (Wikipedia).
- La production de contenus *web* est démocratisée grâce au développement de technologies : *blogs, wikis, podcasts*, photos et vidéos numériques, etc., à la généralisation du haut débit et à l'émergence d'une nouvelle génération d'internautes natifs du numérique.

2. Des frontières abolies

Le web 2.0 fait disparaître les frontières : les sites et services ne sont plus des îlots informationnels séparés. Ils communiquent entre eux et autorisent de multiples recombinaisons :

- Entre applications (inter-opérabilité, combinaison d'applications...) : calendriers, cartes...
- Entre médias (ordinateur,téléphonie, lecteur audio,vidéo, Internet), avec l'avènement du *Web* comme canal principal.

3.L'amélioration des interfaces

Les interfaces deviennent plus ergonomiques grâce à une simplification des actions : moins de clics ("glisser/déposer"), plus de confort (enregistrement automatique des modifications).

4. La webisation des applications de bureau

Les applications traditionnelles désertent bureau local (desktop) pour rejoindre le bureau *web* (webtop). Expl : "Office live" de Microsoft.

5. Un secteur instable

Les sites et services se réclamant du web 2.0 ne cessent d'augmenter. Les services sont gratuits ou accessibles à des coûts très réduit. La grande majorité des entreprises proposant des services 2.0 ont ainsi moins de 24 mois...

Regards croisés : exemples d'usages du Web 2.0

Dans le domaine de l'Éducation

"Dans le champ de la veille documentaire

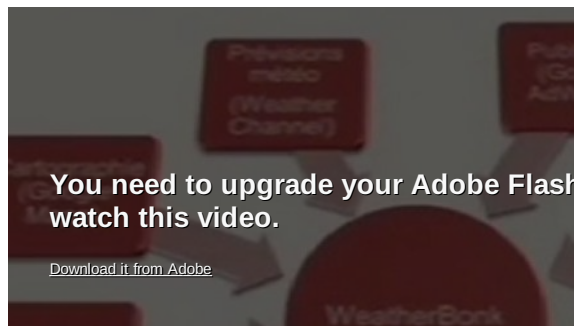

Serge Courier-Quels usages... par *Inist-Cnrs*

Pour aller plus loin

Web 2.0 dans [Ressources TIC / Laurent Marseault \(furax37\)](#)

Crédit photo : Photo : Markus Angermeier - Wikipedia - CC-BY-SA

Organiser un événement participatif

Auteur de la fiche : Outils-réseaux Vincent Tardieu

Licence de la fiche : Creative Commons BY-SA

Description :

Des animations pour mieux faire vivre la participation et la coopération en présence



Pratiquer le dialogue démocratique et la démocratie participative (DP), ça s'apprend !

Rien n'est inné, ni donné par avance, pour les faire bien vivre en groupe. Même au sein de groupes sensibilisés à ces thématiques.

D'une façon générale, pour bien pratiquer ensemble, la démocratie participative demande un vrai investissement en amont des réunions collectives, de prendre en compte l'avant-réunion comme une étape aussi importante que celle de la réunion elle-même, et de l'après-réunion.

L'objectif de cette initiation est aussi de ne pas limiter la DP aux étapes préalable et postérieure à la réunion proprement dite, durant laquelle les organisateurs ne prendront pas le temps pour la faire vivre et assurer l'implication du plus grand nombre. Source de frustration évidente...

Accepter de prendre le temps et l'énergie à toutes ses étapes et procédure du débat collectif, n'équivaut pas à "perdre son temps" mais à en gagner pour la réflexion collective.

Enfin, trop souvent nous utilisons ces démarches participatives pour nous confronter à des sujets "bouillants" alors que nous n'en avons pas fait l'apprentissage. **La participation et la coopération demandent une éducation spécifique qu'il conviendra de disjoindre de son utilisation opérationnelle** au risque d'entendre "Je vous avais bien dit que la participation ça ne fonctionnait pas"...

1. Avant même de nous réunir...

Il est judicieux de commencer cette "éducation" à la DP par une simple initiation, d'une façon pas trop "engageante" - dérangeante. Juste un coup, pour voir... Une bonne façon de goûter au bonheur et aux exigences de la DP, et de ne plus vouloir s'en passer et revenir en arrière, à des pratiques sans grande démocratie. Nous allons travailler à faire vivre de "**petites expériences irréversibles**".

Ex.1 Les gouttes d'eau font les grands fleuves

Imaginons le cadre d'un séminaire d'une journée sur "la préservation de la biodiversité dans les pratiques agricoles", pour lequel chaque participant potentiel pourra se référer à un site *web* présentant l'organisme organisateur de la réunion, les objectifs globaux de cette réunion, ses dates et lieux, etc.

On peut commencer cette initiation à la DP en demandant à chaque personne s'inscrivant quelques questions supplémentaires à ses coordonnées. Du genre :

- Les trois mots-clés que vous associez au terme d'agriculture (libre ou sur une mini liste),
- idem pour le terme de biodiversité,
- les deux références bibliographiques que vous recommandez sur cette double thématique,
- etc...

Ce petit questionnaire personnalisé sera proposé à chaque nouvel inscrit, quelques semaines avant la tenue de cette réunion, et les réponses apportées par chacun mises en

ligne, avec une possibilité de répondre et faire un commentaire à chacun.

En cas d'absence de site internet dédié à ce séminaire, on peut tout à fait initier cette DP en faisant un tour de table en commençant ce séminaire avec ces mêmes questions. Cela constituera ainsi une présentation à la fois plus originale que "je m'appelle M. XX, et je fais ci ou ça dans la vie...". Et surtout, cette présentation permet d'emblée de rentrer dans le vif du sujet avec une implication de chacun.

Cela permet aussi, par ce référentiel collectif en cours d'élaboration, ou par cette bibliographie, que l'on peut créer du bien collectif, utile à tous et libre d'accès.

Ex.2 Vous êtes fichés

- Il est particulièrement intéressant, pour mieux impliquer les participants à une réunion que **chacun puisse aussi se géoréférencer**, et découvrir alors des lieux communs, des amis ou connaissances communs, etc. Surtout lorsqu'on est sur un séminaire avec plusieurs dizaines de personnes et que les gens se connaissent peu.

Cartographie des participants

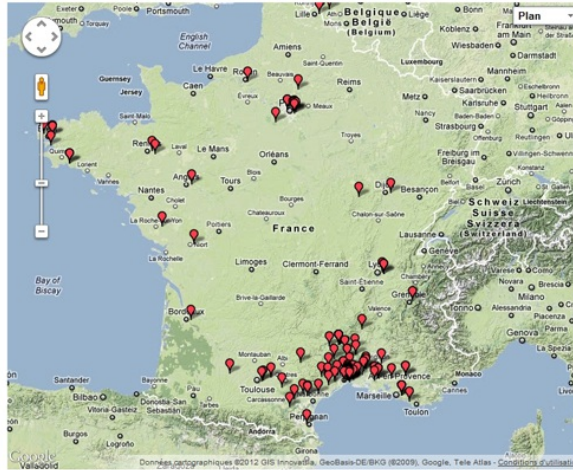

Pour cela, très simple : on procédera de la même façon sur internet qu'avec le petit questionnaire de présentation personnalisé, en proposant à chaque personne s'inscrivant de cocher sur une carte administrative française ou autre (fonds de carte disponibles en ligne), selon la nature de la réunion, son lieu de vie ou / et de travail.

En cas d'absence de site internet dédié au séminaire, on pourra trouver une carte IGN ou Michelin et l'afficher à l'entrée du lieu du séminaire, avec d'une part des punaises colorées qui permettront à chacun de se localiser, mais aussi des bandes de papiers où chacun pourra accrocher son nom (et un n° de téléphone et une adresse e-mail). Ceux qui auront exigé une photo d'identité aux inscrits pourront même la reproduire en petit et l'accrocher avec la punaise de localisation...

- On peut, selon la réunion, faire la même chose avec une carte des structures et des organisations présentes, ce qui permet à chacun de savoir qui est là et pas là, les structures des directions d'organisation présentes, etc... On peut ajouter une feuille à côté de cette carte où chaque sigle d'organisme sera explicité pour les autres...
- On peut enfin, ajouter à ce géoréférencement une géothématisation. Par exemple, sur le thème du séminaire indiqué plus haut, on proposera un tableau où des questions et mots clé de réflexion seront soumis à la discussion collective. Chacun pourra en cliquant sur l'un ou/et l'autre indiquer aux autres les sujets et questions qui lui tiennent à coeur. On veillera aussi à laisser une ou plusieurs cases vides afin de donner la possibilité à chacun d'ajouter d'autres thèmes et questions auxquels les organisateurs n'ont pas songé. Cette géothématisation (ou *mapping*) peut se décliner à la fois par internet, avant le séminaire, et en entrée de séminaire sur un tableau physique accroché au mur.

Cette géothématisation est une excellente manière de susciter des réactions, la discussion et réflexion collective, avant même que ne s'ouvre le séminaire proprement dit !

On pourra pousser l'exercice un peu plus loin en permettant, sur internet comme sur le tableau physique, de pouvoir ajouter une note brève, des coordonnées, qui compléteront son positionnement.

- Même idée avec un "avis de recherches" : un tableau sur internet, puis reproduit et accroché à l'entrée du séminaire, où chacun peut indiquer "je suis à la recherche d'infos sur les performances des techniques de BRF (Bois Raméal Fragmenté) pour le maintien de la biodiversité des organismes du sol", ou sur "je me demande si les MAE (Mesures Agro-Environnementales) discutées dans le cadre de la nouvelle PAC (Politique Agricole Commune) intègrent la mise en oeuvre de jachères apicoles ?", etc. Chacun ajoutera à sa question ou à sa recherche ses coordonnées téléphoniques et e-mail afin qu'avant et après le séminaire d'autres puissent (continuer à) lui répondre.

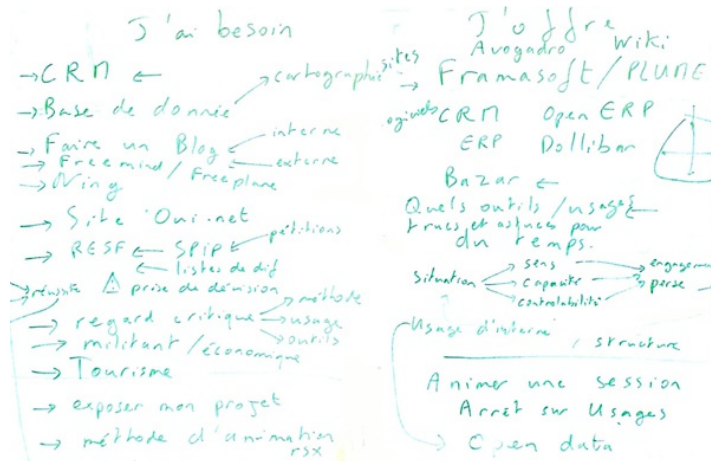

Un petit dispositif astucieux de fiche internet (déclinable très simplement sur une fiche cartonnée affichée au mur) permettra, au-dessous de la question ou demande posée, d'afficher, à la vue de tous, les réponses obtenues (avec les coordonnées des auteurs des réponses). Cela participe à la réflexion collective et permet, en outre, à chaque personne ayant déposé un "avis de recherches" de repartir du séminaire avec sa fiche et les coordonnées des personnes avec lesquelles elle pourra poursuivre l'échange.

Il serait de bon aloi de demander à chaque auteur d'un "avis de recherches" de restituer au groupe, sous forme de synthèse en direct en fin de séminaire ou via internet quelques jours plus tard, les réponses obtenues.

Ex. 3 De l'usage des outils coopératifs

On peut insérer, dans le cadre d'un réseau internet organisant des réunions et des échanges d'infos, une **série d'outils très simples et bien utiles**, comme un agenda partagé qui permet à chacun de visualiser les activités et réunion du groupe, permet de proposer une initiative dans un créneau disponible, éviter de faire se chevaucher plusieurs RV et d'exclure certains de la possibilité d'y participer.

Quel que soit le contenu de ces cartes et tableaux, les organisateurs du séminaire prendront soin de reporter sur la carte ou tableau, physique, qui sera accroché à l'entrée de la réunion, les points de localisation, de géothématisation, les avis de recherche, etc. déjà entrés sur internet par certains.

Ces outils en ligne (questionnaires, agenda, etc.) sont modulables dans leur fonctionnement, et notamment dans leur gestion et les accès aux paramètres permettant de les formater et de les modifier. **Une discussion préalable sur ces accès est donc nécessaire collectivement.**

Donc, c'est clair : d'entrée de jeu, il faut prévoir le temps et l'espace pour que se noue ce dialogue entre les participants, et lui permettre de se poursuivre au-delà de la réunion.

2. Au cours de la réunion...

Les préliminaires décrits, entrons dans le vif de la DP !

L'animateur de la réunion aura tout intérêt à **se saisir du "matériel" de commentaires et questions** obtenus dans cette phase préparatoire pour nourrir, engager les travaux et la discussion du groupe, éviter d'ouvrir les discussions face à un grand tableau vide, ne pas hésiter à **placer ne serait-ce que quelques mots clés, même provocants... Excellent pour susciter les prises de paroles !**

De même, et d'une façon générale, **deux procédures favorisent l'éveil participatif de chacun** durant tout le séminaire, en dehors des jets d'eau froides, des insultes et des coups de pied au cul, bien entendu !

- 1. Prévenir les participants que l'ensemble des présentations (voir Point 3), Powerpoint et autres, seront mises en ligne sur le site quelques jours à quelques semaines après le séminaire. Cela pour éviter que les gens passent leur temps à gratter comme des malades durant les présentations et... n'écotent plus le contenu !

Un compte-rendu du séminaire (discussions incluses) peut aussi avoir lieu **en ligne**, et offrir une durée de vie plus grande à ce séminaire par une captation audio ou audiovisuelle du séminaire - ou d'une partie - , selon les moyens, qui sera insérée dans la foulée sur le site *web*.

- 2. L'animateur effectuera des **synthèses le plus régulièrement possible** au cours du séminaire, quasiment en direct selon la nature des débats, leur complexité, et les moyens informatiques (rétroprojecteur avec logiciel Freemind, par ex.), afin que là encore, les gens s'attachent davantage. **À écouter, à réfléchir et à débattre**, plutôt qu'à fixer par écrit les paroles d'autrui.

L'animateur sera alors vraiment le facilitateur qu'il doit être... Ce travail de synthèse régulier peut, en outre, permettre de nourrir les débats en ateliers qui pourront suivre une première séance plénière. On pourra de même inciter à utiliser un outils de type Etherpad afin que les participant rédigent le compte rendu à plusieurs, petite expérience irréversible de coopération.

Ce travail de synthèse pourra aussi être assumé par des tiers, surtout en cas d'ateliers, par des prises de notes (ou via Freemind), afin qu'une restitution puisse vraiment être discutée avant sa présentation au cours d'une nouvelle séance plénière. Ce travail de synthèse peut être facilité par la distribution aux personnes qui s'y collent de formulaires organisés à cette fin (conçu par l'animateur et les organisateurs).

Ce travail de synthèse suppose une discussion préalable sur les focus que les organisateurs attendent des sessions et des ateliers. Et au lieu de préparer par avance synthèses et conclusions, avant même que le séminaire ait lieu - un grand classique dans les colloques internationaux ! -, on aura tout intérêt à discuter des focus par sessions et ateliers durant la phase préparatoire au séminaire entre organisateurs et animateur. Ces focus pourront être d'ailleurs proposés, par avance, aux participants inscrits à ce séminaire, donc mis en ligne avant le séminaire. Ils pourront ainsi être amendés par les participants avant et en cours de séminaire.

Cette procédure :

- **facilitera grandement les synthèses globales à faire sur l'ensemble du séminaire,**
- **favorisera une élaboration plus démocratique qu'à l'ordinaire,**
- **et garantira un rythme raisonnable pour leur diffusion ultérieure.**

La technique de **poser en entrée de séminaire une série de questions simples** à répondre au cours d'un tour de table (sur la représentation qu'a chacun d'un terme ou d'une notion, par ex.), puis de **reposer les mêmes questions en fin de séminaire**, est un très bon moyen d'évaluation collective sur le chemin parcouru et l'utilité de ce séminaire.

Cet exercice peut être particulièrement apprécié par les organisateurs d'un séminaire ou l'organisation invitante, qui prendront ainsi la mesure du travail accompli. Ce procédé de l'avant et de l'après, peut se faire aussi sur le site internet du séminaire. Il peut être décliné de mille manières et permettre d'acter certaines avancées collectives.

On peut, dans le même esprit, **répartir des réponses aux questions posées en ligne pour les compléter et les reformuler en direct, tous ensemble**. Ce qui assure une continuité des phases de déroulement du séminaire, et justifie l'effort consenti par ceux qui ont pris la peine de se prêter au jeu en ligne.

Afin de favoriser l'expression des opinions et des questions, même lorsqu'on n'est pas une grand gueule et que l'on n'a pas l'habitude de prendre la parole en public, on proposera **l'usage de "cartons question ou commentaire"** (en quelques lignes).

Ils seront distribués en entrée de séminaire, en plusieurs exemplaires. Complétés, ils pourront être glissés dans une boîte prévue à cet effet tout au long du séminaire (à charge aux organisateurs d'aller relever cette boîte aux questions et commentaires régulièrement) ou transmis à l'animateur au cours d'une session.



Ce dernier pourra regrouper plusieurs questions et commentaires avant leur restitution, afin d'obtenir une réponse en direct.

Au cas où le temps manquerait, ces questions et commentaires seront mis en ligne et la discussion pourra ainsi se prolonger, malgré la fin du séminaire. La **création de Forums de discussion** peut être initiée de cette manière...

Une autre formule possible, l'animateur réunit questions et commentaires par thème, puis il va voir une personne-ressource et les lui transmet : cette personne-ressource prend le temps d'y répondre publiquement ou sur le site internet.

On peut aussi imaginer que cette personne donne ses réponses à l'animateur qui en fait la restitution en séance publique ou sur le site internet. Cette formule via l'animateur offre l'avantage de rester synthétique - là où un "spécialiste" aura tendance à délayer un peu trop sa réponse - mais elle multiplie les intermédiaires... et donc le risque de pertes d'information et de qualité de celle-ci.

Le développement de jeux de rôles. Nous les mentionnons juste ici, mais ils devraient faire l'objet de bien plus longs développements ultérieurement. Ces jeux peuvent être un excellent moyen pour faire sortir certaines idées, réflexions, comportements, et dépasser des conflits, exposer des non-dits, etc. Un grand nombre de techniques et de jeux de rôle existent à cet effet. Ils ont beaucoup de vertu à la condition qu'ils soient réellement maîtrisés et coordonnés par l'animateur, qui devra ensuite en faire une analyse et une synthèse publique dans la foulée.

3. Après la réunion, les discussions continuent !

L'une des premières discussions que l'animateur aura avec les organisateurs dudit séminaire - et ceux-ci avec les intervenants - concerne le **statut des documents et des présentations** (PP ou autres) des intervenants invités. Et plus exactement leur niveau de diffusion avant et après le séminaire. Ce point, très important, fait référence à la **question de l'accès et de la diffusion des informations et des données contenues dans ces présentations.**

Aujourd'hui, une large réflexion s'est engagée dans différents milieux sur l'accès libre à l'information sous toutes ses formes. Et la définition de différents statuts d'accès (licence) est proposée sous le **concept de Creative Commons** auquel nous adhérons. Ces différentes licences font d'une information un bien commun, un bien privé, un bien privé mais collectif, un bien commun sous conditions (être cité, utilisable seulement en lecture, utilisable en lecture et modifiable, utilisable commercialement mais sans appropriation possible, etc.) *Pour plus d'information, le site <http://fr.creativecommons.org/>*

En résumé, les données, informations et des documents présentés au cours de cette réunion peuvent être diffusés à l'extérieur, notamment via le site internet du séminaire de plusieurs manières :

- Les intervenants en publient une synthèse ou une présentation dédiée spécialement à cette diffusion publique (présentation revue voire édulcorée de certains éléments jugés confidentiels) ;
- ils acceptent une publication en ligne exclusivement à destination des participants au séminaire (l'accès à celle-ci se fait alors que par un système de login et de mot de passe fournis aux seuls inscrits) ;
- ils acceptent une diffusion en ligne accessible à tous, participants au séminaire comme simples consultants du site ;
- ils refusent toute mise en ligne de leur présentation. Dans ce cas, deux options : soit les organisateurs qui ont discuté auparavant avec chaque intervenant sur une règle du jeu de diffusion, ne le gardent pas comme intervenant ; soit ils subissent sa décision avec le sourire...

Quoi qu'il en soit, cette mise en ligne des documents et des présentations doivent impérativement s'effectuer dans la foulée du séminaire, c'est-à-dire dans les jours qui suivent. Sinon, la dynamique créée au cours de ce séminaire sera brisée et les participants qui ont accepté de poser leur stylo pour écouter les présentations de manière plus active se sentiront frustrés. Ce travail de mise en ligne doit donc être prévu par les organisateurs afin qu'il ait bien lieu dans les délais.

Auteurs : Association Outils-Réseaux, Vincent Tardieu

Credits illustrations sous licence creativecommons : by Moustic 2011 - by Ultimcodex - by Moustic 2011 - by Outils-Réseaux - by Zerojay

Quels outils pour quoi faire ? (selon l'évolution du réseau)

Auteur de la fiche : Outils-réseaux

Licence de la fiche : Creative Commons BY-SA

Description : Il existe de nombreux outils pour fonctionner en réseau, **les outils collaboratifs**, dont de nombreux sont disponibles en logiciels libres. Ils offrent des champs d'application très ouverts. Mais il est parfois difficile de s'y retrouver dans cette profusion d'outils et de fonctionnalités.

Vie d'un Réseau

LA CRÉATION DES RÉSEAUX : 5 PROCESSUS FONDAMENTAUX

📎 Télécharger le fichier EtapeReseau.png

Ces processus sont simultanés. Ils guident le cheminement des nouveaux arrivants.

Des outils pour chaque étape de la vie du réseau

Processus	Fonction	"Petites flèches"	Outils privilégiés
Formation	Création de l'identité du réseau	Regroupement des flèches de même couleur	Liste de discussion générale et cartographie dynamique des membres du réseau
Information	Échanges d'informations entre les membres du réseau	Regroupement des flèches ayant la même direction	Listes de discussion thématiques, <i>forums, news</i>
Transformation	Montage de projets collectifs	Émergence des "grosses flèches" des projets	Ateliers et outils de support des projets
Rayonnement	Interaction avec le monde environnant	Action des flèches projets sur les autres flèches de l'entour	Diffusion des données sur un site Internet (avec les CMS : intégration dynamique de contenu)
Consolidation	Ouverture et poursuite de la dynamique	Perméabilité (tirets) à de nouveaux membres et conservation d'une dynamique interne (spirale)	Accueil des nouveaux, classement des infos, présence d'un historique

Formation du réseau

Cette première étape consiste à rendre visible l'appartenance au réseau. Il importe en effet que tout nouvel acteur soit immédiatement visible, à la fois pour lui-même (existe bien dans le réseau et celui-ci me reconnaît) et pour les autres.

Les outils indispensables pour cette première étape correspondent, lors d'une rencontre physique, au traditionnel "tour de table".

- [Annuaire](#)

- [Cartographie](#)

Description : des outils pour réaliser des questionnaires en ligne. Certains traitent les réponses statistiquement (réalisation de graphiques, pourcentages).

- [Framadata](#)
- [Google formulaire](#)
- [Limesurvey](#)

Information du réseau

Il ne suffit pas de dire "j'appartiens au réseau" pour en être partie prenante, il faut aussi dire ce qui nous passionne, ce que l'on veut y faire, avec qui on veut le faire ; Pour cela, il faut que les membres du réseau puissent échanger efficacement des informations, discuter entre eux, se regrouper par affinité et rendre visible les thèmes de discussion qui pourront être à l'origine des futurs projets.

- [Liste de discussion, de diffusion, //forum//](#)

Réseaux sociaux :

- [Twitter](#)
- [Ning](#)

Transformation du réseau

Cette étape - en fait il s'agit d'un processus permanent - est identifiée à l'émergence, à la création et au montage des projets. Il s'agit bien d'une transformation au sein du réseau, puisque celui-ci se met à créer de l'organisation et à devenir opérationnel au travers de ses projets.

Les outils nécessaires lors de cette étape sont ceux qui permettent de travailler en commun sur des projets, ils correspondent donc à toute la batterie des outils collaboratifs, pour partager des documents et de l'information, co-rédiger, échanger, se synchroniser et réfléchir ensemble.

Partage de document :

- [Dropbox](#)
- [D Manager](#)
- [Boxnet](#)

Wiki :

- [YesWiki](#)

Bureautique en ligne :

- [Etherpad](#)
- [Google documents](#)
- [Framacalc](#)
- [Eyeos](#)

Agenda

- [Google Agenda](#)
- [Php I calendar](#)
- [Sunbird](#)

Carte heuristique :

- [Freeplane](#)
- [Mindomo](#)

Chat :

- [Flashmeeting](#)
- [Skype](#)
- [Pidgin](#)

Bookmarking social :

- [Pearltrees](#)
- [Diigo](#)

Rayonnement du réseau

Le réseau est maintenant perçu au travers des projets qu'il héberge et anime et il entre en interaction avec son environnement.

Ces interactions peuvent se faire à différents niveaux : interaction avec le public dans le cadre des projets, interaction avec les partenaires institutionnels qui soutiennent et encouragent les projets, interaction avec d'autres réseaux pour échanger ou transférer des compétences, des expériences...

CMS : content management system

- [Sip](#)
- [Drupal](#)

RSS :

- [Netvibes](#)

Consolidation du réseau

Cette étape vise en fait à garantir que, même si le réseau a vécu avec certains de ses membres les 4 premières étapes, il reste ouvert à de nouveaux membres.

Dans cette étape, les outils sont plutôt méthodologiques (historique du réseau, charte, guide du nouveau membre, mode d'emploi pour participer...).

Mais certains outils techniques aident à visualiser plus facilement l'activité d'un réseau ayant beaucoup de contenu.

Nuage de tags :

- [Tagcrowd](#)
- [Wordle](#)

Crédits illustrations sous licence creativecommons : by Outils-Réseaux

Règles du pédagogue

Auteur de la fiche : Outils-réseaux

Licence de la fiche : Creative Commons BY-SA

Description : Nous notons ici quelques principes auxquels il faut penser en construisant son action de formation.

Comment apprend-on ?

L'acquisition de la nouvelle compétence suit une progression à quatre étapes :

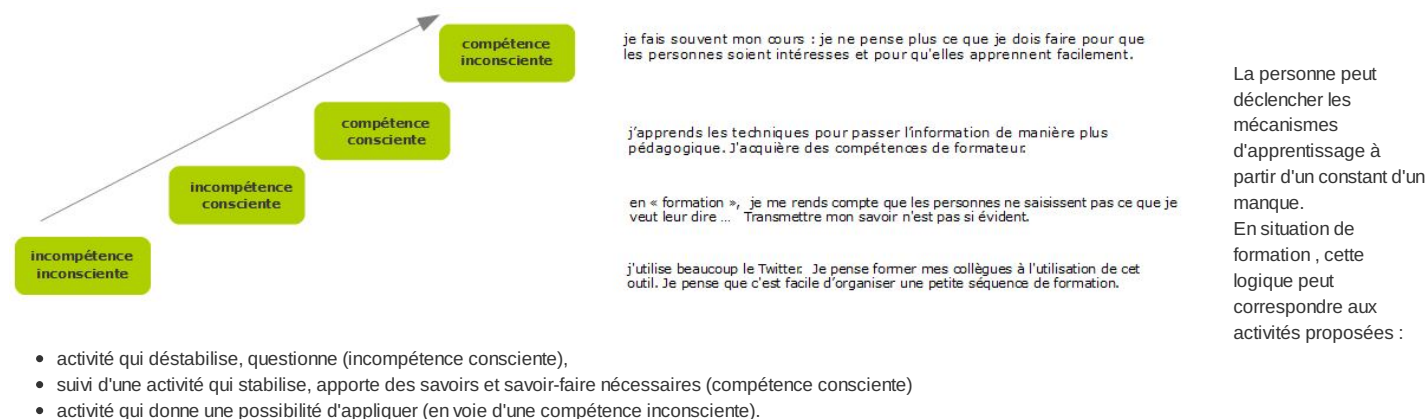

10 règles d'apprentissage d'adulte

- L'adulte n'est pas un enfant. Il n'obéit pas à des parents-formateurs.
- L'adulte n'est pas là pour s'amuser. Il se sent responsable et demande à ce qu'on reconnaisse en lui, ce sens de la responsabilité.
- L'adulte possède une expérience humaine, familiale, sociale et professionnelle sur laquelle le formateur doit s'appuyer.
- L'adulte travaille en équipe, même si parfois, il doit aussi travailler seul.
- L'adulte conjugue toujours théorie et pratique dans sa formation.
- L'adulte comprend très bien la logique de l'échange symbolique : donner-recevoir-rendre. Il fournira d'autant plus d'effort qu'il sentira que le formateur n'épargne pas son temps et son énergie. Il n'hésitera pas à partager son savoir spécifique avec d'autres.
- L'adulte a besoin d'espaces de convivialité et de temps pour assimiler.
- L'adulte évalue toujours l'intérêt de son temps de formation.
- L'adulte sait et peut continuer à apprendre, même à un âge avancé.
- L'adulte respecte le savoir, mais encore plus la relation humaine.
- L'adulte n'est pas "une boîte à fiches"... et le savoir purement académique ne l'intéresse pas.
- L'adulte est ouvert à une approche pluridisciplinaire des problèmes. Il considère souvent une question comme "un problème à résoudre" concrètement.

Rythme de la journée

Des nombreuses études montrent que le niveau de productivité et d'attention change au fur et à mesure de la journée. Sur la journée "normale" de travail (9h-18h), on observe les phénomènes suivants :

- **matinée** : est plus propice au travail intellectuel que l'après midi.

Alors on privilégie une activité démonstrative le matin et exercices d'application l'après midi.

- **les périodes d'hypoglycémie** : 11H30-12H30 et 17h00-18h00 environ : possible fatigue et irritabilité. A éviter les activités d'incompétence consciente, privilégier les travaux en petits groupe ou binôme.
- **la période de digestion forte** : 14H-15h30 environ : passivité, l'endormissement et dissipation. Les exercices d'application, de découverte sont à privilégier.
- **la durée optimale d'une journée de formation** : 7h L'effort de concentration est difficilement soutenu plus longtemps.

Comment retient-on l'information ?

A penser en préparant les support des cours. Nous retenons :

- 10% de ce que nous lisons.
- 20 % de ce que nous écoutons.
- 30 % de ce que nous voyons.
- 50 % de ce que nous voyons et entendons en même temps.
- 80 % de ce que nous disons.
- 90 % de ce que nous disons en faisant en étant impliqués.

Courants, démarches, méthodes, savoirs... De quoi parle-t-on ?

Un mini guide pédagogique pour connaître les concepts de bases.

Guide réalisé par www.foad-spirit.net

Pour aller plus loin

Les cours en lien :

[Courants pédagogiques et TIC](#)

Travailler tous ensemble, sans y être : l'organisation interne d'Outils-réseaux

Auteur de la fiche : Outils-réseaux

Licence de la fiche : Creative Commons BY-SA

Témoignage : L'équipe a la particularité d'être parfois éclatée car plusieurs des 6 salariés télétravaillent soit occasionnellement soit principalement. Par ailleurs tous sont sur des temps partiels. Il n'y a donc pas d'unité de temps et d'espace pour le travail : les outils informatiques et TIC répondent donc en partie aux problématiques d'organisation et de communication liées à cette situation.

Partage de documents et co-rédaction



- Un intranet, sous la forme d'un YesWiki protégé par *login* et mot de passe, constitue l'espace de centralisation des informations nécessaires à la vie de l'équipe : comptes-rendus de réunions, description des projets, co-rédaction de documents, mémo et procédures y sont ainsi regroupés.
- Pour co-rédiger les comptes-rendus de réunion en direct, le système etherpad est utilisé dans un premier temps, puis le compte-rendu est copié-collé dans l'intranet. Pour du contenu de type tableau, nous utilisons les outils Google documents.
- Une Dropbox par membre de l'équipe permet, *via* un dossier partagé, à chacun d'avoir sur son poste de travail l'ensemble des documents liés au fonctionnement de la structure (documents administratifs, comptables, gestion des projets...). La Dropbox permet de synchroniser la mise à jour de ces fichiers (si l'un des salariés modifie un document dans le répertoire Dropbox de son ordinateur, automatiquement, les autres salariés dont l'ordinateur est connecté bénéficieront de la mise à jour).

Communication : réunion, mailing et messagerie

- Une réunion d'équipe est organisée tous les lundis : certains la suivent à distance (*via* Skype) et Etherpad. On y fait le tour des projets, des rencontres...
- Un *mail* par personne, lu *via* le logiciel de messagerie Thunderbird (en utilisant le système "POP" : les messages sont téléchargés sur le poste de chacun).
- Une liste de diffusion pour le CA et l'équipe : chacun des salariés y est inscrit et quelques membres du CA. Ainsi quand l'un d'eux écrit, tous reçoivent le message.
- Une liste de diffusion équipe uniquement.
- Une boîte "accueil" : elle est consultée par tous les salariés (abonnement *via* Thunderbird en IMAP : c'est-à-dire que les messages restent en ligne sur le serveur) : chacun a accès à tous les messages reçus et envoyés et peut envoyer un message en utilisant cette adresse.
- Utilisation du logiciel Phpliste pour gérer les contacts et la diffusion de *mails* : Phpliste permet de gérer une base de données de contacts *mails* et possède une interface pour configurer des *mailings*. Son avantage est que les personnes peuvent se désabonner eux-mêmes.
- Skype est utilisé par tous pour pouvoir communiquer à distance (utilisation quotidienne du *chat*, et une fois par semaine, utilisation de la visio-conférence et du partage de bureau pour la réunion d'équipe).

Synchronisation

- Des calendriers permettent à chacun de suivre l'emploi du temps de l'équipe : chacun a son agenda (Phpcalendar ou Google Agenda) en ligne, il y en a un commun à toute l'équipe, et chacun a sur son poste un outil pour les mettre à jour (Sunbird ou l'extension Lightning de Thunderbird).

Veille partagée

- Avec le tag "outils-reseaux.org" sur Delicious, la veille est collective et on peut la suivre par flux RSS.
- [100 sites de consommation collaborative |](#)
- [Governance and Decision-making tools | Comparison tables - SocialCompare](#)
- [CRDP de Franche-Comté | critique collaborative #2](#)
- [Scénariser et produire un module de formation en ... - MindMeister Mind Map](#)
- [World Café - Café Découverte](#)
- [Communautés de pratique et management par projet](#)
- [docfin_cloud.pdf \(Objet application/pdf\)](#)
- [Les TIC ne changent pas \(encore\) notre façon d'apprendre | duveille](#)
- [Le Formateur du Web | Au bon plaisir d'apprendre](#)
- [Official Google Blog: Thousands of "hackers for good" build applications for humanity](#)

Lien internet : <http://outils-reseaux.org>

Trucs et astuces pour démarrer un réseau coopératif

Auteur de la fiche : Outils-Réseaux

Licence de la fiche : Creative Commons BY-SA

Description : Outils-Réseaux accompagne des réseaux et groupes depuis 2003 pour qu'ils s'approprient méthodes et outils coopératifs. Nous avons ainsi pu identifier des éléments facilitant ou au contraire des freins à la coopération et à la participation.

Les outils ne sont pas collaboratifs par nature, ils le deviennent lorsqu'ils sont utilisés à bon escient et dans un contexte favorable.

Les "trucs et astuces" listés ci-dessous ne demandent pas de grandes compétences techniques ni un budget conséquent. Une technique d'animation, l'usage d'un outil mis en place en 2 clics ou une posture appropriée de l'animateur de réseau peuvent faire bien plus que l'installation d'usines à gaz sur-dimensionnées, qui peuvent coûter très cher (au sens propre comme au sens figuré).

Cette liste s'appuie sur cette expérience mais ne demande qu'à être enrichie !

Coopérateur *humanum est*

La coopération est une singularité de l'espèce humaine, notre moteur principal, outil de survie. Trois siècles de concurrence ne doivent pas faire oublier que nous sommes issus de plusieurs millénaires de coopération et de collaboration.

Trois chantiers

Notre époque devra relever trois défis en matière de coopération :

- Apprendre à coopérer entre êtres humains : pays du sud / pays du nord, riches / pauvres, entre religions, hommes / femmes...
- Faire en sorte que l'humanité coopère avec son environnement : moins de pollution, de nuisances, ...
- Permettre à chaque individu de mieux coopérer avec lui-même : réconcilier humanité et animalité, côté féminin et masculin...



Disjoindre l'apprentissage de la coopération...

...de son utilisation sur des sujets brûlants !

Il est judicieux d'éviter les sujets polémiques pour s'initier à la coopération. Il vaut mieux tester méthodes et outils coopératifs sur de petits projets avec peu d'enjeux que sur des chantiers vitaux pour le réseau.

Par exemple, la mise en commun de fiches pédagogiques pour un réseau d'éducation à l'environnement, alors que ce qui est vital pour les membres du réseau c'est de trouver des moyens de se financer. Quand les membres du réseau auront acquis un peu d'expérience en matière de pratiques coopératives et auront développé un vécu

commun, un chantier sur la mutualisation des moyens pourra être envisagé.

Faire vivre de petites expériences irréversibles de coopération

Un grand voyage commence par de tous petits pas.

Même s'il semble que la coopération soit une composante majeure de l'animal humain, quelques siècles de "saine concurrence", de "il ne faut pas copier", de "pour exister, ne doit rien à personne"... handicapent les humains qui s'y frottent. Il convient donc de, petit à petit, ré-instiller la dimension coopérative.

Tout changement est un processus de rupture qui demande un basculement dans les représentations, les idées, les méthodes des individus.

Pour qu'un réseau se mette à coopérer, il faut provoquer ces ruptures, ces basculements qui sont souvent irréversibles : nous proposons pour cela de faire vivre de petites expériences irréversibles de coopération :

- Lever un menhir, 340 bonshommes qui tirent dans des sens différents mais pas trop fort : super comme expérience mais il faut avoir l'occasion.
- Prendre des notes à plusieurs en même temps et sur une même page (avec Etherpad, Google doc ou Gobby : outils qui permettent de co-rédiger en ligne un texte), plus simple que lever un menhir mais bien efficace.
- Animer un débat en utilisant des cartes heuristiques (Freeplane, Freemind, Xmind...) vidéo-projetées en direct, technique qui permet de visualiser d'un coup d'oeil toutes les idées du groupe et on passe d'une logique linéaire à une navigation par idées qui peut s'adapter au public (on peut facilement ajouter de nouvelles idées).
- Faire faire et valoriser la rédaction de synthèses de listes de discussions (par exemple, [au sein du réseau Tela Botanica](#), les membres du réseau discutent parfois sur les listes et *forums* de sujets très pointus. Celui qui a initié la discussion doit réaliser la synthèse. Il y a un classement des synthèses des listes de discussion suivant qu'il s'agit d'un simple copié-collé, ou d'une rédaction plus organisée).
- Mettre du contenu imparfait, à corriger : n'écouter que leur bravoure pour défendre la pureté de la Langue, ceux qui hier encore freinaient des quatre fers à l'idée de participer sur un outil informatique passent la barrière technique et corrige les fautes ! (cette astuce est encore plus efficace quand la faute porte sur le nom d'une personne : au souci de l'orthographe irréprochable, s'ajoute l'aiguillon de l'ego...).
- Faire des jeux coopératifs : par exemple [le jeu du Tao](#), ou [jeux coopératifs en animation collective sur un site sur la non-violence](#).

o ...

Commencer en présence

Lorsqu'on parle "réseau coopératif" on envisage une communauté qui n'est pas toujours sur le même espace-temps : il y a du travail à distance, des échanges synchrones et asynchrones. A l'inverse, rares sont les communautés virtuelles qui fonctionnent uniquement à distance : les regroupements, les rencontres sont des temps forts de la dynamique de réseau.

Lorsqu'on démarre un réseau, il est judicieux d'exploiter ce temps "en présence" pour tester et expérimenter des outils et méthodes qui pourront perdurer à distance : **mettre en oeuvre en présence ce que l'on veut mettre en oeuvre à distance**.

Ceci permettra de se familiariser, de se former et d'assurer une continuité entre présence et distance.

Par exemple, lors d'une rencontre d'un réseau, l'un des membres pose une question à l'assemblée. Tout le monde peut proposer une ou plusieurs réponses sur des petits papiers et en indiquant bien ses coordonnées. Les réponses sont synthétisées et rendues visibles à tous. Puis la personne qui a posé la question récupère les contacts des personnes ayant répondu et crée une liste de discussion pour continuer à échanger à distance.

Par exemple, on peut mettre en place des outils pour travailler à distance qui vont du coup soulever des questions sur les modes de fonctionnement en présence : les règles de prise de parole, de prise de décisions, car souvent ces éléments sont implicites. Dans un groupe, la rédaction des compte-rendus de réunion est souvent assumée par une personne. Si on met en place un outil de co-rédaction pour prendre des notes, du coup cela soulève des questions : tout le monde peut écrire ? qui valide ? On voit bien que ce n'est pas l'outil qui pose des problèmes, il soulève juste les questions.

Commencer par soi même

Charité bien ordonnée commence par soi-même. ou **Pour changer le monde, il faut commencer par se changer soi-même.**

Beaucoup de structures ont le projet de faire coopérer un groupe, un réseau. Mais avant toute chose, il faut commencer par pratiquer méthodes et outils coopératifs : il s'agit de s'appliquer en interne ce que l'on souhaite mettre en place en externe.

cf. la [stratégie IPTS](#), "Interactions Transformation Personnelle, Transformation Sociale" : ne pas opposer les volontés de changer le monde et le travail sur soi, les deux sont liés et doivent s'articuler.

Un constat : une structure qui ne coopère pas en son sein et n'utilise pas les outils qui vont avec peinera à faire coopérer autour d'elle.

Mais comment faire lorsqu'on est dans un contexte très figé, très contraint difficilement perméable à ce type de pratiques ? Il faut partir du plus petit lieu sur lequel on a prise pour coopérer, quelques collègues de confiance, un petit groupe de travail audacieux... On trouvera toujours deux ou trois personnes prêtes à jouer le jeu !

Commencer simple

Proposer des outils faciles à prendre en main par les utilisateurs

Lorsqu'on aborde l'utilisation d'outils informatiques, la première marche est la plus importante à passer. Si la première manipulation est simple, les contributeurs, rassurés auront envie de s'investir un peu plus et d'accepter qu'il y ait besoin d'un petit temps de formation ou de prise en main.

On peut même envisager de cacher des fonctionnalités dans un premier temps et attendre que le groupe grandisse en maturité avant d'ajouter des briques progressivement. Ou attendre que la demande soit exprimée et faire évoluer le dispositif technique en fonction des propositions du groupe.

Être pragmatique

Utiliser des outils facile à installer, configurer, sans compétence technique

Plutôt que d'attendre d'avoir les moyens nécessaires pour créer un dispositif sur-mesure, il vaut mieux commencer dès que la dynamique de réseau frémit à installer quelques outils clés en main, faciles à installer et à utiliser : bricoler en assemblant des outils peu onéreux mais qui permettent de commencer à proposer des démarches coopératives (Google doc, Netvibes...).

Bien sûr c'est imparfait : il serait préférable d'avoir son propre dispositif tout en logiciel libre. Et certains seront peut-être hostiles à l'utilisation de services en ligne gratuits qui stockent vos données avec le risque d'une réutilisation à des fins commerciales. Certes, mais l'animateur de réseau se doit d'être pragmatique. Ces outils sont à utiliser en connaissance de cause et pour ce qu'ils sont : des services en ligne gratuits, et non des outils avec lesquels on peut-être autonome, cependant par leur simplicité d'emploi ils peuvent servir à faire émerger la dynamique coopérative.

On attendra de voir de vrais usages se mettre en place avant de passer à du développement spécifique si nécessaire.

Piloter à l'usage

Piloter en attention plutôt qu'en intention :

- Gérer un projet "en intention" : le coordonnateur prévoit dès le début les objectifs, le déroulement du projet, le calendrier, le budget... < c'est la méthodologie de projet traditionnelle >
- Gérer un projet "en attention" : l'animateur crée des situations coopératives (faire se rencontrer les personnes, faire en sorte qu'elles se présentent, qu'elles puissent échanger...), être ensuite à l'affût et réactif (proposer des supports pour que ce qui a émergé de la situation coopérative puisse déboucher sur des projets, des actions, du travail coopératif...). < méthodologie de projet coopératif >

L'animateur doit donc s'astreindre à se taire, à mettre ses idées de côté et plutôt privilégier une attitude d'écoute et d'observation.

Par ailleurs, il doit mettre en place les conditions favorables pour faire émerger des besoins collectifs : par exemple un questionnaire dont les résultats sont partagés collectivement. Google Formulaire est parfait pour ça car il permet de traiter statistiquement les réponses et de créer des graphiques. Donner à tous en temps réel les

résultats permet à l'animateur de ne pas garder le monopole de la vision globale : le groupe est rendu visible au groupe.

Du beau, du beau, du...

Contrairement à ce que pourrait penser, l'aspect esthétique, graphique est très important : il a un pouvoir motivant pour les membres du groupe et il valorise les productions collectives.

On pourra même aller jusqu'à utiliser du Bling-Bling très apprécié par certains :

- Animations en flash,
- Effets au survol et fonctionnalités de glissé-déposé avec des technologies JQuery, ou Mootools, - Rolex...

Miroir, beau miroir

Mettre en place des processus pour que le groupe se représente collectivement

Rendre le groupe visible au groupe est un étape fondamentale pour engager la coopération entre les membres. C'est le concept d'"holoptisme", décrit par Jean-François Noubel.

On peut utiliser différentes techniques et outils :

- Cartographier les membres : pour représenter la communauté et qu'elle prenne corps, qu'elle soit moins virtuelle en prenant une dimension géographique.
- Réaliser un inventaire des compétences (en identifiant le point fort de chacun et en le mettant en évidence sur une carte heuristique, par exemple), de ce que l'on est prêt à partager (quelles sont les ressources des membres du groupe qu'ils peuvent partager avec les autres membres ?)
- Partager les problèmes et points de blocages des uns et des autres, ce en quoi les autres peuvent m'aider.

Encourager les contributions

Pour initier une dynamique coopérative (et même la prolonger) qui s'appuie sur des participations volontaires, il est important de valoriser la moindre contribution. Par exemple citer tous les contributeurs du projet, même ceux qui n'ont eu qu'une participation très minime (apologie du renforcement positif).

Il n'y a pas de mal à se faire plaisir !

Par ailleurs, il peut être très utile pour un animateur de réseau de bien connaître les contributeurs éventuels pour repérer le chemin entre leurs préoccupations et le projet.

Clarifier les conditions d'utilisations

Lorsqu'on envisage un réseau coopératif, il est fort probable que les échanges fasse émerger des productions collectives communes.

Pour éviter tout problème ou malentendu, il vaut mieux envisager et discuter dès le début de la dynamique des conditions d'utilisations, et des droits qui s'appliquent aux productions communes :

- Qui est propriétaire du contenu élaboré collectivement ?
- Ce contenu pourra-t-il être vendu ?
- Pourra-t-il être transformé ? ...

Les [licences Créatives Commons](#) (contrat flexible de droit d'auteur pour libérer ses oeuvres) permettront d'aider à réfléchir sur le sujet et à donner un cadre juridique à la création de biens communs.

S'entourer de bon "suiveurs"

"Il est commun de dire que c'est de la qualité de l'animation que dépend la vie d'une communauté. C'est bien entendu en partie vraie. Mais dans cette courte vidéo récréative, il est expliqué avec talent que le *leadership* est indispensable pour initier la chose, mais que sans suiveurs eux-aussi impliqués dans l'action, il n'en serait rien."

(article repris du blog 362point0.org)

Faire bosser, faire produire, faire coopérer

Produire et faire produire du **bien commun**.

A vous de jouer !

Ce que nous avons appris de Cooptic

Les formations hybrides, liant les "enseignements" en présence et à distance, sont d'excellents outils de développement professionnel tout au long de la vie.

Cependant, plusieurs conditions sont nécessaires pour que ce type de dispositifs de formation devienne un réel écosystème d'apprentissage.

L'expérience de Cooptic a renforcé nos convictions sur quelques conditions de réussite des formations à l'ère numérique.

La formation n'est plus une transmission pyramidale des savoirs, où celui qui sait passe l'information à celui qui apprend. C'est une co-construction des connaissances à partir de la mise en réseaux des informations disponibles, sélectionnées par le formateurs, des connaissances et des expériences individuelles enrichies collectivement par les échanges réflexifs. Le processus formatif est explicité par le formateur pour que la formation permette d'apprendre à apprendre.

La personne est au centre de l'apprentissage. Mais cette personne est facilement connectée au monde et aux autres, grâce à des nouvelles technologies disponibles. Dans la formation Cooptic et Animacoop, son équivalent français, nous expérimentons la construction des communautés apprenantes dont le fonctionnement est proche des communautés épistémiques (cf. *supra*). Les stagiaires publient des articles, créent des parcours de formation en devenant progressivement des "amateurs -experts" actifs. Cette nouvelle qualité des personnes en formation conjugue d'authentiques ambitions intellectuelles, pédagogiques, voire démocratiques, et ouvre largement la place au plaisir d'apprendre.

Le travail de formateur change car il assure plusieurs fonctions en parallèle :

- Formateur "expert" : il est le référent sur les sujets traités, il transfère les connaissances.
- Accompagnateur : il structure et accompagne la progression du groupe dans un environnement d'apprentissage fondé sur la communication et l'échange.
- Tuteur : il établit un lien individualisé avec chaque apprenant en aidant à surmonter l'effet d'isolement que les formations à distance induit.
- "Technicien" : il est garant du fonctionnement des dispositifs techniques.

Ces nouvelles "fonctions" assurées par un ou plusieurs formateurs nécessitent des changements profonds :

- Reconsidérer la "distance" comme un espace-temps de possibles interactions et apprentissages. On peut apprendre, créer des liens, travailler ensemble, produire une ressource dans des configurations multiples :
 - À distance asynchrone en contribuant selon ses disponibilités sur un espace d'écriture, en partageant des ressources... En échangeant par *mail* ou *forum*,
 - À distance synchrones durant des conférences vidéo, ou échanges de pratique entre les groupes,
 - En présence et à distance à la fois... Il est possible d'organiser des cours en visio-conférence avec deux groupes en parallèle sur deux sites différents.
- Rendre la relation plus horizontale entre les formateurs, les stagiaires et le savoir. Dans les flux des informations et des échanges, le formateur est un élément parmi d'autres.
- Adopter la méthode "*surf*"¹...accepter les incertitudes et oser expérimenter durant le processus. Le formateur est garant de la méthodologie : il crée des conditions d'équilibre et ne maîtrise pas nécessairement la forme des résultats de coproduction.

Les éléments d'innovation et ses effets sur le dispositif de formation et l'apprentissage de la coopération

Ce que Cooptic innove	L'effet sur la formation	L'effet sur l'apprentissage de la coopération.
Le choix d'un <i>wiki</i> comme plate-forme de formation	Dispositif technique très facile d'utilisation avec une ergonomie intuitive, un graphisme soigné. Le formateur veille à diminuer les éventuelles contraintes techniques.	Diminue la contrainte de participation. Met en confiance face aux outils. Crée le sentiment de plaisir. Incite à publier sur le Net.
Un espace collectif et des espaces individuels	La plate-forme <i>wiki</i> permet de créer des espaces personnels liés facilement aux supports collectifs.	L'appartenance au groupe apprenant est naturelle (espaces communs). L'apprentissage individualisé est possible (espace personnel).
Contenus ouverts	Les cours sont mis en ligne et accessibles à tous et au-delà de la formation.	Liberté de revenir sur les cours à tout moment. Plus de disponibilité pour les activités et les échanges.
Contenus d'apprentissage plus larges que les cours	La mise en ligne des cours "libère" du temps pour l'accompagnement dans l'acquisition des compétences.	Acquisition des savoirs-faire : "apprendre à apprendre" et "apprendre à faire avec les autres".
Structure modulaire	Des contenus sont divisés en unités (granularisation). Le parcours global est prédéfini, mais il peut être modifié pendant la formation.	La construction d'un parcours plus personnel est possible.
Approche systémique	Les contenus sont choisis pour correspondre à l'ensemble de l'activité, du réseau collaboratif et aux différents niveaux (individu, groupe, environnement).	Acquisition de grilles de lecture globale. Étude relativement complète des processus collaboratifs.
Pluralité des parcours structurés	Parcours modulaires des cours (via d'un réseau). Parcours activité de groupes (communauté apprenante). Parcours "projet professionnel" (environnement collaboratif).	Multiples occasions de traiter les questions de coopération et de collaboration ; les pratiquer, les animer. Analyse du processus <i>collaboratif</i> .
Changement progressif des tailles des groupes de travail	Les activités sont programmées sur la logique de progression : exercice individuel, en binôme, en groupe de 4-8	Pratique des communautés épistémiques. L'exercice de groupes éphémères (changement d'échelle).
Mise en réseaux et échange des pratiques	L'activité est pensée comme un agrégateur de savoir. Le formateur est garant de la méthodologie.	Valorisation de ses expériences comme une source de connaissance (praticien réflexif). Forme particulière de professionnalisation (à partir des expériences des autres). Renforcement de l'estime de soi.
Coproduction des contenus	Une plate-forme évolutive : l'ajout de pages, de rubriques est possible par tous. Le formateur accompagne le processus, il est garant de sa cohérence.	Posture active face au savoir. Sentiment de créer un "bien commun".
Notion de "présence" à distance	Une articulation affinée des temps présence-distance. L'effort d'accompagnement est mis sur les interactions entre les participants. L'accompagnement "à distance" est systématisé (points fixes avec le formateur).	L'effet de distance est diminué voir transformé. Se dégagent les méthodes de proximité de projets, de cultures.

Pour en savoir plus : les communautés épistémiques

Les communautés épistémiques peuvent être définies comme un [petit] groupe de représentants partageant un objectif cognitif commun de création de connaissance et une structure commune permettant une compréhension partagée. C'est un groupe hétérogène. Par conséquent, l'une des premières tâches de ses membres consiste à créer un codebook, une sorte de "**code de conduite**", qui définit les objectifs de la communauté et les moyens de les atteindre ainsi que **les règles de comportements collectifs**. Donc ce qui caractérise une communauté épistémique est avant tout **l'autorité procédurale**, qui est garante du progrès vers le but fixé tout en laissant aux participants une certaine autonomie.

La production de la connaissance s'est réalisée à partir des synergies des particularités individuelles. Cela nécessite que la connaissance qui circule au sein de la communauté soit explicitée. Cette explicitation se fait par la conversion de connaissances tacites individuelles en connaissances explicites et collectives : les membres de la communauté épistémique sont unis par leurs responsabilités à mettre en valeur un ensemble particulier de connaissances. L'objet de l'évaluation concerne donc la contribution individuelle à l'effort vers le but collectif à atteindre, et la validation de l'activité cognitive (production de la connaissance) de chaque membre se fait par les pairs selon les critères fixés par l'autorité procédurale. Il en est de même avec le recrutement de nouveaux membres dans ce type de groupes : il se fait par des pairs, selon des règles préétablies relatives au potentiel d'un membre à réaliser le but de la communauté.

Bibliographie

Cohendet, P., Créplet, F. et Dupouët, O., (2003), *Innovation organisationnelle, communautés de pratique et communautés épistémiques : le cas de Linux*. Revue française de gestion, n° 146, 99-121.

¹ Rosnay, Joël. Surfer la vie : vers la société fluide. Paris : Les liens qui libèrent, 2012